

令和2年3月30日

群馬県知事 へ

所在地 群馬県高崎市棟高町1257-5

名称 特定非営利活動法人じゃんぽん

代表者 理事長 井上 謙一

電話番号 027-350-3191

事業報告書等提出書

下記に掲げる前事業年度（2019年1月1日から2019年12月31日まで）の事業報告書等について、特定非営利活動促進法（以下「法」という。）第29条（法第52条第1項（法第62条において準用する場合を含む。）の規定により読み替えて適用する場合を含む。）の規定により、提出します。

記

- 1 前事業年度の事業報告書
- 2 前事業年度の活動計算書
- 3 前事業年度の貸借対照表
- 4 前事業年度の財産目録
- 5 前事業年度の年間役員名簿
- 6 前事業年度の末日における社員のうち10人以上の者の氏名（法人にあっては、その名称及び代表者の氏名）及び住所又は居所を記載した書面

注1 この提出書には、上記の提出書類各2部（法第52条第1項（法第62条において準用する場合を含む。以下同じ。）の規定により非所轄法人が提出する場合は、各1部）を添付すること。

2 特定非営利活動に係る事業のほか、その他の事業を行う場合には、活動計算書を一つの書類の中で別欄表示し、また、その他の事業を実施していない場合は脚注においてその旨を記載する。

3 5の書類は、前事業年度において役員であったことがある者全員の氏名及び住所又は居所並びにこれらの者についての前事業年度における報酬の有無を記載した名簿をいう。

4 2以上の都道府県の区域内に事務所を設置する認定特定非営利活動法人又は仮認定特定非営利活動法人が法第52条第1項の規定に基づき、所轄庁以外との関係知事に提出する場合には、提出先の団体が定めるところによること。

(様式例 15)

令和元年（年度）事業報告書
（平成31年1月1日～令和元年12月31日まで）

認定NPO法人じゃんけんぼん

1. 事業実施の概要

法人理念

- ・ 高齢者・障害者が何らかのハンディを背負いながらも地域で住み続ける事ができ、安心して暮らせるコミュニティの構築をめざす。
- ・ 子供が豊かな心を持ちたくましく生きる為の健全育成に寄与する。

2. 事業の実施にかかる事項

(1) 特定非営利活動にかかる事業

事業名	事業内容	詳細	実施場所	スタッフ人数	受益対象者の範囲及び人数
地域福祉事業					
①グループホーム事業 及びデイサービス事業	介護保険指定(フォーマル) 認知症対応型共同生活介護: GH 認知症対応型通所介護: DAY	・群馬町 (GH、DAY)	高崎市棟高町	12名	不特定 (入所定員各9名) (通所定員3名)
		・あいあいえず (GH、新規: DAY)	高崎市棟高町	12名	
		・伊香保 (GH)	渋川市伊香保町	11名	
		・大利根前橋 (GH、DAY)	前橋市上新田町	11名	
②小規模多機能居宅介護事業	介護保険指定(フォーマル) 小規模多機能型居宅介護	・国府	高崎市引間町	20名	不特定(登録定員 国府 25名 棟高 18名 大利根 29名)
		・棟高(国府サテライト)	高崎市棟高町	16名	
		・大利根前橋	前橋市上新田町	21名	
③看護小規模多機能型居宅介護事業	介護保険指定(フォーマル) 看護小規模多機能型居宅介護 訪問看護(医療・介護)	・観音寺	高崎市棟高町	22名	不特定 (登録定員 観音寺 29名 金井淵 29名)
		・金井淵	高崎市金井淵町	22名	
④定期巡回随時対応型訪問介護看護事業	介護保険指定(フォーマル事業) 定時巡回随時対応型訪問介護看護	・金井淵	高崎市	24名	不特定 (年度末現在5名)
⑤居宅介護支援事業	介護保険指定(フォーマル) 居宅介護支援	じゃんけんぼん地域生活支援室の継続	高崎市棟高町	5名	不特定 (年度末現在 給付 127 予防・総合 29)
⑥福祉移送事業	(インフォーマル事業) 高齢者・障害者のための福祉移送	道路運送法第79条の登録および助け合い活動による移送サービス	高崎市	12名	不特定 延べ 157名
⑦生活支援事業 ・居場所づくり ・総合相談、総合調整	(インフォーマル事業) 居場所拠点の運営	居場所拠点「近隣大家族」の継続(棟高、大利根、金井淵)、助け合い活動	高崎市(棟高町、金井淵町) 前橋市	27名	不特定 延べ約 16000名

・見守り支援	(インフォーマル事業) 配食・見守りサービスの運営	配食サービスの継続と拡大	高崎市 (群馬町、金井淵町)	42名	配食 16,614 会食 7,935
・居住支援事業	(インフォーマル事業) 居住支援活動の実施、空き屋対策ネットワークの参画	住宅確保要配慮者に対する支援活動および周知、支援者ネットワークの構築	高崎市、前橋市、群馬県	6名	6名
⑧研修事業	上記①～⑥事業に関する人材育成および地域への啓発の研修開催	福祉移送運転者講習、介護職員初任者研修、その他内部外部向け研修の開催	群馬県、高崎市、玉村町他	12名	福祉移送：78名 介護初任：24名 シニア講座：205名 内部向け研修：延267名・他
・地域啓発活動	・地域で認知症を理解するための講演寸劇 ・各地域の生活支援体制整備に係る支援	寸劇、サポータ講座、講師派遣	高崎市、群馬県及び各市町村、及び県外市町村	4名	不特定
⑨被災者支援活動	県内への避難民の支援、および復興の支援	他団体等との連携による被災者支援	高崎市、群馬県	2名	不特定
こどもの健全育成事業					
②子育て支援事業 ・保育事業	一時預かり事業等を通じた子供の健全育成、併せて職員の働きやすい環境整備	企業主導型保育施設の運営	高崎市	9名	保育 13名 一時預り 7名
・学習支援事業	生活困窮世帯の中学生の学習支援モデル実施	群馬県子どもの生活・学習支援事業の受託 子ども食堂ネットワークの参加	群馬県、吉岡町	14名	吉岡町内要支援者 19名

(2) その他の事業

計画および実績なし

3. 会議の開催に関する事項

(1) 総会

ア 定期総会	3月23日	13:30~14:30
イ 臨時総会 (夏期懇親会)	8月 3日	19:00~21:00
臨時総会 (冬期懇親会)	12月14日	19:00~21:00

(2) 理事会

ア 定期理事会	3月23日	11:30~12:30
ウ 臨時理事会 (夏期懇親会)	8月 3日	19:00~21:00
臨時理事会 (冬期懇親会)	12月14日	19:00~21:00

令和1年(年度) 財 産 目 録

令和 1年12月31日現在

(特定非営利活動法人の名称)

認定特定非営利活動法人じゃんけんぽん

科 目		金 額	
I	資産の部		
1	流動資産		
	現金 手元有高	7,030,139	
	普通預金 高崎信用金庫 2通	11,537,624	
	群馬銀行 21通	272,998,114	
	しののめ信用金庫 4通	63,904,718	
	ゆうちょ銀行 5通	3,545,425	
	ぐんまみらい信用組合	8,204	
	前払費用 車両購入分割手数料等	225,012	
	火災保険料 観音寺	479,504	
	火災保険料 大利根GH	396,504	
	火災保険料 大利根STK	396,504	
	火災保険料 棟高STK	178,752	
	未収入金 介護利用料 群馬町GH	1,173,967	
	群馬町デイ	100,592	
	伊香保	0	
	国府	1,534,150	
	大利根GH	1,278,276	
	大利根デイ	39,538	
	大利根STK	1,305,317	
	観音寺	1,879,390	
	観音寺訪問介護	18,005	
	金井淵	1,511,454	
	定期巡回訪問	68,911	
	金井淵訪看介護	12,133	
	棟高IIS GH	1,242,046	
	棟高IIS デイ	44,986	
	棟高STK	865,502	
	保育	253,042	
	居宅	374,210	
	講師謝金等 研修	45,965	
	棟高STK	8,400	
	保険金 損保JNPK	4,000	
	流動資産合計		372,460,384
2	固定資産		
(1)	有形固定資産		
	建物 群馬町 改装工事等	331,545	
	国 府 サンルーム	106,050	
	大利根GH 介護施設等	16,727,721	
	大利根STK 介護施設等	21,179,548	
	観音寺 介護施設等	19,231,132	
	金井淵 介護施設等	41,242,076	
	棟高 介護施設等	4,161,456	
	保育 保育施設等	19,849,601	
	管理 事務所増築工事	420,035	
	建物附属設備 群馬町スプリンクラー等	494,179	
	国府スプリンクラー等	62,736	

	配食 空調設備等	91,602		
	大利根GH 設備工事等	3,991,259		
	大利根STK 設備工事等	5,564,583		
	観音寺 設備工事等	10,640,346		
	金井淵 設備工事等	17,284,935		
	福祉センター電灯設備	70,388		
	棟高 自動火災報知	3,093,751		
	保育 電気設備工事等	10,871,232		
構築物	群馬町 垣根工事	40,667		
	大利根 駐車場整備工事	727,122		
	観音寺 外構工事等	1,665,411		
	金井淵 外構工事等	2,367,064		
	IIS・棟高 駐車場拡張工事	467,640		
	保育 駐車場造成工事他	4,851,670		
車両運搬具	19台	5,769,004		
器具備品	群馬町エアコン等	380,329		
	研修 エアコン	40,410		
	配食 厨房設備等	520,887		
	大利根GH 家具等	419,581		
	大利根STK 家具等	575,163		
	観音寺 家具等	1,242,341		
	金井淵 家具等	1,334,366		
	IIS マッスルスーツ	338,688		
	保育 家具工事他	1,533,570		
一括償却資産	冷蔵庫他	761,464		
	有形固定資産合計	198,449,552		
(2) 無形固定資産				
	電話加入権	40,000		
	ソフトウェア 定期巡回訪問ソフト	1,364,166		
	無形固定資産合計	1,404,166		
(3) 投資その他の資産				
	出資金 しののめ信用金庫	10,000		
	預託金 車両リサイクル料金	163,840		
	投資その他の資産合計	173,840		
	固定資産合計		200,027,558	
	資産合計			572,487,942
II 負債の部				
1 流動負債				
	短期借入金 井上謙一	1,593,000		
	未払金 群馬町 食料品費他	320,079		
	伊香保 事務用品他	22,000		
	国府 燃料費他	162,675		
	大利根GH 食料品費他	307,371		
	大利根STK 車両修繕費他	147,463		
	観音寺 燃料費他	180,339		
	金井淵 食料品費他	132,901		
	棟高 IIS GH 食料品費他	258,349		
	棟高 STK 消耗品費他	96,958		
	居宅 燃料費他	90,843		
	保育 燃料費他	3,222,115		
	配食 燃料費他	428,941		
	研修 テキスト代他	77,808		
	近隣大家族 燃料費他	3,888		
	管理 燃料費他	1,551,386		
	車両購入分割代金	2,601,912		
	ソフト保守料 9事業所分	923,978		

未払費用	従業員給料	群馬町	2,124,005		
		伊香保	675,323		
		国府	3,492,828		
		大利根GH	1,991,920		
		大利根STK	3,459,301		
		観音寺	3,827,813		
		金井淵	3,630,610		
		定期巡回	153,492		
		棟高IIS GH	1,883,820		
		棟高STK	2,572,195		
		居宅	1,115,020		
		保育	1,207,756		
		学習支援	43,575		
		研修	180,316		
		配食	785,971		
		近隣	567,945		
		管理	2,406,291		
		日本年金機構	13,214,603		
預り金		雇用保険料	735,541		
		源泉所得税	109,311		
未払消費税等		高崎税務署	584,300		
未払法人税等		高崎税務署等	16,755,600		
		流動負債合計		73,639,542	
2	固定負債				
	長期借入金	群馬銀行金古支店	78,719,000		
		しのめ信用金庫	20,648,000		
		固定負債合計		99,367,000	
		負債合計			173,006,542
III	正味財産の部				
	前期繰越正味財産額			348,305,033	
	当期正味財産増減額			51,176,367	
		正味財産合計			399,481,400
		負債及び正味財産合計			572,487,942

令和1年(年度) 貸借対照表

令和1年12月31日現在

(特定非営利活動法人の名称)
認定特定非営利活動法人じゃんけんぽん

科 目	金 額		
I 資産の部			
1 流動資産			
現金	7,030,139		
預金	351,994,085		
前払費用	1,676,276		
未収入金	11,759,884		
流動資産合計		372,460,384	
2 固定資産			
(1)有形固定資産			
建物	123,249,164		
建物附属設備	52,165,011		
構築物	10,119,574		
車両運搬具	5,769,004		
器具備品	6,385,335		
一括償却資産	761,464		
有形固定資産合計	198,449,552		
(2)無形固定資産			
電話加入権	40,000		
ソフトウェア	1,364,166		
無形固定資産合計	1,404,166		
(3)投資その他の資産			
出資金	10,000		
預託金	163,840		
投資その他の資産合計	173,840		
固定資産合計		200,027,558	
資産合計			572,487,942
II 負債の部			
1 流動負債			
短期借入金	1,593,000		
未払金	10,529,006		
未払費用	43,332,784		
預り金	844,852		
未払消費税	584,300		
未払法人税等	16,755,600		
流動負債合計		73,639,542	
2 固定負債			
長期借入金	99,367,000		
固定負債合計		99,367,000	
負債合計			173,006,542
III 正味財産の部			
前期繰越正味財産額		348,305,033	
当期正味財産増減額		51,176,367	
正味財産合計			399,481,400
負債及び正味財産合計			572,487,942

令和 1 年(年度)特定非営利活動にかかる事業会計活動計算書

平成31 年1月1日から令和 1 年12月31日まで

(特定非営利活動法人の名称)

認定特定非営利活動法人じゃんけんぽん

科 目	金 額		
I 経常収益			
1 受取会費			
正会費	275,400		
利用会費	56,850	332,250	
2 受取寄付金			
賛助寄付金	644,750		
近隣寄付金	16,000,000		
その他寄付金	477,758	17,122,508	
3 事業収益			
A グループホーム事業収益	144,690,301		
B デイサービス事業収益	7,230,610		
C 小規模多機能介護事業収益	190,303,923		
D 看護小規模介護事業収益			
看護小規模介護事業	177,290,509		
訪問看護事業(介護)	2,828,771		
訪問看護事業(医療)	0		
E 定期巡回随時訪問介護看護事業	8,934,523		
F 居宅介護支援事業収益	29,384,230		
G 赤城山自然学校事業収益	0		
H 企業主導型保育事業収益			
保育料	2,969,209		
保育料(運営費助成)	23,639,754		
I 居住支援事業収益	0		
J 学習支援事業収益	1,006,570		
K ネットワーク事業収益	0		
L 研修事業収益	1,920,289		
M 福祉移送事業収益	39,500		
N 配食サービス事業収益	14,481,370		
O 近隣大家族事業収益	203,100		
P 管理	0	604,922,659	
4 受取補助金等			
受取補助金	862,000		
受取助成金	1,989,000	2,851,000	
5 処遇改善加算金		46,399,528	
6 その他収益			

受取利息	2,755		
受取配当金	201		
雑収益	8,875,938	8,878,894	
経常収益計			680,506,839
II 経常費用			
1 事業費			
A グループホーム事業費	148,276,427		
B デイサービス事業費	8,057,914		
C 小規模多機能介護事業費	171,314,145		
D 看護小規模介護事業費	143,747,975		
E 定期巡回随時訪問介護看護事業費	5,041,004		
F 居宅介護支援事業費	21,490,229		
G 赤城山自然学校事業費	77,609		
H 企業主導型保育事業費	25,043,382		
I 居住支援事業費	2,103,508		
J 学習支援事業費	600,870		
K ネットワーク事業費	0		
L 研修事業費	5,702,817		
M 福祉移送事業費	46,295		
N 配食サービス事業費	21,247,580		
O 近隣大家族事業費	10,326,531		
事業費計		563,076,286	
2 管理費			
(1) 人件費			
役員報酬	12,750,000		
給与手当	14,589,649		
賞与	2,458,000		
法定福利費	4,835,036		
福利厚生費	533,217		
退職金掛金	145,000		
(2) その他経費		35,310,902	
旅費交通費	617,300		
通信費	369,035		
交際費	319,140		
賃借料	103,309		
寄付金	50,000		
会議費	190,272		
広告宣伝費	15,000		
地代家賃	480,000		
保険料	5,103,337		
修繕費	387,066		
水道光熱費	24,000		

委託費	0		
車両費	298,918		
租税公課	1,140,644		
教育研修費	66,000		
事務用品費	142,362		
新聞図書費	48,892		
支払手数料	1,764,202		
諸会費	257,500		
消耗品費	271,986		
減価償却費	2,020,158		
雑費	59,138	13,728,259	
管理費計		49,039,161	
経常費用計			612,115,447
当期経常増減額			68,391,392
III 経常外収益			
固定資産売却益			
経常外収益計			0
IV 経常外費用			
固定資産除却損		459,425	
経常外費用計			459,425
税引前当期正味財産増減額			67,931,967
法人税・住民税及び事業税			16,755,600
当期正味財産増減額			51,176,367
前期繰越正味財産額			348,305,033
次期繰越正味財産額			399,481,400

事業費の内訳

科目	A グループホーム	B デイサービス	C 小規模多機能	D 看護小規模介護	E 定期巡回
(1) 人件費					
給与手当	68,328,329	1,402,205	68,723,011	60,965,025	1,798,745
雑給	12,079,650	5,827,109	33,859,919	20,656,901	529,760
賞与	12,790,000		12,222,000	10,091,000	
法定福利費	13,098,714	804,994	12,506,800	11,650,929	185,582
福利厚生費	814,513		1,024,388	595,768	15,782
退職金掛金	1,010,000		885,000	510,000	
人件費計	108,121,206	8,034,308	129,221,118	104,469,623	2,529,869
(2) その他経費					
食料品費	8,761,262		7,112,180	4,921,166	
旅費交通費	57,460		37,080	17,148	
通信費	607,998	23,606	456,926	315,894	809,362
教育研修費	64,518		36,100	35,500	
交際費	57,761		76,901	95,639	
寄付金	5,000			2,000	
会議費	26,372		1,000		
広告宣伝費			228,300	139,800	
賃借料	864,150		1,114,058	1,463,914	
地代家賃	4,810,000		6,110,000	3,089,917	
保険料	976,291		1,639,826	1,582,642	
修繕費	701,680		976,443	469,700	
水道光熱費	5,365,872		4,430,551	3,575,664	149,404
車両費	716,735		2,483,680	1,567,129	39,749
事務用品費	600,031		329,540	579,489	12,000
新聞図書費	158,280		81,471	69,090	
保育材料費					
介護消耗品	2,890,981		524,485	766,143	
委託費	329,400		210,600	183,600	
租税公課	239,959		406,086	6,616	22
人材派遣手数料					
支払手数料	3,617,327		1,535,439	1,469,706	
諸会費	162,700		106,000	45,000	
消耗品費	1,134,853		938,670	769,031	598
減価償却費	4,206,863		6,064,903	13,275,410	
近隣事業支出	2,800,000		6,500,000	4,000,000	1,500,000
支払利息	105,155		105,149	462,607	
雑費	894,573		587,639	375,547	
その他経費計	40,155,221	23,606	42,093,027	39,278,352	2,511,135
合計	148,276,427	8,057,914	171,314,145	143,747,975	5,041,004

事業費の内訳

科目	F 居宅介護支援	G 赤城山自然学校	H 企業主導型保育	I 居住支援	J 学習支援
(1) 人件費					
給与手当	13,896,430		11,344,279	1,138,976	
雑給			2,860,980		490,230
賞与	1,935,000		1,822,000		
法定福利費	2,422,940	37,732	1,683,603		
福利厚生費	86,002		117,028		
退職金掛金	240,000	10,000			
人件費計	18,580,372	47,732	17,827,890	1,138,976	490,230
(2) その他経費					
食料品費			728,670		
旅費交通費	4,610		48,530	36,880	620
通信費	278,663	21,345	56,801	2,706	2,588
教育研修費			47,500	30,000	
交際費	1,037		4,956		
寄付金					
会議費			2,550	2,064	
広告宣伝費				759,958	
賃借料	300				
地代家賃	480,000		580,000		
保険料	136,099		219,735		99,992
修繕費	171,880		36,752		
水道光熱費	88,332		284,796		
車両費	339,083		51,603		
事務用品費	411,226		195,490	1,296	7,000
新聞図書費				100,000	
保育材料費			11,146		
介護消耗品					
委託費			72,280		
租税公課	30,605		570,533		
人材派遣手数料					
支払手数料	119,199	8,532	788,702	1,628	
諸会費				30,000	
消耗品費	104,968		219,055		440
減価償却費	43,855		2,756,393		
近隣事業支出	700,000		500,000		
支払利息					
雑費			40,000		
その他経費計	2,909,857	29,877	7,215,492	964,532	110,640
合計	21,490,229	77,609	25,043,382	2,103,508	600,870

事業費の内訳

科目	K ネットワーク	L 研修事業	M 福祉移送	N 配食サービス	O 近隣大家族
(1) 人件費					
給与手当		2,165,641			
雑給		930,436		9,809,526	6,727,056
賞与		425,000		830,000	340,000
法定福利費		393,057		664,796	51,190
福利厚生費		46,636		56,924	404,880
退職金掛金					
人件費計	0	3,960,770	0	11,361,246	7,523,126
(2) その他経費					
食料品費				5,281,101	
旅費交通費		21,840			
通信費		16,315		66,525	153,378
教育研修費		1,617	4,500		
交際費				1,123	6,991
寄付金					
会議費		13,744		1,788	
広告宣伝費		37,800			107,595
賃借料		540,430			122,310
地代家賃					600,000
保険料		25,544	9,595	401,560	226,149
修繕費				333,196	16,200
水道光熱費				1,426,737	831,267
車両費		3,459		734,369	
事務用品費		60,978		16,777	223,254
新聞図書費		202,692			10,650
保育材料費					
介護消耗品					
委託費					
租税公課		53		7,701	56
人材派遣手数料			18,000		174,300
支払手数料		722,620	13,210	121,479	46,931
諸会費				13,000	1,000
消耗品費		66,651	990	940,263	237,802
減価償却費		20,265		492,735	
近隣事業支出					
支払利息					
雑費		8,039		47,980	45,522
その他経費計	0	1,742,047	46,295	9,886,334	2,803,405
合計	0	5,702,817	46,295	21,247,580	10,326,531

事業費の内訳

科目	合計
(1) 人件費	
給与手当	229,762,641
雑給	93,771,567
賞与	40,455,000
法定福利費	43,500,337
福利厚生費	3,161,921
退職金掛金	2,655,000
人件費計	413,306,466
(2) その他経費	
食料品費	26,804,379
旅費交通費	224,168
通信費	2,812,107
教育研修費	219,735
交際費	244,408
寄付金	7,000
会議費	47,518
広告宣伝費	1,273,453
賃借料	4,105,162
地代家賃	15,669,917
保険料	5,317,433
修繕費	2,705,851
水道光熱費	16,152,623
車両費	5,935,807
事務用品費	2,437,081
新聞図書費	622,183
保育材料費	11,146
介護消耗品	4,181,609
委託費	795,880
租税公課	1,261,631
人材派遣手数料	192,300
支払手数料	8,444,773
諸会費	357,700
消耗品費	4,413,321
減価償却費	26,860,424
近隣事業支出	16,000,000
支払利息	672,911
雑費	1,999,300
その他経費計	149,769,820
合計	563,076,286

財務諸表の注記

1. 重要な会計方針

財務諸表の作成は、NPO法人会計基準(2010年7月20日 2011年11月20日一部改正 NPO法人会計基準協議会)によっています。

(1) 棚卸資産の評価基準及び評価方法

棚卸資産の評価基準は原価基準により、評価方法は総平均法によっています。

(2) 固定資産の減価償却の方法

有形固定資産・・・法人税法の規定に基づく償却方法

無形固定資産・・・法人税法の規定に基づく定額法

(3) 消費税等の会計処理

消費税等の会計処理は、税込み経理方式によっています。

2. 固定資産の増減内訳

(単位 円)

科目	期首取得価額	当期取得	当期減少	期末取得価額	減価償却累計額	期末帳簿価額
建物	203,508,749			203,508,749	80,259,585	123,249,164
建物付属設備	140,378,305	1,350,000	8,786,000	132,942,305	80,777,294	52,165,011
構築物	14,294,205	3,190,000	349,000	17,135,205	7,015,631	10,119,574
車両運搬具	23,338,786	2,190,750	1,957,723	23,571,813	17,802,809	5,769,004
器具備品	22,007,010		645,000	21,362,010	14,976,675	6,385,335
一括償却資産	1,684,392	300,000		1,984,392	1,222,928	761,464
無形固定資産	5,432,400	1,453,788	88,108	6,798,080	5,433,914	1,364,166
合計	410,643,847	8,484,538	11,825,831	407,302,554	207,488,836	199,813,718

3. 借入金を増減内訳

(単位 円)

科目	期首残高	当期借入	当期返済	期末残高
短期借入金	1,593,000			1,593,000
長期借入金	109,351,000		9,984,000	99,367,000
合計	110,944,000	0	9,984,000	100,960,000

4. 役員及び近親者との取引の内容

役員及び近親者との取引は、以下のとおりです。

(単位 円)

科目	財務諸表に計上された金額	内役員及び近親者との取引
(活動計算書)		
賛助寄付金	644,750	※1 6,000
給料手当・雑給・賞与	381,036,857	7,126,346
活動計算書計	381,681,607	7,132,346
(貸借対照表)		
短期借入金	1,593,000	1,593,000
貸借対照表計	1,593,000	1,593,000

※1 役員及び役員と生計を一にする者の寄付金額

令和 1 年(年度)その他事業にかかる事業会計活動計算書
 平成31年1月1日から令和 1 年12月31日まで

(特定非営利活動法人の名称)
 認定特定非営利活動法人じゃんけんぽん

科 目		金 額	
I 経常収益		0	0
	経常収益計		0
II 経常費用			
1 事業費		0	0
	事業費計		0
2 管理費		0	0
	管理費計		0
	経常費用計		0
	当期経常増減額		0
III 経常外収益		0	0
	経常外収益計		0
IV 経常外費用		0	0
	経常外費用計		0
	税引前当期正味財産増減額		0
	法人税・住民税及び事業税		0
	当期正味財産増減額		0
	前期繰越正味財産額		0
	次期繰越正味財産額		0

(法第 29 条第 1 項関係様式例)

年間役員名簿

(前事業年度において役員であった者の氏名及び住所並びに各役員についての報酬の有無)

2019年1月1日から2019年12月31日まで

(特定非営利活動法人の名称)

特定非営利活動法人じゃんけんぼん

役職名	氏名	住所又は居所	就任期間	報酬を受けた期間
理事長	井上 謙一	高崎市足門町 1695 番地 5	2019年1月1日 ～ 2019年12月31日	2019年1月1日 ～ 2019年12月31日
副理事長	佐塚 昌史	高崎市冷水町 49 番地 9	2019年1月1日 ～ 2019年12月31日	2019年1月1日 ～ 2019年12月31日
理事	七 里 栄	前橋市表町二丁目 6 番 12 号	2019年1月1日 ～ 2019年12月31日	無し
理事	内田 伸一	北群馬郡吉岡町大字大久保 2151 番地 5	2019年1月1日 ～ 2019年12月31日	無し
理事	須田和也	高崎市新保町 77 番地 1	2019年1月1日 ～ 2019年12月31日	2019年1月1日 ～ 2019年12月31日
理事	廣田美知子	高崎市保渡田町 1865 番地	2019年1月1日 ～ 2019年12月31日	無し
理事	岸和司	高崎市あら町 65-1 セレストタワー1901号	2019年1月1日 ～ 2019年12月31日	無し
理事	永井公司	利根郡みなかみ町布施 71-2	2019年1月1日 ～ 2019年12月31日	無し
理事	森田廣樹	高崎市江木町 348 番地 19 レーバンリァーレ高崎ディアレスト 707 号	2019年1月1日 ～ 2019年12月31日	無し
理事	小林大地	前橋市下大屋 558 番地 1	2019年1月1日 ～ 2019年12月31日	無し
監事	小林 和 義	前橋市古市町一丁目 27 番地 20	2019年1月1日 ～ 2019年12月31日	無し

(法第 30 条第 1 項関係様式例)

前事業年度の社員のうち 10 人以上の者の名簿

令和元年 12 月 31 日現在

(特定非営利活動法人の名称)

特定非営利活動法人じゃんけんぼん

	氏 名	住 所 又 は 居 所
1	井上 謙一	高崎市足門町 1 6 9 5 - 5
2	井上 京子	高崎市足門町 1 6 9 5 - 5
3	須田 和也	高崎市新保町 7 7 - 1
4	佐塚 昌史	高崎市冷水町 4 9 - 9
5	矢島 百合子	高崎市八幡町 1 0 5 3 - 1 8
6	古郡 理重	高崎市中里町 7 8 - 2
7	中島 紀子	渋川市金井 2 7 3 4 - 3 0 2
8	島影 裕二	安中市板鼻 1 7 2 0 - 6
9	松本 月彦	高崎市上室田町 4 0 0 3 - 5 6 4
10	太田 昌克	前橋市紅雲町 1 - 1 4 - 6

(備考)

- 1 時点は前事業年度の最終日を記載する。
- 2 「氏名」欄には、法人にあつては、その名称及び代表者の氏名を記載する。
- 3 名簿は、前事業年度の末日現在における社員のうち 10 人以上の者の氏名及び住所又は居所を記載する。

(様式例 15)

令和 2 年（年度）事業計画書
（令和 2 年 1 月 1 日～令和 2 年 1 2 月 3 1 日まで）

認定 N P O 法人 じゃんけんぼん

1. 事業実施の概要

法人理念

- ・ 高齢者・障害者が何らかのハンディを背負いながらも地域で住み続ける事ができ、安心して暮らせるコミュニティの構築をめざす。
- ・ 子供が豊かな心を持ちたくましく生きる為の健全育成に寄与する。

2. 事業の実施にかかる事項

(1) 特定非営利活動にかかる事業

事業名	事業内容	詳細
地域福祉事業		
①グループホーム事業 及びデイサービス事業	介護保険指定（フォーマル事業） 認知症対応型共同生活介護 介護保険指定（フォーマル事業） 認知症対応型通所介護	・ 群馬町（GH、DAY） ・ あいあいえす（GH、DAY） ・ 大利根前橋（GH、DAY）
②小規模多機能居宅介護 事業	介護保険指定（フォーマル事業） 小規模多機能型居宅介護	・ 国府 ・ 棟高（国府サテライト） ・ 大利根前橋
③看護小規模多機能型居 宅介護事業	介護保険指定（フォーマル事業） 看護小規模多機能型居宅介護 訪問看護（医療保険・介護保険）	・ 観音寺 ・ 金井淵
④定時巡回随時対応型訪 問介護看護事業	介護保険指定（フォーマル事業） 定時巡回随時対応型訪問介護看護	・ 金井淵（および観音寺、国府、棟高）
⑤居宅介護支援事業	介護保険指定（フォーマル事業） 居宅介護支援	・ 地域生活支援室
⑥福祉移送事業	（インフォーマル事業） 高齢者・障害者のための福祉移送	道路運送法第 79 条の登録および助け合 い活動による移送サービス
⑦生活支援事業 ・ 居場所づくり	（インフォーマル事業、一部フォーマル事業） 居場所拠点「近隣大家族」の運営 による住民の交流促進	・ 群馬町 ・ 大利根 ・ 金井淵町
・ 見守り支援	（インフォーマル事業、一部フォーマル事業） 配食・見守りサービスの運営	・ 群馬町 ・ 金井淵町
・ 総合相談、総合調整、 協議体づくり	（インフォーマル事業、一部フォーマル事業） 地域支え合いセンターの運営	・ 群馬町（本部） ・ 金井淵町（地域支え合いセンター）
・ 居住支援事業	（インフォーマル事業） 居住支援活動の実施、空き屋対策 ネットワークの参画	・ 群馬町（本部） ・ 金井淵町（地域支え合いセンター）
⑧研修事業 ・ 内部外部研修	上記①～⑦事業に関わる人材育 成および地域への啓発の為の研	福祉移送運転者講習、介護職員養成研 修、その他内部外部向け研修の開催

	修開催	
・地域啓発活動	<ul style="list-style-type: none"> ・地域で認知症を理解するための講演寸劇 ・各地域の生活支援体制整備に係る支援 	寸劇、サポーター講座、講師派遣、事務業務受託等（アドバイザー等）
⑨農福連携事業	高齢者、障害者、子ども、地域住民の参画による農作業を通じた屋外版居場所づくり	・群馬町
⑩被災者支援活動	（インフォーマル事業） 県内への避難民の支援、および復興の支援（ぐんま暮らし応援会の運営支援）	被災者の集い開催及び個別相談援助 他団体等との連携による被災者支援
こどもの健全育成事業		
①子育て支援事業	<ul style="list-style-type: none"> ・一時預かり事業等を通じた子供の健全育成、併せて職員の働きやすい環境整備 	<ul style="list-style-type: none"> ・企業主導型保育事業 ・放課後児童支援（障害児童デイ、学童保育）等に関する準備検討
	<ul style="list-style-type: none"> ・生活困窮世帯の支援 	<ul style="list-style-type: none"> ・生活困窮世帯のこどもの学習支援モデル実施 ・常設型居場所、子ども食堂等に関する準備検討

(2) その他の事業

計画なし

認定NPO法人 じゃんけんぼん

ネットワーク系統図

さわやか福祉財団	さわやかインストラクター (井上)	全国規模の団体に積極的に参加・活動し、確かな情報収集、将来の展望を見極める新たなネットワークの創造
高齢者認知症介護研究修東京センター	認知症介護指導者 (井上)	認知症介護の専門性を追求し、中心者になってもその人を中心とした良質なケアを自ら実践すると共に、県内の認知症ケアの質の全体の底上げの一端を担う
群馬県地域密着型サ・セ・シ連絡協議会 (GH・小規模)	相談役 幹事 (井上) (佐塚)	在宅支援に関わる多職種ネットワークの推進を図ると共に、県内のケアマネジメントの質の全体の底上げの一端を担う
群馬県介護支援専門員協会	理事 (須田)	県内の福祉サービス団体間の連携と協働をすすみ、福祉移送を始めたとする住民主体の助け合い活動の推進を図る
群馬県住民参加型在宅福祉サービス団体連絡協議会	会長 (井上)	

法人理念	
① 高齢者・障害者が何らかのハンディを背負いながらも地域で住み続ける事ができ、安心して暮らせるコミュニティの構築をめざす。	理事 謙一 (常勤) 副理事 昌史 (常勤) 理事 須田和也 (常勤)
② 子供が豊かな心を持ちたくましく生ききる為の健全育成に寄与する。	理事 井上 (常勤) 副理事 佐塚 (常勤) 理事 須田和也 (常勤)
理事長 内田 伸一 副理事長 岸 和司 理事 永井 公司 理事 森田 廣樹 理事 小林 大地 理事 原田 欣宏 理事 山口 智晴 理事 小林 和義	監事 小川 和義
事務局 企画研修部	インフォーマル部 企画研修部

地域で認知症の理解と関わり方を知り、支えあう	認知症キャパハンメイト (井上)	認知症キャパハンメイト
高崎市において運営が適切かつ円滑に推進するために、委員として支援する	委員 (井上)	高崎市介護保険運営協議会
県内において、関係機関・団体、住民と連携を図り、広く地域福祉を推進する	評議員 (井上)	群馬県社会福祉協議会 群馬県社会福祉事業団
東日本大震災による福島県からの避難者支援のため事業者同士や支援者とのネットワーク構築と訪問支援する	副会長 (井上)	ぐんま暮らし応援協会
県内のNPOとの幅広い連携と協働をすすめ社会における当法人の役割と目標を設定する	幹事 (井上)	群馬NPO協議会

令和2年度既存事業・計画事業

運営組織図

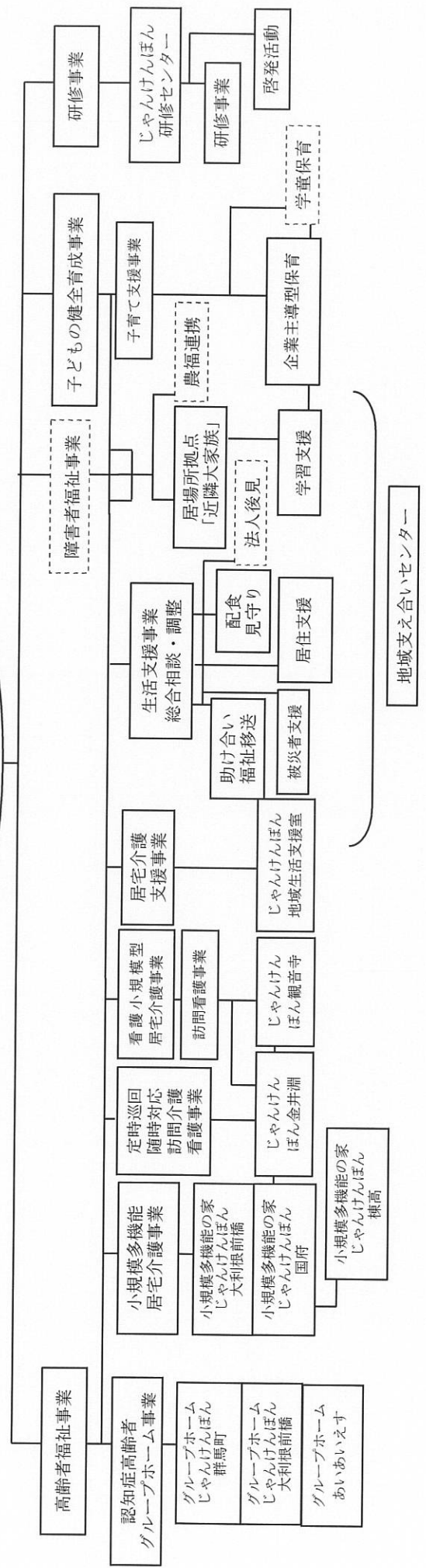

地域支え合いセンター