

令和1年度  
事業報告書

社会福祉法人 秋葉会

(八戸地域福祉事業部門)

障がい者支援施設 八太郎山療護園	TEL 0178-21-1178 FAX 0178-20-1013
児童デイサービスセンター 希望ヶ丘	TEL 0178-21-1262 FAX 0178-20-1013
	〒039-1161 青森県八戸市河原木字八太郎山 3-138
児童デイサービスセンター 第二希望ヶ丘	TEL・FAX 0178-32-7375
	〒039-1164 青森県八戸市下長八丁目 6-4
居宅介護支援・相談支援事業所 八太郎山の家 そうだん室	
八太郎山の家 ヘルパーステーション 八太郎山の家 訪問看護ステーション	
障害者向け住宅・有料老人ホーム 八太郎山の家	TEL 0178-21-2238 FAX 0178-20-6767
	〒039-1161 青森県八戸市河原木字八太郎山 3-140
デイサービスセンター 桔梗野の家	TEL 0178-21-3562 FAX 0178-20-3196
グループホーム 桔梗野の家	TEL 0178-21-3561 FAX 0178-20-3196
	〒039-2241 青森県八戸市市川町字桔梗野 15-7
障がい者デイサービス 根城の家	TEL・FAX 0178-79-5642
	〒039-1166 青森県八戸市根城六丁目 19-5



## I 法人事業総括

令和という新たな時代において、消費税増税に伴い福祉・介護職員等特定処遇改善加算という報酬が新設された。介護現場で長く活躍してきた職員の賃金向上を通じて、介護業界の処遇改善を図る目的であるが、給与条件の向上を通じて、人材確保へつなげるという国の方針は、とても難しい課題であると言わざるを得ない。

当法人は基本理念「主観的幸福感の追求」に基づき、利用者主体の「普遍化」と「個別化」を基本としたサービスの提供に努め、社会福祉法人としての使命、地域の社会福祉施策の一翼を担う存在としてその役割を遵守した。今後もその方針は継続しつつ、一方で新たな収益源、人材確保の手段を模索し、経営基盤の一層の強化を図りたい。

新年度もさらなるサービスの質の向上、地域への貢献を目指し、介護保険法並びに障害者総合支援法の法改正等への迅速な対応能力を高め、社会的貢献性のある現存事業の拡大や地域に必要とされる新たな事業展開を視野に入れながら、法人全職員が一致団結して、よりいっそう職務に精進していく所存である。

## II 事業成果の内容

### 1. 法人の基本理念と基本方針の再確認について

職員に対しては施設内研修、新規学卒並びに中途採用者に対してはオリエンテーションを通じて周知に努めた。今後も機会ある毎に折にふれ、継続した周知徹底を図りたい。

### 2. 法人職員の明るい環境作りについて

老人福祉事業並びに障害福祉事業のいずれにおいても、それぞれの現場における問題提起とその改善策についての話し合いの機会を設け、その結果が現場に反映されるよう努めた。また、福利厚生の一環として法人職員親睦会にて企画した職員旅行の実施と職員の心身のリフレッシュの機会となるよう連続有給休暇の取得促進を図った。

### 3. 介護保険制度並びに障害者総合支援法の調査研究について

毎月、法人内施設・事業所の所長クラス並びにレセプト担当職員にて構成する「運営会議」を開催し、それぞれの施設及び事業所の毎月の利用状況についての報告の機会を設け、介護保険並びに障害者総合支援法の法改正を見込んでの具体的な経営運営上のシミュレーションを行い、経営上の課題分析や事業運営についての検討を図った。

### 4. サービスの質の向上・充実について

提供サービスの質の向上を目的とし、事例研究に取り組んだ。自主性を重んじ希望者を募り、障害福祉事業部門においては発表会を行った。また法人内施設・事業所・部署毎に毎月、施設内研修を実施し、老協協並びに身障協等で主催する施設外研修についても可能な限りの参加を推進した。特養、デイサービス、グループホームおよび障がい者支援施設のいずれについても介護相

談員又はオンブズマン（第三者委員）の毎月の受け入れ、さらに青い空、桔梗野の家のグループホームについては、県老協の外部評価、そして全施設・事業所において、介護サービス情報の公表制度の受け入れ・実施を図り、ケアサービスの向上に向けての職員の動機付けを行い、業務改善並びに新しい取り組みについて実施、充実に努めた。

#### 5. 地域福祉交流の促進について

老人福祉事業部門、障害福祉事業部門のいずれも保育園児を対象とした行事の余興依頼、小中高生並びに近隣住民を含む一般ボランティアの積極的な受け入れと地域行事に対して職員のボランティア派遣、施設建物の無料開放等、例年同様に福祉施設の理解の拡充に努めた。今後も法人各施設並びに事業所について地域コミュニティのさらなる発展に貢献できるよう地域住民とのより一層の積極的な交流を図りたい。

### III 法人設置経営者

社会福祉法人 秋葉会 理事長 高橋 秀 磁  
法人本部 青森県八戸市大字河原木字八太郎山3番138

### IV 法人事業の沿革

平成 04 年 03 月 30 日	社会福祉法人秋葉会設立認可
平成 05 年 04 月 01 日	特別養護老人ホーム彩香園アルテリーベ開設 (50 名)
04 月 01 日	" ショートステイ開設 (04 名)
平成 05 年 07 月 01 日	デイサービスセンターサンボエム開設 (B 型)
平成 12 年 02 月 01 日	彩香園アルテリーベ訪問看護ステーション開設
04 月 01 日	彩香園アルテリーベ居宅介護支援事業開設
06 月 01 日	デイサービスセンターサンボエム定員増 (1 日の利用定員 30 名)
10 月 23 日	グループホーム青い空開設 (09 名)
平成 14 年 04 月 01 日	彩香園アルテリーベ在宅介護支援センター開設 (旧上北町委託)
04 月 01 日	デイサービスセンター桔梗野の家開設 (1 日の利用定員 20 名)
04 月 01 日	グループホーム桔梗野の家開設 (09 名)
04 月 01 日	居宅介護支援事業所桔梗野の家開設
06 月 01 日	デイサービスセンターサンボエム定員増 (1 日の利用定員 35 名)
平成 15 年 05 月 01 日	" (1 日の利用定員 40 名)
10 月 01 日	身体障害者療護施設八太郎山療護園開設 (40 名)
10 月 01 日	" ショートステイ開設 (04 名)
10 月 01 日	児童デイサービスセンター希望ヶ丘開設 (1 日の利用定員 10 名)
平成 16 年 07 月 01 日	身体障害者療護施設八太郎山療護園ショートステイ定員増 (06 名)



平成 17 年 05 月 10 日	八太郎山居宅支援センター開設 (障害者ショートステイ 8 名、障害者デイサービス 1 日の利用定員 15 名、障害者向け住宅 30 部屋、居宅介護・訪問介護事業)
05 月 10 日	八太郎山居宅支援センター訪問看護ステーション
平成 17 年 06 月 01 日	八太郎山居宅支援センター ショートステイ定員増 (16 名)
06 月 16 日	居宅介護支援事業所桔梗野の家、八太郎山居宅支援センター内へ事務所移転
平成 18 年 04 月 01 日	特別養護老人ホーム彩香園アルテリーベ ショートステイ定員増 (14 名)
04 月 24 日	デイサービスセンターサンポエム移転 (本体建物増築)
10 月 01 日	彩香園アルテリーベ ヘルパーステーション開設
10 月 01 日	身体障害者向け住宅 コレクティブハウス彩香園アルテリーベ 1 号館開設 (20 部屋)
平成 19 年 04 月 01 日	居宅介護支援事業所桔梗野の家 グループホーム桔梗野の家内に事業所移転
平成 20 年 03 月 09 日	身体障害者向け住宅 コレクティブハウス彩香園アルテリーベ 2 号館開設 (4 部屋)
平成 23 年 10 月 01 日	八太郎山療護園 障がい者支援施設 (生活介護・施設入所支援) へ移行
平成 24 年 04 月 01 日	児童デイサービスセンター希望ヶ丘 放課後等デイサービスへ移行
平成 24 年 07 月 01 日	特別養護老人ホーム彩香園アルテリーベ増床 (52 名)
平成 25 年 09 月 01 日	グループホーム青い空増床 (18 床)
平成 26 年 06 月 01 日	八太郎山療護園 特定・障害児相談支援事業
平成 27 年 08 月 01 日	児童デイサービスセンター第二希望ヶ丘開設 (10 名)
平成 28 年 12 月 15 日	障がい者デイサービス根城の家開設 (20 名)
平成 30 年 05 月 01 日	名称変更 八太郎山居宅支援センター ⇒ 八太郎山の家 (住宅・有料老人ホーム) " (ヘルパー) ⇒ 八太郎山の家 ヘルパーステーション " 訪問看護ステーション ⇒ 八太郎山の家 訪問看護ステーション 移転および名称変更 居宅介護支援事業所 桔梗野の家 八戸市市川町字桔梗野 15-7 相談支援事業所 八太郎山療護園 八戸市河原木字八太郎山 3-138 ⇒ 居宅介護支援・相談支援事業所 八太郎山の家 そうだん室 八戸市河原木字八太郎山 3-140

V 法人施設並びに事業所の概要

名 称	敷地面積	建物面積
特別養護老人ホーム彩香園アルテリーベ	18,637.51 m <sup>2</sup>	※3,162.72 m <sup>2</sup>
デイサービスセンターサンポエム		
グループホーム青い空		596.64 m <sup>2</sup>
コレクティブハウス彩香園アルテリーベ		802.42 m <sup>2</sup>
デイサービスセンター桔梗野の家	1,346.00 m <sup>2</sup>	243.46 m <sup>2</sup>
グループホーム桔梗野の家		283.21 m <sup>2</sup>
八太郎山療護園	19,076.09 m <sup>2</sup>	※2,320.13 m <sup>2</sup>
児童デイサービスセンター希望ヶ丘		259.00 m <sup>2</sup>
八太郎山居宅支援センター		※1,945.28 m <sup>2</sup>
八照庵（八太郎山療護園生活動作訓練棟）		183.00 m <sup>2</sup>
児童デイサービスセンター第二希望ヶ丘	265.42 m <sup>2</sup>	123.65 m <sup>2</sup>
障がい者デイサービス根城の家	453.81 m <sup>2</sup>	833.98 m <sup>2</sup>

※はいずれも機械室を含んだ面積

VI 法人役員会議等の状況

開催月日	区分	議題・内容	備 考
6月1日	理事会	第1号議案 物品購入 第2号議案 定時評議員会開催 第3号議案 平成30年度決算（案） 第4号議案 平成30年度事業報告（案） 第5号議案 令和元年度第一次補正予算（案） 第6号議案 理事・監事の選任	出席者 6名 （監事 2名出席）
6月22日	評議員会	第1号議案 平成30年度決算（案） 第2号議案 平成30年度事業報告（案） 第3号議案 令和元年度第一次補正予算（案） 第4号議案 理事・監事の選任 第5号議案 物品購入	出席者 7名 （理事 1名、監事 2名出席）
6月22日	理事会	第1号議案 理事長の選定	出席者 6名 （監事 2名）
8月28日	理事会	第1号議案 運営規程の変更	書面決議 理事 6名・監事 2名賛成
9月30日	理事会	第1号議案 運営規程の変更	書面決議 理事 6名・監事 2名賛成

11月15日	理事会	第1号議案 法人諸規定の一部改正(案) 第2号議案 理事長・常務理事の上半期業務執行状況報告 第3号議案 評議員会開催 第4号議案 令和元年度第二次補正予算(案)	書面決議 理事6名・監事2名賛成
11月24日	評議員会	第1号議案 令和元年度第二次補正予算(案) 第2号議案 法人諸規定の一部改正(案) 第3号議案 理事長・常務理事の上半期業務執行状況報告	書面決議 評議員7名賛成
3月9日	理事会	第1号議案 法人諸規定の一部改正(案) 第2号議案 工事および物品購入 第3号議案 運営規程変更 第4号議案 評議員会の開催 第5号議案 令和元年度第三次補正予算(案) 第6号議案 令和2年度事業計画書(案) 第7号議案 令和2年度当初予算(案) 第8号議案 令和2年度役員報酬(案) 第9号議案 その他	書面決議 理事6名・監事2名賛成
3月23日	評議員会	第1号議案 令和元年度第三次補正予算(案) 第2号議案 令和2年度事業計画書(案) 第3号議案 令和2年度当初予算(案) 第4号議案 令和2年度役員報酬(案) 第5号議案 法人諸規定の一部改正(案) 第6号議案 工事および物品購入 第7号議案 運営規程変更 第8号議案 その他	書面決議 評議員7名賛成
5月30日	決算監査	理事・評議員の業務執行状況、法人財産状況、事業報告	監事2名による
<ul style="list-style-type: none"> <li>・令和元年度は理事会6回並びに評議員会3回開催し、予算、決算、人事、運営状況等についての承認を諮った。</li> <li>・内部監査についても、会計事務所の指導により速やかに行われた。</li> </ul>			

## 目 次

- I 法人総括
- II 事業成果の内容
- III 法人設置経営者
- IV 法人事業の沿革
- V 法人施設並びに事業所の概要
- VI 法人役員会等の状況

### 第1表 職員研修の状況

1	外部研修状況	1
2	内部研修状況	2
3	各種会議状況	4

### 第2表 障がい者支援施設 八太郎山療護園

1	生活相談	5
2	生活支援	8
3	医療状況	11
4	機能訓練実施状況	13
5	給食緒状況	14

### 第3表 短期入所部門 八太郎山療護園

1	利用者諸状況	18
---	--------	----

### 第4表 児童通所部門 児童デイサービスセンター希望ヶ丘

1	利用者諸状況	19
2	年間行事	19

### 第5表 児童通所部門 児童デイサービスセンター第二希望ヶ丘

1	利用者諸状況	20
2	年間行事	20

### 第6表 居宅介護支援・相談支援部門 八太郎山の家そうだん室

1	利用者諸状況	21
---	--------	----

### 第7表 ヘルパー部門 居宅介護・訪問介護 八太郎山の家ヘルパーステーション

1	利用者緒状況	24
---	--------	----

### 第8表 訪問看護部門 八太郎山の家訪問看護ステーション

1	利用者諸状況	25
---	--------	----

### 第9表 障害者向け住宅・有料老人ホーム部門 八太郎山の家

1	入居者諸状況	27
2	年間行事	28
3	給食諸状況	29

### 第10表 老人通所部門 デイサービスセンター桔梗野の家

1	利用者諸状況	31
2	年間行事	32

### 第11表 認知症対応型共同生活介護部門 グループホーム桔梗野の家

1	利用者諸状況	34
2	年間行事	36

第12表	生活介護部門 障がい者デイサービス根城の家	
1	利用者諸状況	38
第13表	地域生活支援部門 日中一時支援 児童デイサービスセンター希望ヶ丘	
1	利用者諸状況	40
第14表	自己評価	41
第15表	広報「八太郎山だより」	43

第I表 職員研修の状況

1 外部研修状況

日程	研修名	研修先	参加職員
5/10	障害児・者福祉施設新任職員研修	青森県立保健大学	工藤、新堂、平内、木村、山田
5/24	しあわせネットワーク「新たな取り組み」	八戸ユートリー	佐々木
6/11-12	青森県身障施設研修	五所川原サンルート	施設長、島山、若林、神山
6/15	八戸市連絡協議会総会	八戸パークホテル	佐々木
6/22～	計5回、ファーストステップ研修	青森県民福祉プラザ	橋本
6/25	指導監査対策セミナー	青森平安閣市民ホール	石和
6/25～	青森県喀痰吸引等研修	青森福祉プラザ	下村、小林、田村、田端、松本
6/26	働き方改革関連法対策セミナー	八戸テワラボ	石和
6/27	「同一労働同一賃金」説明会	八戸ユートリー	高橋奈
6/28	福祉施設職員経理研修	青森県立保健大学	高橋奈、大久保
6/29	DS職員スキルアップ研修	青森アスパム	尾寄
7/2	スキルアップ研修：ターミナルケア	青森国際ホテル	島山、新沼館、北川
7/2	計2回、介護労働者雇用管理責任者講習	八戸福祉会館	高橋奈
7/8	認知症介護実践研修	八戸福祉会館	坂本
7/8	医療的ケア履修者演習前講座	青森福祉プラザ	田村
7/11	栄養・食育マネジメント	青森県立保健大学	小笠原
7/18-19	青森県老人福祉施設大会	ホテル青森	向井
7/21	ティーチャートレーニング	アピオ青森	大江
7/23-25	相談支援従事者現任研修	青森アラスカ	中野渡
7/26	処遇改善取得促進セミナー	八戸ユートリー	石和
7/30	介護記録研修会	青森福祉プラザ	吉田
8/10-11	医療的ケア児等支援者養成研修	青森福祉プラザ	風穴
8/10	計5回、自閉症支援セミナー基礎～実務者	青森新町キューブ	土田、鹿島、大江
8/21-22	強度行動障害支援者養成研修	八戸福祉会館	鹿島、山本、島山、神山
8/23	安全運転管理者講習	八戸水産会館	高橋則
8/26	スキルアップ研修：拘縮ケア	青森県民福祉プラザ	島山、川崎、田中
8/27-28	身障協全国大会	札幌コンベンションセンター	石和、高橋奈、清水、和田、高橋則

日 程	研 修 名	研 修 先	参加職員
8/28-29	強度行動障害支援者養成研修	青森水産会館	曾我
8/30	施設ケアマネ研修	青森福祉プラザ	高橋正
8/30	施設事業所情報交流会	八戸プラザホテル	橋本、須藤、松本 土田
9/10	救急・急変時の看護	青森リンクステーション	坂下、吉田
9/14	VRE 感染対策研修	青森県立病院	和田、清水
9/19-20	東北ブロック職員研修会	仙台プラザホテル	向井、須藤、小森 川崎
9/19-20	強度行動障害支援者養成研修	八戸水産会館	鹿島、山本、畠山 神山、木村
9/25-27	国際福祉機器展	東京ビッグサイト	吉田、坂本、日向 大久保
9/29	緊急時の介護	八戸福祉会館	若林、三浦
10/1	スキルアップ研修：褥瘡予防とケア	青森県民福祉プラザ	田村、橋本
10/3	計2回、認知症ケアのための多職種連携研修	青森リンクステーション	大野、日向
10/9-10	相談支援従事者初任者研修	青森福祉プラザ	佐々木、杉本、山本
10/11	若年性認知症自立支援ネットワーク研修	青森アウガ	金子、蛭名
10/11-12	筋ジス医療研究会	アピオ青森	梶本
10/12-13	認知症 GH 全国大会	青森リンクステーション	竹村、小柴
10/19	医療的ケア児支援シンポジウム	青森県立保健大学	土田
10/19	介護記録の書き方	八戸福祉会館	畠山、中川原
10/23-24	青森県事務担当者研修	八戸グランドホテル	石和、高橋奈 大久保
10/30	東北ブロック職種別研修	仙台A E R	石和、田名部
11/8	青森県栄養士会福祉職域研修	青森リンクステーション	小笠原
11/15	福祉施設ハラスメント防止セミナー	盛岡日本興和ビル	佐々木、杉本、山本
11/19	口腔ケア研修	青森県立保健大学	湊谷、吉田
11/21	障害を持つ児童への支援セミナー	はちふくプラザ根城	坂本
11/25	相談支援従事者初任者研修	青森水産ビル	佐々木
12/9	要介護施設従事者虐待を未然に防ぐ研修	アピオ青森	中村
12/13	ハラスメント対策セミナー	八戸ユートリー	高橋奈
12/13	社会福祉施設における就労支援担当養成	八戸ユートリー	向井
12/26	障害者虐待防止権利擁護研修	青森リンクステーション	向井
1/17	産業保健関係者研修	八戸ユートリー	高橋奈
1/18-19	サビ管等基礎研修	青森県民福祉プラザ	佐々木、杉本、山本

日程	研修名	研修先	参加職員
1/24	産業保健関係者研修	八戸ユートリー	高橋奈
2/3	介護予防支援従事者研修	ホテル青森	中野渡、中島

## 2 内部研修状況

日程	研修内容	講師又は担当	参加人数
4/23	接遇・マナーについて	向井照美	療 22、へ 6、そ 2、グ 6
5/16	介護保険・障害福祉制度について	木村いち子	療 21、希 4、二 2、へ 8、看 3、そ 3、根 4
6/20	食中毒について	中村紀文様：八戸市保健所	療 21、希 2、二 1、へ 5、看 2、そ 2、デ 2、グ 6、根 3
7/18	急変時におけるフィジカルアセスメント	吉田美由紀	療 14、デ 3、グ 4
8/22	防犯について	佐藤稔信様：八戸警察署	療 18、希 4、二 3、へ 3、看 2、そ 1、デ 3、グ 5、根 5
9/1	社会福祉法人事務職の接遇・労基法の基礎	高橋奈々子	療 4
9/5	日本人の食事摂取基準について～塩分を減らしても美味しく調理する為の提案～	根城道子	療 7
9/19	相談員から見た知的、発達障害の方へのかかわり方	金澤和将様：ふれあいプラザあおば	療 8、希 2、二 2、へ 2、看 2、そ 1、グ 1、根 7
10/17	感染症について	田名部るり子 大野美華子	療 20、希 3、二 2、へ 4、看 1、デ 3、グ 6、根 5
11/7	調理業務改善	小笠原桂子	療 7
11/21	褥瘡予防の為のスキンケア、皮膚トラブル発生時の対応・実践	前田司子様：八戸市立病院	療 14、希 3、二 2、へ 6、看 2、そ 1、デ 2、グ 6、根 5
12/19	障害児・者への虐待防止とその人らしい生活への関わり方について	石井法広様：相談支援事業所 Axis	療 17、希 3、二 2、へ 8、看 2、そ 2、デ 3、グ 3、根 4
1/16	薬の勉強会	阿達昌亮様：ワカバ薬局	療 14、希 4、二 3、へ 3、看 1、デ 3、グ 1、根 4

療：八太郎山療護園、希：希望ヶ丘、二：第二希望ヶ丘、へ：八太郎山の家ヘルパーステーション、看：八太郎山の家訪問看護ステーション、そ：八太郎山の家そうだん室、デ：デイサービスセンター桔梗野の家、グ：グループホーム桔梗野の家、根：障がい者デイサービス根城の家



### 3 各種会議状況

全職員を対象とした職員会議、介護部門でケア会議、看護部門で看護会議、給食部門で給食会議をそれぞれ月1回実施した。役職者を対象としたサービス調整会議を3ヶ月毎、その他入所判定会議を不定期に実施した。

第2表 障がい者支援施設 八太郎山療護園

1 生活相談

①生活介護契約者状況（在宅利用者）

【年齢】

	10代	20代	30代	40代	50代	60代	合計
男性	1	3	0	0	1	1	5
女性	0	2	1	1	1	0	5
合計	1	5	1	1	2	1	10

- ・男性平均年齢：35歳
- ・女性平均年齢：36歳5ヵ月
- ・全体：35歳8ヵ月
- ・最年少：19歳1ヵ月（男性）
- ・最高齢：62歳9ヵ月（男性）

【身体障害者手帳等級】

	1種1級
男性	6
女性	3
合計	9

【愛護手帳】

	A
女性	2
合計	2

【障害程度区分】

	区分3	区分4	区分5	区分6	合計
男性	0	1	0	5	6
女性	0	0	2	3	5
合計	0	1	2	8	11

- ・平均障害支援区分：5.6

②地域生活支援事業部門（日中一時支援事業）

【利用状況】

月	4月	5月	6月	7月	8月	9月	実登録人数	3
延利用日数	0	10	7	10	10	7	年間日中一時営業日数	44
月	10月	11月	12月	1月	2月	3月	合計	一日平均利用
延利用日数	10	10	8	10	10	8	100	2.3

②施設入所支援利用者状況

【入居者数及び性別】

男 性	女 性	合 計
21	19	40

【年 齢】

	20 代	30 代	40 代	50 代	60 代	70 代	80 代	合 計
男 性	0	1	1	9	8	1	1	21
女 性	0	2	6	2	7	1	1	19
合 計	0	3	7	11	15	2	2	40

- ・ 男性平均年齢：59歳9ヵ月
- ・ 女性平均年齢：56歳3ヵ月
- ・ 全体：58歳1ヵ月
- ・ 最年少：34歳8ヵ月（女性）
- ・ 最高齢：80歳4ヵ月（男性）

【身体障害者手帳等級】

	1種1級	1種2級	2種2級	合 計
男 性	20	1	0	21
女 性	17	2	0	19
合 計	37	3	0	40

【愛護手帳】

	A(又は1・2度)	B(又は3・4度)	合 計
男 性	3	0	3
女 性	4	1	5
合 計	7	1	8

【障害支援区分】

	区分3	区分4	区分5	区分6	合 計
男 性	1	1	5	14	21
女 性	0	1	6	12	19
合 計	1	2	11	26	40

- ・ 平均障害支援区分：5.5

【入居期間】

	1年未満	1～3年	3～5年	5～10年	10年以上	合 計
男 性	0	3	3	5	10	21
女 性	1	3	4	4	7	19
合 計	1	6	7	9	17	40

【保険者】

	男性	女性	合計		男性	女性	合計
八戸市	11	12	23	二戸市	1	0	1
三沢市	2	0	2	軽米町	1	0	1
平内町	0	1	1	江東区	0	1	1
東通村	1	0	1	葛飾区	2	0	2
三戸町	0	1	1	町田市	0	1	1
五戸町	2	2	4	清瀬市	0	1	1
田子町	1	0	1				
				合計	21	19	40

【入退居】

	4月	5月	6月	7月	8月	9月
入居	0	0	0	0	1	0
退去	0	0	0	1	0	0
男性	23	23	23	22	22	22
女性	18	18	18	18	19	19
入居者数	41	41	41	40	41	41
	10月	11月	12月	1月	2月	3月
入居	0	0	0	0	0	0
退去	0	0	0	0	0	1
男性	22	22	22	22	22	21
女性	19	19	19	19	19	19
入居者数	41	41	41	41	41	40

総評 副主任サービス管理責任者 須藤 由紀

今年度は、新規利用者3名（特別支援学校1名、八太郎山の家1名、在宅1名）の受入れを行い、根城の家との利用調整を行いながら、利用者のニーズに合わせた利用に結びつけられた。又来年度以降の利用者受入れを考慮し、前期後期を合わせて特別支援学校より延べ9名の現場実習の受入れ、並びに青森県立盲学校より職場体験を目的とした実習1名の受入れを行い、来年度1名の生活介護利用者の受入れに繋がった。

希望ヶ丘の日中一時支援サービスを利用されていた在宅利用者(18歳以上)3名の受入れを行い、円滑なサービスのシフトをする事が出来た。

入居者の平均年齢は、男女ともに昨年を上回り高齢化が進んできており、ADL並びに認知機能の低下がみられる。その為利用者の状態を再アセスメントを行いながら、現状の利用者に合った支援方法への見直しを行い、利用者への負担、職員への負担等を総合的に判断し、支援を行ってきた。家族状況の変化に伴い、1名の利用者を民間身元保証機関への切替を行い、利用者の生活の安定を図るようにした。

今後も利用者の状態や家族状況の把握に努め、利用者が安心して生活をおくる事が出来るように努めていきたい。

2 生活支援

①施設入居利用者ADL状況 (令和2年3月31日時点)

				男性	女性	計	
食事	自立			12	9	21	
	一部介助			3	0	3	
	全介助			2	0	2	
	経管栄養			6	8	14	
移動	車椅子	自立		11	9	20	
		一部介助		1	0	1	
		全介助		8	8	16	
	電動車椅子	自立		4	0	4	
排泄	日中	トイレ	自立	2	1	3	
			一部介助	5	3	8	
			全介助	2	4	6	
		尿器	自立	1	0	1	
			一部介助	0	0	0	
			全介助	5	0	5	
		オムツ	全介助	12	9	21	
	夜間		トイレ	自立	2	1	3
				一部介助	0	3	3
		全介助		0	1	1	
	尿器	自立	0	0	0		
		一部介助	1	0	1		
		全介助	5	0	5		
		オムツ	全介助	18	13	31	
留置カテーテル使用			2	1	3		
入浴	一般浴	自立		0	0	0	
		一部介助		2	2	4	
		全介助		0	0	0	
	リフト浴	自立		0	0	0	
		一部介助		3	1	4	
		全介助		2	3	5	
	シャワー浴	一部介助		1	0	1	
		全介助		1	0	1	
		特浴	全介助	14	10	24	
着脱	自立		1	1	2		
	一部介助		7	4	11		
	全介助		15	12	27		

②事故発生件数

	4月	5月	6月	7月	7月	9月	10月	11月	12月	1月	2月	3月	計
転倒・転落	0	3	3	1	1	2	1	2	2	2	1	1	19
擦過傷	2	2	1	2	0	0	1	3	2	5	2	1	21
打撲痕	3	0	0	3	5	0	2	0	1	1	1	0	16
皮膚剥離	1	3	0	2	2	2	2	1	0	1	2	0	16
対応ミス	0	0	1	1	0	2	2	0	1	1	0	1	9
抜去	1	0	0	0	0	7	11	1	2	1	1	0	24
他	1	4	0	0	4	4	1	0	1	0	1	0	16
服薬確認ミス	0	1	0	1	2	0	1	1	1	2	1	1	11
私物破損	1	1	0	0	0	0	1	0	0	0	0	1	4
ヒヤリハット	0	3	3	0	1	2	1	0	1	2	2	7	22
計	9	17	8	10	15	19	23	8	11	15	11	12	158

※事故報告件数5件

③余暇活動参加状況 (上段:実施回数・下段:参加者数)

		4月	5月	6月	7月	8月	9月	10月	11月	12月	1月	2月	3月	計
カラオケ	回数	11	11	10	13	10	12	13	10	12	12	10	9	133
	人数	108	108	82	116	101	107	126	82	140	127	124	129	1350
創作活動	回数	2	7	9	7	9	5	3	4	0	1	1	0	48
	人数	11	63	50	38	48	37	14	23	0	5	8	0	297
ボール遊び	回数	2	2	2	3	1	2	3	4	2	3	3	4	31
	人数	15	16	24	19	7	16	32	34	18	23	25	39	268
動画鑑賞	回数	13	14	10	15	13	7	7	10	11	11	10	11	132
	人数	115	145	64	122	86	59	61	68	100	92	79	118	1109
塗り絵	回数	5	5	6	6	8	6	5	6	9	10	8	8	82
	人数	29	41	57	45	46	28	26	31	58	61	45	57	524
その他	回数	4	2	1	0	0	0	0	0	0	0	0	0	7
	人数	30	36	6	0	0	0	0	0	0	0	0	0	72
テーブルゲーム	回数	6	5	3	4	6	9	6	8	7	8	7	8	77
	人数	34	40	21	25	52	65	34	50	47	43	45	63	519
脳トレ	回数	4	6	7	6	7	8	12	7	7	7	6	9	86
	人数	26	38	55	35	46	51	76	42	44	49	50	76	588
おやつ作り	回数	1	1	1	1	1	1	1	1	1	1	1	1	12
	人数	18	23	20	13	23	23	21	28	26	15	23	27	260

④年間行事

	行事名	場所	おやつ作り
4月	春のドライブ①～④	八戸公園・下田公園	パフェ
5月	カラオケ外出①～②	カラオケ合衆国	いちご大福もどき
6月	カラオケ外出①	カラオケ合衆国	パンケーキドッグ
7月	魚釣り	館鼻漁港	七夕ゼリー
	マリエント見学	マリエント	
	日計ヶ丘町内会 盆踊り	日計町内会特設会場	
8月	三社大祭①～②	八戸市役所前	アイスクレープ
9月	三沢航空祭	三沢米軍基地内	黒ごまアンパン
10月	紅葉ドライブ	十和田市現代美術館	ハロウィンピザ
11月	紅葉ドライブ①～②	七戸道の駅	バームクーヘン
	第一養護学校高等祭	第一養護学校	
12月	お遊戯会（根岸保育園訪問）	園内	ツリーケーキ
	餅つき	園内	
	忘年会	園内	
1月	新年会	園内	甘酒
2月	えんぶり鑑賞（北陵中学校訪問）	園内	食パンチョコバナナパフェ
3月			ホワイトチョコレートフォンデュ

総 評 主任生活支援員 橋本 浩幸

年度計画の目標の中で、実施出来た内容として次の事が挙げられる。

1、事故の分析と予防の取り組み 2、身体拘束廃止へ向けた取り組み 3、楽しみのある生活の場を作る

これらの事は各担当職員の他、多職種で協力が得られた中で実施する事が出来ている。利用者様の生活全般について意見交換や情報提供がなされ、評価や見直しへ繋がられている。入退所の頻度が多い1年であった中で、現場レベルでの各提案や工夫等が話し合われ、早い段階で対応に至るケースもみられている。

こうした事を一部の職員間で行う事に留まらず、より多くの職員で関わっていく事が出来るよう、次年度のケア会議の場を活用し、利用者様が安心して生活出来る支援としていきたい。

## 3 医療状況

(単位：人)

## (1) 受診状況

	4月	5月	6月	7月	8月	9月	10月	11月	12月	1月	2月	3月	合計
長谷川内科胃腸科医院	13	11	14	11	15	12	8	9	7	12	10	9	131
たものき歯科	0	3	0	1	0	0	0	1	0	0	0	0	5
八戸泌尿器科医院	4	6	5	5	7	5	6	4	6	5	5	6	64
青森労災病院													
神経内科	2	2	2	4	0	4	2	2	2	1	2	1	24
泌尿器科	0	1	0	1	0	0	1	0	0	0	1	0	4
消化器内科	0	0	1	0	1	0	0	0	1	0	1	1	5
八戸市民病院													
外科	0	1	0	0	1	0	0	1	0	0	1	0	4
泌尿器科	1	0	1	0	0	1	0	1	0	1	0	0	5
脳外科	2	1	1	0	1	1	0	0	0	0	0	0	6
内分泌糖尿病科	0	0	0	0	0	0	0	0	1	0	0	1	2
消化器科	0	0	0	0	0	0	0	0	0	1	0	1	2
救急外来	0	0	3	0	0	0	2	0	0	1	1	0	7
赤十字病院													
精神科	5	2	3	5	0	5	0	5	2	3	2	3	35
神経内科	2	1	1	2	1	2	1	1	0	1	1	1	14
循環器科	0	1	0	0	1	0	0	1	0	0	1	0	4
整形外科	0	0	0	0	0	0	0	0	0	1	0	0	1
救急外来	0	0	0	0	0	0	1	0	0	0	0	0	1
メディカルコート八戸西病院													
内科	0	1	0	1	0	0	1	0	0	1	0	0	4
泌尿器科	1	1	1	1	1	1	1	1	1	1	1	1	12
脳外科	0	0	1	0	1	1	0	0	1	0	1	0	5
湊病院	1	1	3	1	1	1	1	1	1	1	1	1	14
岸原病院	1	1	1	1	1	1	0	1	1	1	1	0	10
東八戸病院	0	1	0	1	0	1	0	1	1	0	1	0	6
八戸平和病院	0	0	0	1	1	0	0	0	0	0	1	1	4
はかまだ耳鼻咽喉科医院	0	5	0	0	0	0	0	0	0	1	1	0	7
馬場町眼科	0	0	0	2	0	0	0	0	2	0	0	0	4
八戸整形外科	1	0	1	1	0	1	1	1	6	0	2	2	16
田名部整形外科	1	0	0	0	0	0	0	0	0	9	2	0	12
きく皮膚科	1	5	1	1	0	1	2	1	1	1	1	1	16
むらかみ脳神経クリニック	0	0	0	0	0	0	1	0	0	0	1	0	2
おっとも脳神経クリニック		0	0	0	0	0	0	0	0	1	0	0	1
合計	35	44	39	39	32	37	28	31	33	42	38	29	427

## (2) 入院日数

(単位：人)

入院日数	2週間未満	～1ヶ月	1～2ヶ月	2ヶ月以上	計
人数	1	2	5	0	8



## (3) 歯科往診状況

(単位：人)

	4月	5月	6月	7月	8月	9月	10月	11月	12月	1月	2月	3月	合計
歯科治療	10	12	11	12	10	11	8	8	6	8	8	7	111
口腔ケア	12	11	12	12	13	13	14	15	14	15	15	15	161

## (4) 処置状況

(単位：人)

	4月	5月	6月	7月	8月	9月	10月	11月	12月	1月	2月	3月	合計
検温	707	708	690	692	688	677	695	665	685	692	637	683	8,219
血圧測定	385	388	354	370	369	371	369	353	353	357	326	360	4,355
経管栄養	450	465	450	439	445	450	452	450	465	465	435	465	5,431
吸引	240	248	240	248	252	240	248	240	248	248	232	248	2,932
気切部処置	150	155	150	155	155	150	155	150	155	155	145	155	1,830
胃瘻部処置	270	279	270	279	290	300	297	300	310	310	290	310	3,505
尿留置カテーテル交換	2	3	4	4	3	3	4	2	3	4	3	4	39
導尿	22	22	21	22	22	22	22	25	27	23	20	23	271
浣腸	30	23	35	27	25	34	35	41	39	42	43	37	411
摘便	12	13	12	19	18	13	12	11	23	18	13	6	170
坐薬（便秘時）	39	36	40	44	41	41	41	36	44	41	29	44	476
軟膏・創処置	139	155	189	199	188	158	131	102	109	111	116	103	1,700
点眼薬	161	186	178	134	124	120	124	120	124	124	116	124	1,635
点滴	0	0	0	1	0	0	0	0	0	0	0	0	1
採血	0	0	0	0	28	0	0	4	3	0	25	1	61

## 総評 主任看護師 和田 砂織

今年度は、他医療機関にて胃瘻交換等を行っていた利用者様を嘱託医に変更する事が出来た為、昨年度より嘱託医による利用者様の一元管理を押し量る事が出来た。又、急変時に於ける嘱託医から他医療機関への連携もスムーズに行う事が出来た為、利用者様が大事に至ることなく退院できている。

疾患別には、消化器系の急変が数回見られている為、今後は排便コントロール並びに食事面の管理を支援員、管理栄養士と連携し、実施していくと共に、症状に対する早期発見に繋がる判断力向上に努める。又1名の利用者様が消化器系疾患により人工肛門の造設を行った為、施設の体制面を考慮し退所となったが、ストーマケアのスキルを施設全体で向上させ、受け入れる体制が取れるようにしていきたい。

#### 4 機能訓練実施状況

##### ① 訓練実績

###### (1) 機能訓練実績

訓練対象者 40名

4月	5月	6月	7月	8月	9月	10月	11月	12月	1月	2月	3月
567	624	547	510	476	602	532	432	459	365	304	317

合計 5,735名 1ヶ月平均 478名

##### ② 機能訓練計画書の作成

(1) 身の回りの動作や生活環境や生活スタイルなどを評価、把握し、目標を設定する。目標のための訓練内容を立案する。

(2) 家族もしくは本人に対して、評価内容や訓練内容について説明を行い、同意を得る。

(3) 3ヶ月毎に見直しを行い、その時々状況に合った訓練内容を立案する。

以上(1)～(3)を繰り返していくことで、より良い訓練提供に努めている。

##### ③ 福祉機器並びに装具の選定

各利用者の身体に合った車椅子や補装具の選定を行ない、ご本人やご家族・関係各所との相談の上で購入・修理の提案を行なっている。

総評 統括主任 佐々木 輝樹

今年度は、理学療法士による利用者の現状に合わせた介助方法等を支援員に指導を行い、利用者も支援員も安心安楽な介助を行えるよう取組を行った。又ケア会議への参加により、支援員より利用者の状態報告を受け、都度利用者に適した訓練を組み入れたり、車椅子や補装具の作成並びに修理の依頼を行うなど多職種連携に注力した。

来年度は作業療法士、理学療法士の採用による人員増を図り、利用者へのADL維持を目的とした意欲を高め、利用者満足度を向上させていきたいと思っております。

5 給食諸状況

①喫食者の人数と食事形態状況

42名					
主食	御飯	17	副食	常食	7
	御粥	8		一口大	5
	おにぎり	0		一口大1/2	4
	パン	0		粗刻み	5
	その他	2		極刻み	4
				ミキサー	1
				ソフト	1
経管栄養			15名		

②行事食実施日及び実施献立

月	日	行事	献立名
4	19	お花見	ちらし御飯、煮物、蒸し物、揚げ物、和え物 デザート
	25	セレクトメニュー	御飯、味噌汁、豚丼、サラダ、抹茶プリン 御飯、味噌汁、かに玉丼、サラダ、抹茶プリン、中華まん
5	22	セレクトメニュー	御飯、味噌汁、鶏天、春雨サラダ、日向夏ゼリー
			御飯、味噌汁、チキングラタン、春雨サラダ、日向夏ゼリー
6	24	セレクトメニュー	かけそば（冷）、ヘルシー唐揚げ、青菜のごま和え、はちみつレモンゼリー
			かけそば（温）、ヘルシー唐揚げ、青菜のごま和え、はちみつレモンゼリー
7	7	七夕	七夕そうめん、いなり寿司、カニ焼売、七夕ゼリー
	20	セレクトメニュー	穴子のひつまぶし風丼、味噌汁、肉詰めいなりの煮物、酢の物、メロン やわらか親子丼、味噌汁、肉詰めいなりの煮物、酢の物、メロン
8	15	お盆膳	赤飯、すまし汁、天ぷら、茶碗蒸し、水ようかん
	31	セレクトメニュー	御飯、すまし汁、牛バラ焼、夏野菜のジュレがけ、メロン 御飯、すまし汁、和風ポークチャップ、夏野菜のジュレがけ、メロン
9	18	十五夜	御飯、味噌汁、スコッチエッグ、白和え、十五夜デザート
	25	セレクトメニュー	御飯、味噌汁、秋刀魚の塩焼き、肉じゃが、ぶどうゼリー 御飯、味噌汁、サーモンの塩焼き、肉じゃが、ぶどうゼリー

10	1	開園記念日	松茸御飯、すまし汁、ローストビーフ、春雨の酢の物、フルーツ盛り合わせ
	16	セレクトメニュー	御飯、味噌汁、豚の角煮、もずくサラダ、杏仁フルーツ
			御飯、味噌汁、チーズハンバーグ、もずくサラダ、杏仁フルーツ
31	ハロウィン	半熟卵のオムライス、コンソメスープ、サラダ、パン プキンババロア	
11	15	セレクトメニュー	ターメリックライス、コンソメスープ、ビーフシチュー、茹でキャベツのサラダ、レモンタルト
			ターメリックライス、コンソメスープ、ホワイトシチュー、茹でキャベツのサラダ、レモンタルト
12	22	冬至	御飯、味噌汁、鰯の唐揚げ、切り干し大根のゆず和え、冬至南瓜、みかん
	24	クリスマス	ピラフ、コンソメスープ、やわらかチキン照焼き、クリスマスケーキ
	31	大晦日（年越し膳）	栗入り赤飯、煮物、紅白なます、揚げ物、オードブル盛り合わせ、年越しそば
1	1	正月膳	海鮮ちらし寿司、いちご煮、野菜のなめ茸がけ、お祝いケーキ
	7	人日の節句	七草粥、かきたま汁、肉詰めいなりの煮物、きんぴらごぼう、牛乳
	11	鏡開き	御飯、味噌汁、鱈のフライ、炒り鶏、お汁粉
2	3	節分	豆入り炊き込みご飯、すまし汁、イワシの天ぷら、なめこもずく、節分ケーキ
	14	バレンタインデー	御飯、味噌汁、煮込みハンバーグ、やわらごぼうサラダ、ハートプリン
	3	桃の節句	ひなちらし寿司、お吸い物、筑前煮、イチゴのロールケーキ
3	14	ホワイトデー	御飯、味噌汁、エビグラタン、トマトと新玉ねぎのマリネ、ロールケーキ

③栄養出納表

月	エネルギー (kcal)	タンパク質 (g)	脂質 (g)	炭水化物 (g)	食物繊維 (g)	カルシウム (g)
4月	1861	66.6	43.5	291.2	15.5	698
5月	1861	66.0	44.7	290.2	15.6	689
6月	1864	65.7	45.5	287.8	15.2	695
7月	1859	63.8	45.2	290.3	15.6	702
8月	1864	64.0	45.6	289.8	15.4	688
9月	1862	65.5	45.5	287.1	15.8	701
10月	1864	65.5	43.8	291.4	15.8	690
11月	1858	64.0	43.7	291.3	15.9	696
12月	1855	65.0	44.2	290.0	15.9	666
1月	1848	64.9	42.3	291.8	15.9	684
2月	1850	65.2	45.0	286.0	15.6	680
3月	1851	66.0	43.6	290.0	15.4	680
平均	1858	65.2	44.4	289.8	15.6	689
基準量	1942	57.0	54.0	279.0	19.0	679

月	鉄 (mg)	ポリフェノール当量 ( $\mu$ g)	ビタミンB1 (mg)	ビタミンB2 (mg)	ビタミンC (mg)	塩分 (g)
4月	11.7	1163	1.42	1.30	121	7.3
5月	11.8	1078	1.37	1.33	111	7.4
6月	11.6	699	1.41	1.32	120	7.5
7月	11.7	1121	1.36	1.30	114	7.5
8月	12.3	673	1.36	1.26	118	7.5
9月	11.6	700	1.41	1.27	117	7.5
10月	11.4	997	1.40	1.29	117	7.2
11月	11.2	730	1.42	1.25	119	7.1
12月	10.9	1019	1.40	1.29	125	7.3
1月	10.8	1036	1.45	1.32	120	7.2
2月	10.9	729	1.41	1.28	118	7.1
3月	11.1	727	1.48	1.31	122	7.2
平均	11.4	889	1.41	1.29	119	7.3
基準量	8.3	796	1.20	1.36	100	7.7

## ④栄養ケアマネジメント

(単位 人)

栄養状態	性別	30～49歳	50～69歳	70歳以上	合計	
低リスク	男		4	1	6	
	女		1			
中リスク	男	1	13	2	32	
	女	6	8	2		
高リスク	男	1			3	
	女	2				
合計		10	26	5	41	

・BMI (24.5以上：6人 全体の14.6%) (16.0以下：4人 全体の9.7%)

・血清アルブミン値 (3.0～3.5g/dℓ：14人全体の34.1%) (3.0g/dℓ以下：2人全体の4.8%)

## 評価 管理栄養士 根城 道子

高リスク者に関しては血清アルブミン値が3.0g/dℓ以下と非常に低値であることが原因であった。食事の摂取量としては平均80%摂取できており、プロテインも強化しているので低栄養状態は考えにくい為、原因として血液検査の結果からも肝機能障害による低下であると推測される。血清アルブミン値に関しては全体の4割の利用者様が低値であった。昨年と比較すると3.0～3.5g/dℓ：10人→14人に増加 全体の24%→34.1%に増加、3.0g/dℓ以下：2人→2人と変化なし 全体の5%→4.8%とほぼ変化なしであった。主な原因として考えられるのはたんぱく質の摂取不足が原因と推測されるので、基準値を見直し過不足のないよう献立に反映させ摂取不足の改善に努める。

また、個別の計画作成の上で残食の多い利用者様を対象に食事量の調整を行った結果、全体の残食量は大きく減少する事が出来た。ただし、個別の摂取量を見ると調整を行った利用者様以外の変化はほとんど見られないもしくは減少しているため、リスクの分類に限らず個々に合った提供量の調整や提供内容の変更を随時行うよう努める。

## 総評 主任栄養士 小笠原 桂子

残食量は徐々に減ってきており、主食の残食量の減少が顕著になっている。これは食事形態の見直しやソフト食、ハーフ食の導入による個人対応が功を奏していると思われる。以前は魚料理の残量が多かったが、焼き魚、煮魚ともに残量が少なくなっている。調理員の方でも、魚の臭みを取る工夫(霜降りや、香味野菜の使用等)を対応している。嗜好調査では、麺類や丼物の希望が多かったため、極力献立に組み入れ、マンネリ化を無くし喜んで頂ける食事提供に努めたい。

次年度の塩分摂取基準が下がるのを前に、10月から減塩調味料を使用し徐々に薄味にも慣れて頂くよう進めてきた。薄味による摂取量の減少が無いよう調理、材料の組み合わせ等工夫して行きたい。また、利用者様の加齢や持病の進行による機能低下に対応できるよう、内部研修等で調理スタッフのレベルアップに努めたい。

第3表 短期入所部門 八太郎山療護園

1 利用者諸状況

【年齢】

	10代	20代	30代	40代	50代	60代	70代	合計
男性	2	4	2	1	1	1	1	12
女性	1	3	2	1	0	1	0	8
合計	3	7	4	2	1	2	1	20

男性平均年齢：35歳11ヵ月

女性平均年齢：33歳10ヵ月

全体：35歳2ヵ月

【身体障害者手帳等級】

	1種1級	1種2級	合計
男性	9	1	10
女性	6	1	7
合計	15	2	17

【愛護手帳】

	A	B
男性	2	1
女性	0	1
合計	2	2

【障害支援区分】

	区分1	区分2	区分3	区分4	区分5	区分6	合計
男性	0	0	0	1	3	8	12
女性	0	0	0	0	4	4	8
合計	0	0	0	1	7	12	20

・平均障害支援区分：5.6

【利用状況】

	4月	5月	6月	7月	8月	9月	
延べ人数	100	124	81	90	83	92	
1日平均(人)	3.3	4.0	2.7	2.9	2.7	3.1	
稼働率(%)	55.6%	66.7%	45.0%	48.4%	44.6%	51.1%	
	10月	11月	12月	1月	2月	3月	年間平均
延べ人数	85	93	95	86	78	85	91.0
1日平均(人)	2.7	3.1	3.1	2.8	2.7	2.7	3.0
稼働率(%)	45.7%	51.7%	51.1%	46.2%	44.8%	45.7%	49.7%

総評 副主任サービス管理責任者 須藤 由紀

今年度は、新規契約者6名（内利用稼働4名）となり、昨年の稼働率45.4%から49.7%と改善することが出来た。契約内訳として、特別支援学校4名、他相談支援事業所より2名となっている。2, 3月は、感染予防対策の為、短期入所の受入れを休止にした為、稼働率が下がってしまったが、収束後の受入体制を整え、利用再開につなげていきたい。来年度も継続した特別支援学校からの実習受入等を行いながら、次年度に向けた利用者の獲得につなげていきたい。

又来年度から当事業所が、八戸市と虐待事例に伴う緊急避難的な受入れを行う「障がい者虐待防止対策支援事業」の委託事業所となった為、受入体制並びに職員への周知等を行い対応していきたい。

第5表 児童通所部門 児童デイサービスセンター希望ヶ丘

1 利用者諸状況

①【延べ利用者数】

②【1日平均利用者数】

月	4	5	6	7	8	9	10	11	12	1	2	3	計
人数	176	172	150	177	160	184	184	173	172	160	161	102	1,971
月	4	5	6	7	8	9	10	11	12	1	2	3	計
人数	6.8	6.6	6.8	6.8	5.9	7.4	6.8	6.7	6.6	6.2	6.2	3.9	6.3

③【利用者状況】

年齢	7	8	9	10	11	12	13	14	15	16	17	18	計
男	0	2	4	0	0	0	2	0	3	1	1	0	13
女	0	0	1	0	0	0	1	2	1	1	0	0	6
計	0	2	5	0	0	0	3	2	4	2	1	0	19

2【年間行事】

月	名 称	名 称
4月	お花見会（外出）	10月 ハロウィン祭り
5月	こどもの日の集い	11月 秋のお楽しみ会（クッキング）
6月	ミニ運動会	12月 クリスマス会 第二希望ヶ丘と合同
7月	七夕の集い	1月 新年の集い・フリーブレイズ交流会 冬のお楽しみ会（スケート）
8月	夏のお楽しみ会（外出）	2月 節分の集い
9月	八太郎山祭り （八太郎山療護園と合同）	3月 ひなまつり会
	毎月：誕生会	

総 評 管理者・主任児童発達支援管理責任者 土田 満美子

今年度は昨年と比較して、延べ518人下回った。理由としては、契約解除1名、入所2名、長期入院1名による利用減少が挙げられる。

療育活動では、障がい特性や発達段階に応じた個別課題を提供した。内容として、概念形成をねらいとした仲間集め、物を仕分けするマッチング、微細運動を促し、動作獲得を目的としたボタン掛け等を提供。また必要に応じてタイマーを導入し、時間内での課題完了を支援する事により時間を意識した取り組みができるよう努めた。行事では、家庭菜園としてさつま芋を栽培、お楽しみ会では収穫したさつま芋を使用しクッキングを実施し、食育を意識した行事を展開できた。又、初めてスケート教室やフリーブレイズ交流会を実施し、保護者の方にも大変好評だった。今年も地域交流の一環としてフリーブレイズ交流会を継続していきたい。

来年は高校3年生が1名卒業する事により利用者1名減となる為、営業活動による新規利用者を獲得し安定した平均利用人数維持に努める。

今後も第二希望ヶ丘と連携し、児童の安全確保と支援の充実を目指し、本人・保護者のニーズを把握しつつ、安心・信頼して預けることができる療育の場で在るようサービス提供に努めていく。



第6表 児童通所部門 児童デイサービスセンター第二希望ヶ丘

1 利用者諸状況

①【延べ利用者数】

②【1日平均利用者数】

月	4	5	6	7	8	9	10	11	12	1	2	3	計
人数	117	136	128	138	125	132	127	117	112	117	110	116	1,475

③【利用者状況】

年齢	7	8	9	10	11	12	13	14	15	16	17	18	計
男	1	0	0	0	1	0	1	1	1	1	2	0	8
女	0	0	0	0	2	0	1	0	1	2	0	0	6
計	1	0	0	0	3	0	2	1	2	3	2	0	14

2【年間行事】

月	名 称	月	名 称
4月	お花見会（外出）	10月	ハロウィン祭り
5月	こどもの日の集い	11月	秋のお楽しみ会（外出）
6月	ミニ運動会	12月	クリスマス会 希望ヶ丘と合同
7月	七夕の集い	1月	新年の集い・フリーブレイズ交流会 冬のお楽しみ会（スケート教室）
8月	夏のお楽しみ会（外出）	2月	節分の集い
9月	八太郎山祭り （八太郎山療護園と合同）	3月	ひなまつり会
	毎月：誕生会		

総 評 管理者・主任児童発達支援管理責任者 大久保 薫

今年度は入所1名、長期入院1名あったが、新規利用1名により利用者平均延べ人数に変動は見られなかった。

療育活動では、障がい特性や発達段階に応じた個別課題を提供した。個人の好きなキャラクターを用いたマッチング、手指の巧緻性を高めることをねらいとしたプットインを提供し、一人ひとりに合う個別化されたプログラムを提供した。また、感触遊びを体験する事により五感を刺激し、児童の表現力を引き出すことができるよう努めた。行事では夏の長期休暇中にお楽しみ会を企画し、こどもはっちへ外出。また、ピアドゥで買い物体験し外出活動を楽しむ事ができた。冬の長期休暇中は希望ヶ丘と合同で企画した初めてのスケート教室やフリーブレイズ交流会を体験し、保護者の方にも大変好評だった。今年も地域交流の一環としてフリーブレイズ交流会や外出体験を継続していきたい。

来年は高校3年生が2名卒業する事により利用者2名減となる為、営業活動による新規利用者を獲得し安定した平均利用人数の増加に努める。

今後も希望ヶ丘と連携し、児童の安全確保と支援の充実を目指し、本人・保護者のニーズを把握しつつ、安心・信頼して預ける療育の場であるようサービス提供に努めていく。

第4表 居宅介護支援・相談支援部門 八太郎山の家そらだん室

1. 利用者諸状況

①介護保険

【介護度別】

		要支援 事業対象	要介護1	要介護2	要介護3	要介護4	要介護5	合計	合計
4月	男		3	2	8	5	6	24	42
	女		8	6	1	1	2	18	
5月	男		4	2	7	3	7	23	42
	女		9	6	1	1	2	19	
6月	男		3	2	9	4	6	24	42
	女		8	7	0	1	2	18	
7月	男		4	2	8	4	6	24	44
	女		9	7	1	1	2	20	
8月	男		4	2	8	4	6	24	44
	女		9	7	1	1	2	20	
9月	男		4	2	8	4	6	24	44
	女		9	7	1	1	2	20	
10月	男	1	4	2	6	4	6	23	45
	女		9	7	2	1	3	22	
11月	男	1	4	2	7	4	6	24	46
	女	1	9	7	1	1	3	22	
12月	男	2	4	2	7	5	5	25	45
	女	1	9	6	1	0	3	20	
1月	男	2	4	2	7	4	5	24	44
	女	1	9	5	2	1	2	20	
2月	男	3	4	2	7	2	5	23	44
	女	1	9	5	2	2	2	21	
3月	男	3	4	3	7	5	4	26	45
	女	1	8	5	2	1	2	19	

【年齢別契約者数(委託含む)】

年齢	男	女	
45歳～	1	0	
50歳～	1	1	
55歳～	2	0	
60歳～	4	0	
65歳～	6	2	
70歳～	3	3	
75歳～	6	1	
80歳～	0	5	
85歳～	3	5	
90歳～	1	4	
95歳～	1	1	
合計	28	22	50

(令和2年3月末)

【保険者別】

市町村	男	女
八戸市	27	20
おいらせ町		1
五戸町	1	1
合計	28	22

② 相談支援

【契約者数】

	男	女	
障害者	27	26	
障害児	6	6	
計	33	32	65

(令和2年3月末)

【支給市町村別】

市町村	障がい者	障がい児
八戸市	33	12
五戸町	4	
六戸町	1	
階上町	3	
十和田市	1	
二戸市	1	
三戸町	2	
東通村	1	
久慈市	1	
葛飾区	2	
北区	1	
調布市	1	
江東区	1	
町田市	1	
	53	12

【年齢別】

	男	女
18歳未満	7	6
19歳	0	0
20歳～	0	1
25歳～	1	3
30歳～	0	2
35歳～	0	2
40歳～	0	1
45歳～	2	4
50歳～	7	4
55歳～	3	1
60歳～	8	3
65歳～	4	4
70歳～	1	0
75歳～	0	1
計	33	32

総 評 管理者 木村 いち子

居宅介護支援利用者数は年々減少している。契約終了者は7名。長期入院、入所、死去と、前年度と同様の理由である。新規契約者数は13名(うち4名は介護予防)と終了者数を上回ったが、介護保険サービスの利用をしない、長期入院によりサービス提供につながらず、収入増には至らなかった。前年度同様に、後期高齢者の割合が高く、来年度も、今年度同様の理由から利用者の減少が予測される。近年、介護予防が重要視されている中、新規利用者の獲得がさらに難しくなると思われる。来年度も介護予防の方の受け入れを積極的に行っていく為、高齢者支援センターとの連携を密にし、新規利用者の獲得に努めていきたい。

特定相談、障害児相談支援については、特定相談支援の新規契約者14名、障害児相談支援2名。契約終了者は特定相談支援2名、障害児相談支援4名となっている。理由としては、死去、介護保険への移行、障害福祉サービスの利用中止となっている。年々、契約者数は増加傾向である。来春にも新規契約者を予定しており、来年度も契約者数の増加が見込める。今後も障害種別に関わらず受け入れていきたい。

居宅介護支援、特定相談、障害児相談支援ともに、利用者の身心状態、生活状況、意向等を把握し、利用者主体のサービス利用へと繋げていくよう努めていく。

第7表 ヘルパー部門 居宅介護・訪問介護 八太郎山の家ヘルパーステーション

1 利用者諸状況

①利用状況

		4月	5月	6月	7月	8月	9月	10月	11月	12月	1月	2月	3月	計	平均
居宅介護	利用実人数	16	16	17	17	18	18	19	18	18	18	18	18	211	17.6
	訪問延件数	827	877	899	910	930	951	978	948	940	971	919	979	11,129	927.4
訪問介護	利用実人数	27	26	26	27	26	26	26	26	26	24	24	25	309	25.8
	利用延件数	1,156	1,071	1,044	1,115	1,089	1,076	1,107	1,055	1,072	1,024	949	1,128	12,886	1,073.8

②年齢 (3/31現在)

年齢	男	女	計
20～24	1	1	2
25～29	1		1
30～34			0
35～39			0
40～44		1	1
45～49	1		1
50～54	4	1	5
55～59	5		5
60～64	10		10
65～69	6		6
70～74	3	2	5
75～79	2		2
80～84	1	2	3
85～89			0
90～		1	1
計	34	8	42

③自立支援 障害程度区分 (3/31現在)

	男	女	計
区分 1			0
" 2			0
" 3	2		2
" 4	4		4
" 5	1		1
" 6	9	2	11
計	16	2	18

④介護保険 要介護度 (3/31現在)

	男	女	計
要支援			0
介護度 1	1	2	3
" 2	2		2
" 3	7	1	8
" 4	4	2	6
" 5	5	2	7
計	19	7	26

総評 副主任訪問介護員 石岡 朋恵

今年度の新規利用者は、介護保険5名、障害サービス2名、合計7名であった。今年度は大きい事故、もしくは事故に発展しかねないケースが多くみられており、いずれも未然に防ぐことが可能であったと考えられる。職員への注意喚起、各部署の連携を怠らず事故防止に努めていく。

新型コロナウイルスの影響により、デイサービスの利用、行事等への影響が予想される。館内で過ごされる時間が多くなると思われる為、心身共に注意深く観察を行い、利用者一人一人が自分らしく暮らしていけるようサポートを行っていく。

第8表 訪問看護部門 八太郎山の家訪問看護ステーション

1 利用者諸状況

① サービス利用状況

月	利用者数 (人)			延訪問件数 (件)			1人当平均訪問件数	
	医療	介護	計	医療	介護	計	医療	介護
4	15	24	39	214	347	561	14.3	14.5
5	16	24	40	237	347	584	14.8	14.5
6	16	25	41	235	343	578	14.7	13.7
7	16	26	42	250	370	620	15.6	14.2
8	16	26	42	242	387	629	15.1	14.9
9	16	26	42	237	374	611	14.8	14.4
10	16	25	41	243	335	578	15.2	13.4
11	16	26	42	243	324	567	15.2	12.5
12	16	26	42	234	337	571	14.6	13.0
1	16	24	40	238	339	577	14.9	14.1
2	16	23	39	226	278	504	14.1	12.1
3	17	24	41	244	327	571	14.4	13.6
計	192	299	491	2,843	4,108	6,951	14.8	13.7

② 利用者状況内訳 (3/31現在)

性別	男性	女性						合計
		33	8					
年齢別	～59	60～64	65～69	70～74	75～79	80～	85～	41
	14	10	6	5	3	3	0	
介護度別	要支援	介護度1	介護度2	介護度3	介護度4	介護度5		21
	0	3	1	7	6	4		
医療内訳	社会保険	労災	生保単独	国保				20
	5	4	2	八戸市	おいらせ町	洋野町	三戸町	
				7	1	1	0	

③ 利用者疾患別状況 (3/31現在)

疾患名	人数	疾患名	人数
脳血管障害後遺症	24	糖尿病	6
頭部外傷後遺症	3	気管支喘息	2
脊髄損傷	1	パーキンソン病	1
頸髄損傷	3	心房細動	2
頸髄症	2	認知症・認知障害	3
胸椎骨折・胸髄損傷	1	癌術後	2
腰椎骨折	1	慢性心不全	2
低酸素脳症	2	精神遅滞	2
脳性麻痺	4	肺がん	1
大動脈解離術後	1	アルコール性多発神経炎	1
高血圧	16	統合失調症	1
症候性てんかん	9		

疾患数計 23

④ 指示書を受けている医療機関・医師（3/31現在）

医療機関名	利用者数（人）
長谷川内科胃腸科医院	21
メディカルコート八戸西病院	7
青森労災病院	2
シルバークリニック	2
はちのへファミリークリニック	5
下長内科	1
鹿内内科医院	1
江陽クリニック	1
西口内科	1
はまなす医療療育センター	1

⑤ サービス内容

病状観察・バイタルチェック	褥瘡処置
清潔援助	皮膚状態観察・スキンケア
服薬管理（服薬セット・投薬介助）	ADLの把握・リハビリテーション
経管栄養管理（経鼻カテーテル・胃瘻）	環境整備・衛生管理
食事・飲水摂取状況の把握（助言・指導）	医師の指示による注射・点滴
気切カニューレ管理	精神的支援・コミュニケーション
呼吸管理（喀痰吸引等）	家族の介護相談・療養生活に対する助言・指導
膀胱留置カテーテル管理	緊急時対応
排泄管理（排便コントロール）	医療機関、介護保険事業所等、他事業所との連携
点眼薬・湿布等 処置	他

総評 管理者 向井 照美

今年度は、併設している有料老人ホームの入退居に伴い、訪問看護サービスの利用終了者7名、新規契約者7名、そのうち介護保険によるサービス利用は5名、医療保険制度によるサービス利用は2名であった。

医療保険対介護保険の割合は、2対3で介護保険による利用が多い。一人当たりの1か月の訪問件数は、昨年度までは、医療保険によるサービス利用者の方が多かったが、今年度ほとんど差異はなくなった。これは医療保険での利用者の方が医療依存度が高い傾向が見られなくなったと同時に、介護保険での利用者が重度化してきているということも背景にある。また、2名の方々が予測できずに病状が急変し亡くなった。全く予測が出来なかっただけに、原因究明に至らず、しかしこの2事例を通して、日々の観察と小さな変化を見逃さないよう努めていくこと、職員間で常に情報を共有していくことなど確認し合い、異常の早期発見に努めていくこととした。

今年度は、訪問看護ステーションの看護師及び有料老人ホームの看護職員として、看取り介護、身体拘束廃止対策に本格的に取り組み、一定の成果を上げることが出来た。来年度も同様に、介護職員等と協力、連携しながら専門性を高めサービスの質の向上に取り組んでいきたい。

第9表 身体障害者向け住宅・有料老人ホーム部門 八太郎山の家

1 入居者諸状況

①入退居状況

単位：人

月	4	5	6	7	8	9	10	11	12	1	2	3	計
新規入居者数	1	4	0	0	0	0	0	0	1	0	1	0	7
退居者数	0	1	3	1	0	0	0	0	1	0	0	1	7

②入居者状況

単位：人

月	4	5	6	7	8	9	10	11	12	1	2	3	計
入居実人数	43	44	42	43	43	43	43	43	44	43	43	43	517

③入院者

単位：人

月	4	5	6	7	8	9	10	11	12	1	2	3	計
入院者数	2	4	3	2	2	0	1	1	3	1	2	1	22
延日数	56	59	16	33	18	0	11	14	36	31	37	30	

④今年度入居前居住状況

	障害者施設	特養	老建	病院	在宅	計
男	0	0	1	3	1	5
女	0	0	1	0	1	2
計	0	0	2	3	2	7

⑤退居後の状況

	障害者施設	特養	老建	病院	在宅	死亡	計
男	0	1	0	1	0	3	5
女	0	0	0	0	0	2	2
計	0	1	0	1	0	5	7

⑥身体障害者手帳所持状況（3/31現在）

	1種1級	1種2級	2種2級	2種4級	計	愛護手帳	計
男	26	4	0	0	30	1	1
女	5	1	0	0	6	1	1
計	31	5	0	0	36	2	2

⑦事故発生状況

月	4	5	6	7	8	9	10	11	12	1	2	3	計
件数	4	5	6	1	2	7	10	7	1	8	9	6	66
市へ報告	0	0	0	0	0	0	0	0	1	0	1	0	2



⑧事故別件数

転倒/転落	療養上のケア	誤嚥	自傷	事務作業・連絡	気管カニューレ抜去	
33	7	0	0	5	1	
NGチューブ抜去	Brカテーテル抜去	配薬	物品の破損		その他	合計
5	7	4	2		4	68

⑨ヒヤリハット

月	4	5	6	7	8	9	10	11	12	1	2	3	計
件数	3	1	1	0	0	1	0	1	2	1	0	1	11

2 年間行事

実施日	行事	行き先	参加人数
4/22-29	お花見ドライブ	4/22 浅虫方面 4/24・26 新井田公園・東霊園等 4/29 十和田方面	4/22 6名 4/24 2名 4/26 3名 4/29 4名
6/14-7/20	外食	6/14・7/19 居酒屋『弁慶』 6/19・7/20 スシロー	6/14 4名 7/19 2名 6/19 3名 7/20 1名
8/2	三社大祭見学	八戸市庁舎前 おまつり広場	6名
10/7	八太郎山祭り	八太郎山療護園特設会場（駐車場）	全入居者
10/29-11/11	紅葉ドライブ	10/29 十和田湖 11/5・11/11 南郷	10/29 4名 11/5 5名 11/11 4名
12/25	クリスマス会	食堂ホール	全入居者
12/28	餅つき会	食堂ホール	24名
2/3	節分	食堂ホール	33名
2/16	えんぶり鑑賞会	食堂ホール	全入居者
3/3	ひなまつり会	食堂ホール	21名

総 評 管理者 向井 照美

今年度は、計14名の入居申し込みがあり、そのうち7名の新規入居者を迎えた。7名のうち3名は病院、2名は老健、2名は在宅からの入居であった。これまでは、病院からの入居がほとんどであったが、在宅からの入居者が増えた要因として、八太郎山の家そうだん室が地域の中での需要を得て、機能している結果であると考えられる。

退居者数7名は、前年同水準であり、そのうちの5名は死亡退居（入院→死亡含む）と最も多く、入居者の高齢化や重度化が要因と思われる。入院者も多く、平均月1.8名が入院していたことになる。入院者の増加は、事業所全体の収入減につながるとともに、入院から死亡された場合には、職員のモチベーションの低下にもつながる。

そこで、社会からも期待されている福祉施設での看取りケアの必要性を実感し、今年度からその取り組みを始めた。老衰やガン末期、進行性の疾患等において死期が近づき、積極的な延命処置を望まない方に対し、十分な話し合いを重ねた上で実施する。その取り組みにおいてある事例を通して、人生の最終段階が自然に迎えられた時の穏やかさを職員が実感する機会を得ることが出来た。今後さらに多職種が連携し、人生の最期を迎える方の個人の尊厳が尊重され穏やかな死が迎えられるよう支援したいと考えている。

また、今年度、看介護が共に同じ研修に参加し協力して身体拘束廃止に向けた取り組みを行い、他職員の連携により成果を上げることが出来た。介護保険法上、原則として身体拘束は禁止されている。身体拘束は始めると常態化し解除することがとても難しくなる。常に問題意識を持ち、入居者お一人お一人を大切に思い、身体拘束しない看護、介護を目指す。

来年度も事業所として、様々な取り組みを通し、法人理念の具現化を目指しサービスの質の向上が図れるよう職員一同力を合わせて努めていきたい。

2 給食諸状況

①喫食者の人数と食事形態状況 (3/31現在)

入居者39名					
主食	御飯	24	副食	常食	21
	御粥	4		一口大	5
	軟飯	1		粗刻み	1
	ミキサー粥	1		刻み	1
				極刻み	1
				ミキサー	1
経管栄養			12		

②行事食実施日及び実施献立

	行事	献立名
4月29日	お花見弁当	鮭ちらし、唐揚げ、焼売、卵焼き、煮しめ、デザート(桜餅)、あさり澄まし汁、ポテトサラダ、漬物
5月5日	端午の節句	オムライス、フライ盛り合わせ、サラダ、かしわもち、コーンスープ
7月7日	七夕	七夕そうめん、イカ天、かき揚げ、冷製卵豆腐、水笹馒头
7月27日	土用の丑の日	鰻蒲焼き丼、おろし和え、漬物、すまし汁
8月15日	お盆	赤飯、煮しめ、茶わん蒸し、なめ茸おろし、スイカ、すまし汁
9月16日	敬老膳	栗ご飯、天ぷら、炊き合わせ、祝い馒头、すまし汁
9月13日	お月見膳	きのご御飯、鮭の西京焼き、福袋煮、お月見馒头、すまし汁
10月31日	ハロウィン	ハヤシライス、じゃが芋のマリネ風サラダ、かぼちゃプリン、クリームスープ
11月13日	寿司の日	にぎり寿司、茶碗蒸し、すまし汁、きなこミルクムース
12月22日	冬至	御飯、たら味噌漬け焼き、南瓜のいところ煮、漬物、けんちん汁
12月24日	クリスマス	トマトと魚介の Pasta、クリスマスサラダ、クラムチャウダー、クリスマスケーキ
12月31日	年越し膳	かにちらし、天ぷら盛り合わせ、茶碗蒸し、みかん、年越しそば
1月1日	おせち	赤飯、おせち盛り合わせ、大根なます、煮しめ、すまし汁、子年馒头
1月7日	七草	七草粥、さばの塩焼き、春菊のお浸し、漬物、味噌汁
2月3日	節分	いなり寿司と太巻き寿司、卵豆腐あんかけ、昆布豆、いわしつみれ汁
2月14日	バレンタインデー	オムハヤシ、エビフライ盛り合わせ、ポテトサラダ、ババロア、コンソメスープ
3月3日	ひな祭り	手毬寿司、茶碗蒸し、菜の花の辛し和え、桜ロールケーキすまし汁
3月21日	春分の日	御飯、筍の煮物、赤魚の煮付け、大根の柚子味噌かけ、ぼた餅、すまし汁

③栄養出納表

月	エネルギー (kcal)	タンパク質 (g)	脂質 (g)	炭水化物 (g)	食物繊維 (g)	カルシウム (g)
4月	1,846	64.3	48.0	278.1	10.3	547
5月	1,843	63.3	46.1	282.3	12.3	533
6月	1,813	63.0	44.9	277.7	11.9	517
7月	1,803	62.0	45.8	274.4	12.0	533
8月	1,831	62.3	47.1	277.6	12.1	509
9月	1,819	62.3	46.7	276.4	12.4	532
10月	1,814	62.3	44.8	278.8	12.4	536
11月	1,845	63.1	47.2	280.9	12.5	527
12月	1,860	65.2	46.2	284.3	12.2	534
1月	1,862	65.0	47.5	282.1	12.7	551
2月	1,833	65.2	47.0	276.0	12.4	523
3月	1,826	63.3	47.5	275.1	11.9	522
平均	1,833	63.4	46.6	278.6	12.1	530
基準量	1,991	59.0	55.3	286.0	20.0	693

月	鉄 (mg)	レチノール当量 ( $\mu$ g)	ビタミンB1 (mg)	ビタミンB2 (mg)	ビタミンC (mg)	塩分 (g)
4月	6.9	767	1.08	1.29	86	7.4
5月	6.7	716	1.02	1.19	81	7.8
6月	6.6	678	1.03	1.21	87	7.4
7月	6.5	735	1.00	1.17	87	7.7
8月	6.6	766	1.09	1.27	95	7.5
9月	6.5	730	0.99	1.20	87	7.5
10月	6.6	729	1.00	1.22	88	7.5
11月	6.7	707	0.97	1.17	81	7.2
12月	6.8	809	1.16	1.40	101	7.7
1月	6.7	778	1.14	1.32	89	7.5
2月	6.6	623	0.86	1.08	75	8.1
3月	6.6	817	1.18	1.39	99	8.1
平均	6.7	738	1.04	1.24	88	7.6
基準量	7.7	821	1.20	1.40	100	7.9

## 総評 小笠原桂子

カロリー的には間食を考慮すると基準を満たしているが、食物繊維、ビタミン、ミネラル類が不足気味の為、可能な範囲で、野菜や果物を増やして基準量に近づけていきたい。たんぱく質はフレイルやロコモティブシンドロームの予防にも必要なので、基準量を上回っており充足されている。行事食は季節にあった食材を使用しており、鰻や、お寿司、ケーキなど入居者様に喜んで頂いた。

第 11 表 老人通所部門 デイサービスセンター桔梗野の家

1 利用者諸状況

① 介護度別利用状況

上段：実人数、下段：延人数

月	要支援 1	要支援 2	要介護 1	要介護 2	要介護 3	要介護 4	要介護 5	計
4	0	0	21	7	3	3	0	34
	0	0	151	71	24	9	0	255
5	0	0	20	8	3	2	1	34
	0	0	156	75	27	9	3	270
6	0	0	19	9	3	3	1	35
	0	0	128	83	25	17	4	257
7	0	0	19	11	3	3	1	37
	0	0	140	99	26	18	5	288
8	0	0	22	10	4	3	1	40
	0	0	161	97	30	18	4	310
9	0	1	22	10	4	3	1	41
	0	4	179	95	26	15	5	324
10	1	2	21	10	5	2	1	42
	4	7	185	95	31	8	3	333
11	1	2	23	11	4	3	1	45
	4	11	178	89	23	18	4	327
12	1	2	22	11	3	3	1	43
	4	12	171	98	25	16	4	330
1	1	3	22	9	5	3	1	44
	4	14	166	86	26	14	3	313
2	1	3	21	9	4	2	1	41
	3	15	156	82	32	18	5	311
3	2	2	20	12	4	2	1	43
	5	6	150	105	28	7	3	304
計	7	15	252	117	45	32	11	479
	24	69	1.921	1.075	323	167	43	3.622

② 1日平均利用者数

月	4	5	6	7	8	9	10	11	12	1	2	3
人数	9.8	10.0	10.3	10.7	11.5	13.0	13.3	12.6	12.7	11.6	12.4	11.7

③ 平均介護度(※要支援 1.2 含まず)

月	4	5	6	7	8	9	10	11	12	1	2	3
介護度	1.6	1.7	1.8	1.8	1.8	1.8	1.8	1.8	1.8	1.8	1.7	1.8

④苦情受付状況 年間通して 0件

⑤事故・インシデント

月	4	5	6	7	8	9	10	11	12	1	2	3	計
転倒・転落	0	0	1	0	0	0	1	0	1	1	0	0	4
異食	0	0	0	0	0	0	0	0	0	0	0	0	0
誤嚥・誤飲	0	0	0	0	0	0	0	0	0	0	0	0	0
車両事故	0	0	0	0	0	0	0	0	0	0	0	0	0
その他	1	5	1	0	3	0	2	1	1	0	0	0	14
計	1	5	2	0	3	0	3	1	2	1	0	0	18

2 運営推進会議開催状況

開催日	8月21日	2月12日
参加人数※職員除く	11名	9名

3 年間行事

月	日	行事名	内容	参加人数
4	22・23・24	お花見ドライブ	鮫～新井田方面・鮫～南部山方面	30名
5	8	新緑ドライブ	鮫方面・みなととと	6名
	9・10	訪問販売	中居青果(桔梗野の家ホール)	22名
6	12・13・14	外食会	かっぱ寿司沼館店	19名
7	6	七夕会	短冊作り等(桔梗野の家ホール)	12名
8	8・9	訪問販売	中居青果(桔梗野の家ホール)	24名
	19・20・21	夏祭り	バイキング等(桔梗野の家ホール)	36名
9	12・13・14	敬老会	慰問者の出し物等(桔梗野の家ホール)	40名
	24・25	ぶどう狩り	南部町観光ぶどう園なかよしファーム	21名
10	7	ぶどう狩り	南部町観光ぶどう園なかよしファーム	6名
	21・22・23	紅葉ドライブ	五戸ひばり野公園・南部山公園	33名
11	11・12・13	外食会	やま文・浜善	27名
	28・29	室内運動会	体操・競技等(桔梗野の家ホール)	28名
12	11・12・13	訪問販売	中居青果(桔梗野の家ホール)	28名
	21・23・24	クリスマス忘年会	慰問者の出し物等(桔梗野の家ホール)	37名
1	1・2	新年会	正月遊び等(桔梗野の家ホール)	16名
2	3・4	節分会	豆まき等(桔梗野の家ホール)	27名
3	3・4	雛祭り会	桜餅作り等(桔梗野の家ホール)	22名
	21・23・24	訪問販売	中居青果(※感染症予防にて中止)	名

## 総評 管理者 金子 舞

今年度の利用実績として、年間延利用者数 3,622 名。月平均 302 名となっており、昨年と比較すると 13 名増となった。4 月から少しずつ利用者数が増え続け、10 月には 1 日の利用者平均が 13 名を超えた。しかし冬期間に向け再び停滞し、春先からは感染症の流行も相まって、利用者数を増加に転じることができなかった。今年度も体調不良や転倒による長期入院、ショートステイ利用の増加が目立った。徐々に在宅生活が困難となり、施設入所される方も少なくない為、今後も、自宅での生活を少しでも長く続けていく為の、きめ細かい支援が重要となる。

### ① 通所介護計画に基づき、必要な介護サービスの提供を行う。

多様化する個々のニーズに対応する為、定期的なカンファレンスの開催にて、ご利用者及びその周辺状況等必要な情報を共有し、ケアマネジャーや各関係機関との連携を密にして、基本となるケアプランに基づいた、より良いサービス提供に努めた。今後も定期モニタリング等実施し、ご利用者の変化に応じた柔軟な対応を心掛けるとともに、計画に基づいた適切、丁寧なサービス提供に努めたい。

### ② ご利用者の「安全・安心」を目指し、より良い介護サービスの提供・改善に努める。

職員のスキルアップに関して、毎月 1 回以上の内部研修を実施。また、外部での研修や勉強会等へ積極的に参加することで、日常業務やサービス提供内容の見直し、改善に繋げるといった取り組みを行うことができた。また、定期的な会議や各委員会の開催にて、サービスの向上や安全・衛生等に関する話し合いを行い、その時々に必要な新たな取り組み、業務改善を行うことができた。

例年同様、毎月発行している広報誌では、利用中の様子や行事、イベント、職員状況等を継続して提供することができた。

### ③ 住み慣れた地域での在宅生活を維持・継続する為に必要な支援やサービスの提供に努める。

「自宅での生活を続けたい」と望む高齢者が多い一方、日々のご家族とのやり取りから、在宅介護を継続する厳しさを痛感している。ご利用者、そしてご家族の気持ちに寄り添い、少しでも長く希望の生活が続けられるお手伝いができる様、私たちにできることを日々考えながら業務に努めている。

安心し、くつろげる空間の中での活動や、交流機会を確保することで、楽しみや生活意欲を維持し、ご利用者それぞれの心身機能や個性に合わせたプログラム提供と、より良い空間作りを継続して行っていきたい。

今年度も、ご利用者の入れ替わりが多く、それぞれに合わせた迅速かつ適切な対応が求められた。また、要支援の方の受入れも開始し、より幅広いニーズに応えられる、高い柔軟性が必要となった。通所介護の基本的なプログラムの他、桔梗野の家として「個性」を出し、今後も選ばれる事業所としての運営や営業活動に努めていきたい。地域活動としては、例年同様、悠々サロンや地区・町内活動の場として、デイホールを開放。また、地域行事の清掃活動や夏祭りへも参加させて頂いた。近隣小学校や幼稚園との交流機会も継続しており、ご利用者も楽しみのひとつとなっている。今年度から新たに「おもてなしカフェ」を開催。より地域住民の皆さまとの交流が活発となり、事業所の PR にも繋がったように思える。今後も、明るく開かれた事業所を目指し、地域貢献に努めていきたい。

第 12 表 認知症型共同生活介護部門 グループホーム桔梗野の家

1 利用者諸状況

①利用状況

月	4	5	6	7	8	9	10	11	12	1	2	3	計
延べ人数	270	279	270	279	279	270	279	267	279	279	261	257	3,269
平均	9	9	9	9	9	9	9	8.9	9	9	9	8.2	8.9

②入退居状況

月	4	5	6	7	8	9	10	11	12	1	2	3	計
入居者数	0	0	0	0	0	0	0	1	0	0	0	0	1
退居者数	0	0	0	0	0	0	0	1	0	0	0	1	2

③入院空室状況

月	4	5	6	7	8	9	10	11	12	1	2	3	計
入院者数	0	0	0	0	0	0	0	0	0	0	0	2	2
空室日数	0	0	0	0	0	0	0	3	0	0	0	19	22

④年齢別

	65～	70～	75～	80～	85～	90～	95～
男	0	0	0	0	0	0	0
女	0	0	1	0	3	4	1

最高 98 歳 最小 76 歳 平均 90 歳

⑤要介護度・認知性老人の日常生活自立度判定区分状況

自立度 介護度	I	Ⅱ a	Ⅱ b	Ⅲ a	Ⅲ b	Ⅳ	M	計	平均
要支援 2	0	0	0	0	0	0	0	0	3.2
要介護 1	0	0	1	0	0	0	0	1	
要介護 2	0	0	0	1	0	0	0	1	
要介護 3	0	0	1	2	1	0	0	4	
要介護 4	0	0	0	3	0	0	0	3	
要介護 5	0	0	0	0	1	0	0	1	

⑥通院状況

診療科	4	5	6	7	8	9	10	11	12	1	2	3	計
内科	9	8	7	7	7	7	7	7	8	7	14	7	95
整形外科	0	0	0	0	0	0	1	1	1	2	1	2	8
皮膚科	2	2	1	0	0	0	1	0	0	0	0	1	7
歯科	3	3	3	3	2	3	2	3	3	2	2	3	32
精神科	2	1	1	2	0	2	0	2	0	1	0	2	13
耳鼻科	0	0	0	2	0	1	1	0	1	1	1	0	7
救急外来	0	0	0	0	0	0	1	0	0	0	0	0	1
内分泌科	0	0	0	0	0	0	0	0	0	0	0	3	3
計	16	14	12	14	9	13	13	13	13	13	18	18	166

歯科は往診対応

⑦外出・外泊状況

月	4	5	6	7	8	9	10	11	12	1	2	3	計
個別外出	3	1	2	1	0	0	0	0	0	0	0	0	7
家族対応	3	4	2	1	4	2	1	5	1	1	0	0	24
買い物 ドライブ	15	18	8	8	13	3	11	10	0	9	8	3	106

外出に個別ケアを取り入れ一対一で対応

⑧面会状況

月	4	5	6	7	8	9	10	11	12	1	2	3	計
延べ人数	46	34	29	31	25	34	30	46	36	36	35	16	398

月平均 27.8 名

⑨医療連携状況

月	4	5	6	7	8	9	10	11	12	1	2	3	計
訪問指導	4	4	4	4	5	4	4	4	4	5	4	4	50

協力医月 1 回往診

⑩運営推進会議開催状況（職員は除く）

開催日	4/24	6/12	8/21	10/9	12/11	2/12
参加人数	9	11	10	8	8	7



⑪事故・ヒヤリハット

月	4	5	6	7	8	9	10	11	12	1	2	3	計
転倒転落	2	1	0	2	6	3	1	0	0	0	1	0	15
誤薬	2	0	1	1	0	0	0	0	0	0	0	2	6
内出血痕	2	2	1	1	1	2	2	0	0	0	4	4	19
擦り傷	4	2	0	2	0	1	0	0	1	1	1	2	14
その他	1	0	0	5	3	0	2	0	0	0	0	1	12
計	11	5	2	11	10	6	5	0	1	1	6	9	67

8月八戸市へ事故報告1件あり

⑫苦情・相談

月	4	5	6	7	8	9	10	11	12	1	2	3	計
訪問指導	0	1	0	0	0	0	0	0	0	0	0	1	2

2 年間行事

	行事内容	人数		行事内容	人数
4/26	お花見ドライブ	9	11/1	紅葉ドライブ	9
5/26	バーベキュー	8	11/27	室内運動会	8
6/20	バラ園	8	11/28	桔梗野幼稚園児との交流	9
6/24	ドライブ	8	12/12	クリスマス忘年会（ご家族・地域の方との交流）	9
7/7	七夕会（子育てメイト）	3	12/22	クリスマス会（子育てメイト）	2
7/20	ブルーベリー狩り	9	12/23	豆しとぎ作り	4
7/29	地域交流会	6	12/24	クリスマス会	9
8/29	そばとひまわりの花見物	9	12/28	餅つき	5
8/26	桔梗野地区夏祭り（パレード、イベント見物）	9	1/8	初詣・新年会	7
9/15	八太郎山祭り	2	1/13	地域の餅つき大会	2
9/16	桔梗野地区敬老会	7	2/3	節分・豆まき	9
9/19	ぶどう狩り	8	2/18	えんぶり観覧	8
10/3	バーベキュー	9	3/2	おひな祭り会（子育てメイト）	2
10/6	お月見会（子育てメイト）	3	3/3	ひなまつり	9
			3/20	室内運動会	7
地域サロンに3～5名参加、毎月17日に南部昔っこキャラバンによるかたりべ会を開催している					

今年度も利用者状況の平均が9名在籍となっているが11月に1名の死亡退居と1名の新規入居があり、3月には2名の方が入院、うち1名の方は退院の目途がつかず退居となり、平均人数に多少の変動があった。今後も退居に伴う入居希望待機者の調査を行い新規入居に繋げていきたい。

① ご利用者の気持ちを大切にしながら、出来るだけ自分の力を発揮できるように支援する

ご利用者の生活では、居室の掃除、洗濯物干し、洗濯物たたみ、調理の準備、草取りなど一人ひとりの生活歴をもとにそれぞれ得意としてきたことを役割をもって参加して頂き、ご利用者が残っている能力を発揮しながら、生活意欲に繋がるように支援ができた。また、ご本人の希望により本屋へ行ったり、外食では回転ずしへ行き一対一の個別対応で楽しんで頂くことができた。ご家族の協力を頂き、自宅でゆっくり過ごしたり、一泊旅行、墓参りや買い物に出掛けたり、行きつけの美容院へ行き、馴染みの人と会う機会を設けることもできた。ご利用者一人ひとりの気持ちを大切にしながら、出来るだけ自分のペースで過ごせるよう支援できたが12月には骨粗鬆症と腰痛を持っている方が入浴中に骨折をするという事故があり、八戸市へ事故報告している。今後も、インシデント・アクシデントは大小問わず、気付いた事を報告書としてあげ、危機感を持って大きな事故に繋がらないように努めていきたい。

② 利用者様、家族様との信頼関係を築く

2ヶ月に1回発行の広報誌により、ご利用者の生活状況や活動、行事等への参加の様子、職員及び事業所等の情報を継続でお知らせすることができた。誕生会ではご家族との都合が合わず参加して頂く事が残念ながら出来なかったが、面会時にグループホーム内での生活状況の報告をすることでご本人についてのお話を沢山伺う事ができた。また、年1回のアンケートを実施し、ご家族より改善すべき点などの要望や意見を聞き取り、職員間で情報の共有を図りながら信頼関係を築くことができた。

③ 地域の交流を積極的にする

地域交流では、天気の良い日は隣り近所へでかけ、地域の方と顔を合わせて馴染みの話に花を咲かせたり、地域ボランティアの方々の協力により桔梗野夏祭りパレード見物等ができ、ご利用者の笑顔もみられた。また、桔梗野夏祭り実行委員の方より「祭りを盛り上げて頂きたい」とのお話を頂き、串もちや綿あめ販売を行い、地域貢献に努めた。地域の方、ご家族とグループホームとの交流会では地域の方の協力と、多数の参加を頂き和やかな雰囲気の中で交流を終える事が出来た。また、地域貢献の試みとして取り組んだ「おもてなしカフェ」は開催の度、大盛況で地域の方との繋がりを深める事ができた。地域の催しに出掛けたり、グループホームの行事に参加して頂くことで、グループホームへの理解を深める為に、交流を継続していききたい。年2回行っている防災訓練では地域防災協力隊の協力のもと実施することができた。

④ 職員の自らの資質及び技術・知識の向上に努める

職員のスキルアップに関しては、毎月の内部研修や外部研修等への参加の機会を通して、自らの資質や技術、知識向上に繋がるように努めた。また、法人内より異動となった職員が「認知症実践者研修」を終了した事により、職員全員が「認知症実践者研修」を修了し、「その人らしさを大切に」という目標の支援にあたる事が出来た。今後も資格取得の為、自己研鑽に努めていきたい。

グループホーム桔梗野の家として「求められる認知症者の受容」に応える為、地域に出かけ、地域と共に歩みながら、常に選ばれる事業所を目指して、運営や営業活動に努めていきたい。

第 14 表 生活介護事業部門 障がい者デイサービス 根城の家

1 利用者諸状況

【障害支援区分別】

月	4	5	6	7	8	9	10	11	12	1	2	3	計
区分 6	23	23	23	23	23	23	23	23	23	23	23	23	276
5	5	5	5	5	5	5	5	5	5	5	5	5	60
4	5	5	5	5	5	6	6	6	7	7	7	7	71
3 以下	4	5	5	5	5	5	5	5	4	4	4	3	54
計	37	38	38	38	38	39	39	39	39	39	39	38	461

【月別利用者数】

月	4	5	6	7	8	9	10	11	12	1	2	3	平均
延数	334	373	347	389	378	346	392	361	356	356	359	278	358
人/日	13.9	14.9	15.1	15.6	15.1	15.0	15.7	15.0	15.5	14.8	15.6	11.6	14.8

【平均障害支援区分】

月	4	5	6	7	8	9	10	11	12	1	2	3	平均
区分	5.3	5.2	5.2	5.2	5.2	5.2	5.2	5.2	5.2	5.2	5.3	5.2	5.2

【年齢別】

令和 2 年 3 月 31 日現在

年齢	18-19	20-29	30-39	40-49	50-59	60-65	計
男性	4	5	2	3	5	3	22
女性	1	4	4	0	2	5	16
計	5	9	6	3	7	8	38

【保険者別】

	八戸市	階上町	洋野町	南部町	五戸町	おいらせ町	計
男性	16	3	1	0	1	1	22
女性	14	0	0	1	1	0	16
計	30	3	1	1	2	1	38

【身体障害者手帳所持状況】

種・級	1-1	1-2	1-3	2-2	2-3	無	計
男性	18	1	1	0	1	1	22
女性	12	1	0	1	0	2	16
計	30	2	1	1	1	3	38

【愛護手帳所持状況】

	A	B	計
男性	6	3	9
女性	7	0	7
計	13	3	16

【精神障害者手帳所持状況】

	1 級	2 級	計
男性	0	0	0
女性	1	1	2
	1	1	2

【年間行事】

期 間	行事名	場 所	参加利用者数
4月22日～5月3日	お花見	長根運動公園・白山台・長者山他	17名
6月19日～20日	個人外出	八戸公園・ラピア・根城史跡広場他	5名
7月8日～23日	個人外出	ホロンバイル・イオン下田他	8名
8月19日～30日	個人外出	ピアドゥ・イオン下田・カラオケ合衆国	6名
9月13日～20日	個人外出	八食センター・イオン下田他	4名
10月11日～15日	個人外出	イオン下田	5名
11月5日～8日	個人外出	南郷道の駅・青葉湖	9名
12月25日	ポッチャ大会	根城の家	17名
2月19日	えんぶり鑑賞	根城の家	15名

総 評 管理者 松 本 智 和

1. 余暇活動・行事・機能訓練の充実

- ・余暇活動として、創作活動やカードゲームやテーブルゲーム等を個別若しくは少人数で実施。満足度も高かったと思われる。今年度も枝豆やキュウリ、インゲン豆、トマト等の家庭菜園を行い、沢山の収穫を楽しむ事ができた。
- ・行事に関しては利用者の希望により個人外出を実施し、好評を得ていた。個人外出に該当しない月の利用者に関しては、おやつ作りを企画し、お好み焼きや芋餅、餃子の皮ピザ、タピオカかき氷、ホットケーキ、リンゴのコンポート等、今までとは少し変わった余暇活動も取り入れた。普段とは違った時間を過ごして頂く事が出来ていた為、来年度も取り入れていきたい。
- ・リハビリに関して、拘縮予防や身体機能の維持ができていた。年度後半にかけてリハビリスタッフの入れ替わりがあったが、先ずは途切れる事なくサービスを提供出来た事が大きかった。重度利用者増加に伴い、時間的・人的に全利用者への提供が厳しくなるので、サービスの質の低下にならないよう全職種の協力が必要である。

2. 地域へ開かれた事業所を目指す

- ・ボランティアの受け入れを継続。習字やちぎり絵、絵手紙作り等、利用者がとても楽しみにされていたが、今年度は先方の都合などで時間調整が難しく、回数が少なかった事が残念であった。

3. 利用者数の増加

- ・利用者数は月別利用者数参照。1月と3月は感染症対策の影響で利用者数の減少が大きかった。実習生の受け入れを継続、次年度の利用へ繋げる事ができている。相談支援事業所からの問い合わせにより体験利用からの利用開始へも繋がっていた。

4. 職場環境の整備

- ・利用者の希望や要望を取り入れた支援を心掛けているが、利用者の職員評価として良し悪しがあるので改善の必要がある。(特に利用者数の少ない時の職員の働き方を利用者がしっかりと見ている。)
- ・内部研修に参加する事により知識や情報共有を行っている。状況や必要に応じた情報や資料を回覧や伝達する事により様々な対応を行っている。

第 10 表 地域生活支援事業部門

日中一時支援事業 児童デイサービスセンター希望ヶ丘

(受託事業：八戸市、おいらせ町、五戸町、三沢市)

1 利用者諸状況

月	4月	5月	6月	7月	8月	9月	10月	11月	12月	1月	2月	3月	平均
実人数	8	6	7	9	9	8	8	8	8	7	7	7	7.6
延人数	38	34	33	36	38	40	30	37	32	31	31	29	34.0

①【利用者数】

②【1日平均利用者数】

月	4月	5月	6月	7月	8月	9月	10月	11月	12月	1月	2月	3月	平均
人数	1.5	1.3	1.6	1.3	1.4	1.6	1.1	1.4	1.2	1.2	1.2	1.1	1.3

③【利用者状況】

性別 \ 年齢	2歳	3歳	4歳	5歳	23歳	24歳	25歳	計
	男	0	1	0	3	0	1	0
女	1	0	1	1	1	0	1	5
計	1	1	1	4	1	1	1	10

総 評 主任児童発達支援管理責任者 土田 満美子

デイサービス利用児童と共に集団活動や行事に参加し、日中における活動の場として提供した。

今年度は年長児新規4人増え、未就学児童7名、18歳以上3名が利用した。常勤の看護師が配置され、医療的ケアの必要な児童が安心して過ごしていた。今後も、放課後等デイサービスの活動に参加し、安心して過ごせるよう余暇の提供をしていきたい。

第14表 自己評価

単位：%

○障害者・児版福祉サービス自己評価

	障がい者支援施設 八太郎山療護園	児童デイサービス 希望ヶ丘	児童デイサービス 第二希望ヶ丘	障がい者デイサービス 根城の家	計
1 福祉サービスの基本方針と組織	68	80	80	60	72
2 組織の運営管理	84	60	73	48	66
3 適切な福祉サービスの実施	97	81	71	75	81
4 利用者の尊厳と権利擁護	58	67	58	75	65
5 生活支援	90	79	56	86	78
計					72

障害福祉事業

○高齢者福祉サービス版自己評価

	八太郎山の家 訪問看護ステーション	八太郎山の家 訪問看護ステーション	デイサービスセン ター 桔梗野の家	グループホーム 桔梗野の家	八太郎山の家 そうだん室	計
1 福祉サービスの基本方針と組織	78	73	58	90	55	71
2 組織の運営管理	59	72	58	93	57	68
3 適切な福祉サービスの実施	87	82	63	95	79	81
4 生活支援の基本と権利擁護	78	84	50	94		77
5 環境の整備	100	100	75	100		94
6 生活支援	78	100	80	94		88
7 家族等との連携	100	100	100	100		100
8 サービス提供体制	100	100	100	100		100
計						85

老人福祉事業

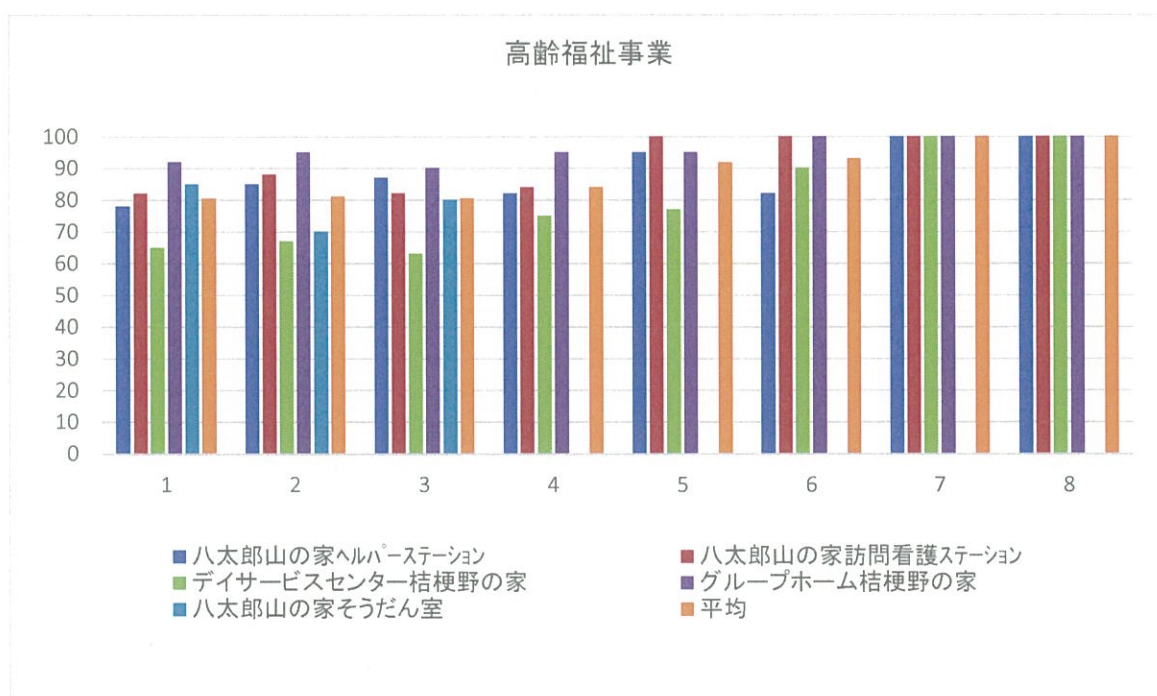
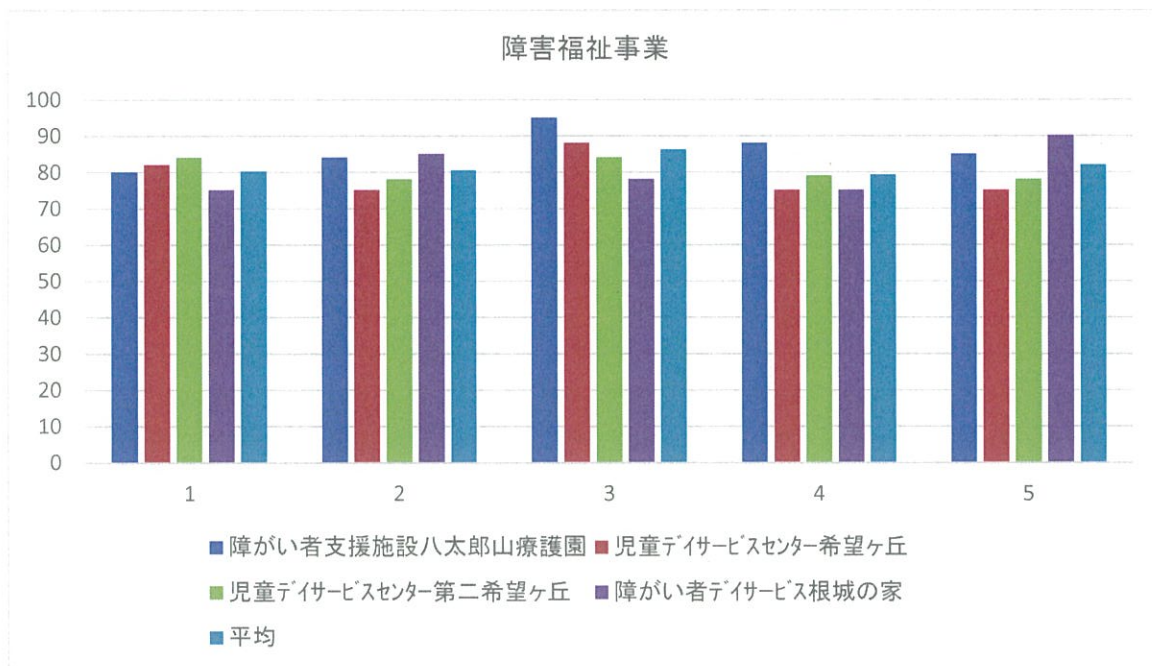

- 【 考察 】
- 1 令和1年10月に実施した。
  - 2 障害福祉事業は前年比平均10%増、高齢福祉事業は同4%増で平均80%を上回った。しかし、項目別では60%を下回るものもあり、これからも内容把握に努めていく。
  - 3 評価の低い項目を重点的に、全体会議および職種毎会議等で事業計画・事業報告・各会議録等の内容についての確認と周知につとめていく。特に役職者はきちんと説明が出来るよう評価項目をしっかりと把握する必要性を周知した。

第 15 表 広報「八太郎山だより」

第 33 号 令和元年 7 月 1 日発行

第 34 号 令和元年 11 月 1 日発行

第 35 号 令和 2 年 2 月 1 日発行





# 八太郎山だより

広報 第33号

令和元年7月1日発行



—あふれる笑顔— 社会福祉法人 秋葉会

障がい者支援施設 八太郎山療護園  
 児童デイサービスセンター 希望ヶ丘  
 〒039-1161 八戸市大字河原木字八太郎山3-138  
 TEL (0178) 21-1178(療護園) FAX (0178) 20-1013(共通)  
 TEL (0178) 21-1262(希望ヶ丘)  
 http://www.akibakai.com  
 児童デイサービスセンター 第二希望ヶ丘  
 〒039-1164 八戸市下長八丁目6-4  
 TEL (0178) 32-7375 FAX (0178) 32-7375

\* 居宅介護支援 八太郎山の家 そうだん室  
 \* 相談支援事務所 八太郎山の家 ヘルパーステーション  
 \* 八太郎山の家 訪問看護ステーション  
 \* 八太郎山の家 訪問看護ステーション  
 \* 有料老人ホーム 八太郎山の家  
 \* 障がい者向け住宅 八太郎山の家  
 \* 〒039-1161 八戸市大字河原木字八太郎山3-140  
 \* TEL (0178) 21-2238 FAX (0178) 20-6767  
 \* 障がい者デイサービス 根城の家  
 \* 〒039-1166 八戸市根城六丁目19-5  
 \* TEL・FAX (0178) 79-5642

令和元年、記念すべき広報誌1号はこちらの行事からお届けします！

## ヴァンラーレ八戸試合観戦!(^^)!

試合に向けてチャントを練習しています♪



ヴァンラーレ!  
は~ちのへ!!



メセナシートを招待して頂きありがとうございました(\*ω\*)





# 八太郎山療護園

少し足をのばして、浅虫水族館まで行ってきました♪  
久しぶりの遠出に皆様とても満足の様子でしたッッ(〜)/



イルカの大ジャンプに感動!!



皆さんはポッチャをご存じですか? パラリンピックの競技にもなっているスポーツです。  
療護園でもポッチャを取り入れ、余暇活動の一環として皆さん楽しまれています(\*^▽^\*)





# スイーツ外出に行ってきました♡

スイーツ外出は大戸屋白山台店！

パフェ、餡蜜、アイスクリーム…たくさんあって迷っちゃう♪

あま〜いスイーツ♡に皆さんご満悦の表情でした(\*´ω`\*)



俺のチョイスは  
コーヒーと抹茶パフェ★  
この組み合わせは  
最高~(\*^^)v



美味しくて笑いが止まらない(笑)

食事外出は毎回利用者様に大好評です。  
美味しいものを食べて、たくさん笑って、  
とっても幸せなひと時でしたね♡  
次回の食事外出はカップ寿司の予定です。  
皆さんは何皿召し上がるのかしら…?(笑)



木村 和希さん

釣り好き人間です。  
まだまだ未熟ですが、楽しみながら  
頑張っていきます！



工藤 麗さん

明るく笑顔で精一杯、毎日  
努めてまいります。  
よろしくお願いします！



新堂 麻衣さん

分からないことだらけですが、  
利用者様に合った介助が行えるよう  
精一杯頑張ります！



平内美奈実さん

たくさんのお出会いに感謝し、  
笑顔を忘れず頑張ります。  
どうぞよろしくお願いします！

## 新 人 紹 介

新人支援員が4名入職しました！賑やかで楽しい日々になりそう…(\*^^)v





# 八太郎山の家運営懇談会



過ぎし2月24日、入居者様、ご家族様、第三者委員、当法人理事を交え、運営懇談会を開催しました。

令和元年度の行事計画を中心に話し合い入所者様からの要望確認や、ご家族様からのご意見、質疑応答を行いました。

また、向井所長から疥癬についてのミニ講座もあり、感染症についての知識を深めました。

懇談会后、この日のために特別に注文したケーキやお菓子を頂きながら、入居者様やご家族様同士で歓談し、和やかな運営懇談会となりました。

より良い運営に向けて、皆様から頂いた貴重なご意見を参考にしたいと思います。ご参加頂き、誠にありがとうございました。



## 三沢航空科学館

ドライブを兼ねて、三沢航空科学館とイオン下田に行って来ました。

十和田湖から引き揚げられた、航空遺産として貴重な機体を見たり、イオンのフードコートでは好きな昼食を召し上がったり、買い物をしたりと、良い気分転換となりました。







障がい者 デイサービス

# 根城の家



## 手作りおやつ



令和元年の根城の家では、毎月、利用者の皆様と一緒におやつ作りを楽しんでいます。

五月は、みんなの大好物「お好み焼」を、六月は、ふるさとの味「いも餅」を作って、お腹いっぱい堪能しました。



自分で調理して食べる熱々のおやつは、格別なようで、毎回大好評です。

夏真っ盛りのおやつは、流行りのタピオカかき氷などいかがでしょうか。

笑顔あふれる利用者の皆様、これからのおやつメニューをお楽しみに。



## 書「根城の家」



全国美術展にて特賞を二回受賞される等、俊文書道会でご活躍の松沢常哉様のご厚意により、書「根城の家」を書いて頂きました。

玄関ホールにて、書道額に額装し展示しております。

根城の家へお越しの際は、その優雅な書の作品をご堪能ください。







# 児童デイサービスセンター 希望ヶ丘



きぼうがおか菜園をオープンしました!!!!  
初めての試みで、子どもたちもスタッフもワクワクです。  
さつま芋の苗をプランターに植える時、自然とみんなが  
「大きくなあれ～」と言っている姿にほっこりした気持ち  
になりました。希望ヶ丘全員の思いをのせて、お芋さん  
大きくなってね♡

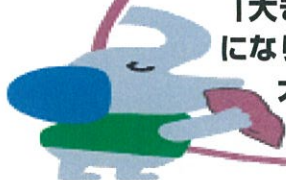

これが僕の  
おいもです!!笑



上手に  
植えたよ♪



よいしょっと!







# 児童デイサービスセンター 第二希望ヶ丘



令和元年…新しい年がスタートしました。第二希望ヶ丘のお友達も元気いっぱい、笑顔  
いっぱいの毎日です。暖かい日が続いたのでお散歩に出掛けたり、夏先取りで水遊びを  
楽しみました。水の感触にみんな大喜び！！

♪ミニ運動会では、玉入れやお菓子つりを頑張りましたよ。



びーらんこ  
ゆれる  
おーそらも  
ゆれる♪



きもちいい～  
ちゃびちゃび



そうさんから  
じゃあ～  
って😊

## みずあそび



おーかしたべたい  
おーかしたべたい！  
がーんばって♪  
つるソ！！



はとぽっほたいそう  
よーいはじめ！  
♪ぽっぽっぽっぽ  
はとぽっほ♪



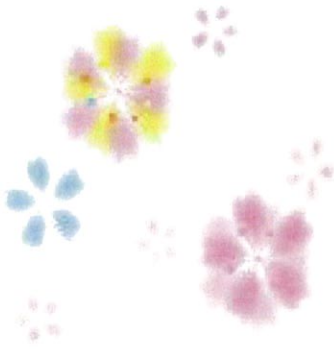

主観的幸福感の追求に努めます

社会福祉法人 **秋葉会**

<http://www.akibakai.com>



## 編集後記

令和に入り、初めての広報はいかがでしたか？

今年度も、皆様に楽しんで頂けるような紙面作りに励んで参りたいと思います。広報委員会一同、力を合わせて頑張りますので、よろしくお願い致します。



### 編集

八太郎山療護園 広報委員会  
八太郎山の家 広報委員会  
希望ヶ丘・第二希望ヶ丘 広報委員会  
根城の家 広報委員会



# 八太郎山だより

広報 第34号

令和元年11月1日発行



—あふれる笑顔— 社会福祉法人 秋葉会

障がい者支援施設 八太郎山療護園  
児童デイサービスセンター 希望ヶ丘  
〒039-1161 八戸市大字河原木字八太郎山3-138  
TEL (0178) 21-1178(療護園) FAX(0178) 20-1013(共通)  
TEL (0178) 21-1262(希望ヶ丘)  
<http://www.akibakai.com>  
児童デイサービスセンター 第二希望ヶ丘  
〒039-1164 八戸市下長八丁目6-4  
TEL (0178) 32-7375 FAX(0178) 32-7375

居宅介護支援 八太郎山の家 そうだん室  
相談支援事務所 八太郎山の家 ヘルパーステーション  
八太郎山の家 訪問看護ステーション  
八太郎山の家 訪問看護ステーション  
有料老人ホーム 八太郎山の家  
障がい者向け住宅 八太郎山の家  
〒039-1161 八戸市大字河原木字八太郎山3-140  
TEL (0178) 21-2238 FAX (0178) 20-6767  
障がい者デイサービス 根城の家  
〒039-1166 八戸市根城六丁目19-5  
TEL・FAX (0178) 79-5642

## 令和元年 八太郎山まつり

みなさんは、八戸を代表するゆるキャラ(?)

「イカドン、をご存知でしょうか??

令和元年 八太郎山祭りを記念するため、

ゲストとして会場をわがせてくれたのは……おお!!!!!!

我こそが、イカドン!!

サービス精神旺盛で、記念写真もたくさん撮って頂きました。

保育園のお友達の可愛い笑顔に癒され、

キッズダンサーの皆さんのハツラツとした演技で若返り、

真剣な表情で取り組んだ職員余興よさこいにドキドキしたり、

会場一丸となって楽しみました。

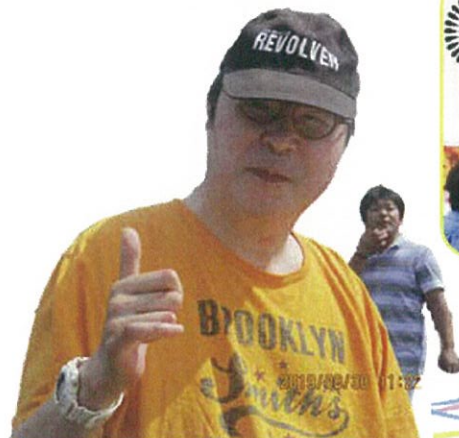

※この広報誌に掲載されている写真については利用者様ご本人及びご家族の同意を得ております。





# 八太郎山療護園

テーマ

～輪になって一笑懸命ハピネスわっしょい↑↑～

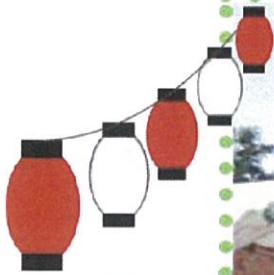

一笑懸命、  
笑いました。

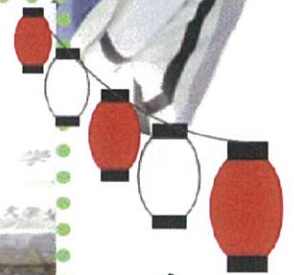

余興も楽しいんです。

抽選会では  
豪華な景品が  
当たりました♪



年号が“令和”に変わり、  
初の八太郎山祭り！！  
“令和”の「わ」にちなんで  
みんな輪になり！  
令和のお祭りにしよう！！  
と、いうテーマを掲げ  
“一笑懸命”楽しみました。  
たくさんの笑顔が  
ここ、八太郎山療護園に集り  
幸せいっぱいなお祭りとなりました。



バナナクレープが  
一番美味しかったわ♡





# カラオケ外出に行ってきました！

カラオケ外出はカラオケ台衆国！  
日々の練習の成果をだそうと一生懸命歌われました。  
今度は、デザートも食べながら歌おうと話される皆さんでした^^



歌うのももちろん好きだけど、  
みんなの美声を聞くのも  
だ~い好き(\*ω\*)  
盛り上がりすぎて楽しかったね♡



カラオケ外出は普段と違う設備や雰囲気。美味しいものを食べて好きな曲を歌う  
時間があっという間に過ぎてしまう。自分も時計を見て驚きました(；▽)。  
今度はデザート何食べよww



## ハロウィンピザを作ったよ~



10月のおやつ作りは生地から作ったピザ！  
好きな具材をトッピングして~(\*ω\*)  
チーズを型抜きしてハロウィン風にしたら☆  
出来栄は……！？



コーン好きだから  
いっぱい  
入れちゃお♡



熱で型抜きしたチーズが溶けて  
ハロウィン風？ではなく、ただのピザになって  
しまいました(笑)生地から作った甲斐が  
あり、とっても美味しかったです(\*ω\*)

美味しくて  
ビックリだった(；▽)!!







爽やかな秋晴れの中、八太郎山祭りが開催されました。  
新元号令和を記念して、スペシャルゲストにイカドンママが登場。その存在感ある佇まいは、大いに会場を沸かせました。  
職員によるよさこいの披露や、素敵な景品が当たる抽選会などもあり、入居者様、ご家族様、地域の皆様も大変楽しまれておりました。  
余興を披露して下さった皆様、協賛頂いた企業様、ボランティアの方々、誠にありがとうございました。



Let's エンジョイ！！  
八太郎山祭り in 2019



イカドンママの  
正体はイカに??



外で食べるご飯は最高！！







# 障がい者デイサービスの 根城の



## パラリンピアンを目指して



令和元年の根城の家では、西山作業療法士指導のもと、皆様と一緒にパラリンピック競技『ポッチャ』を楽しんでいます。

『ポッチャ』は誰もが楽しめるスポーツとして注目されており、頭脳戦と言われる通り、様々な戦術を駆使して、皆様真剣にそして楽しく行っています。

スポーツの秋、競技の後のティータイムも楽しい時間ですね。

笑顔あふれる利用者の皆様、東京そしてパリを目指して、ジャックボールプリーズ！

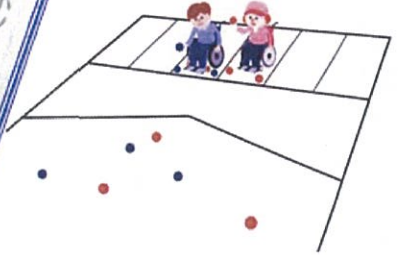

## NHK総合目撃! にっぽん

去る10月6日にNHK総合テレビで全国放送されました『目撃! にっぽん 筆走れ心のままに』の撮影が根城の家でも行われました。

後文書道会にて、ご活躍されている利用者様の日々の活動の様子等を取材されていました。

とても感動的な内容で、みんなの心が温かくなる素晴らしい番組でしたね。

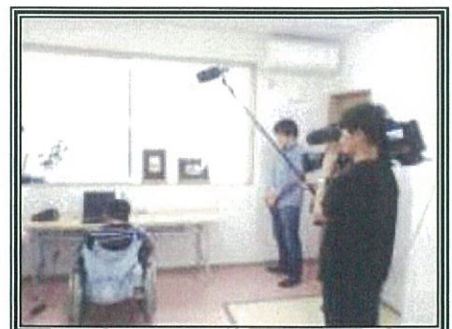





# 児童デイサービスセンター 希望ヶ丘



春に作ったきぼうがおか菜園で、「大きくな〜れ」と願いを込めて育てたさつまいも。収穫のときがきて・・・ワクワクしながら、さつまいものつるを引っ張りました。「うんとこしょ！どっこいしょ！」でてきたおいもは・・・。ちいさくてかわいいおいもでした。みんなで作るおいものクッキングが楽しみだなあ〜。



みてみて！！  
かわいい  
おいもでしょ♡♡



うんとこしょ！  
でてこい、でてこい  
さつまいも



おいもは…  
どこかな？

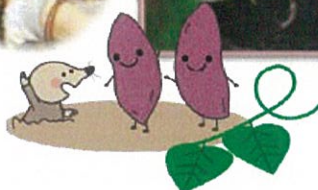



# 児童デイサービスセンター 第二希望ヶ丘



今年もいってきました「八太郎山祭り」！  
キッズダンサーと一緒に「バブリカ」や「USA」を踊ったり、  
イカドンママと記念撮影をしたり、みんなで楽しみました。😊



せーのっ！  
はいるかな？  
♪♪～♪♪～♪

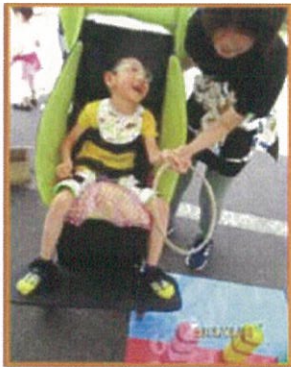

♪♪～♪♪～♪♡  
U.S.A. !!



ハイポーズ!!!  
イエーイ!!!



# 八太郎山祭りにご協力頂いた方々

## (協 賛)

- ・下沢食品(株)様
- ・あおぎんリース(株)様
- ・みちのくコカ・コーラボトリング(株)様
- ・(株)テクノル様
- ・みちのく銀行 七戸支店様
- ・八戸燃料株式会社様
- ・日清医療食品様
- ・A I G 損害保険株式会社様
- ・(株)しぐまリース様
- ・株式会社エービッツ様
- ・環境設備開発(株)様
- ・ライケット(株)様
- ・(株)モリレイ様
- ・共立医科器械株式会社様
- ・アメニティ・ライフ様
- ・(有)若宮造園様
- ・(有)中居青果様
- ・税理士法人つばさ会計様
- ・(株)橋市 八戸支店様
- ・(有)マモル商運様
- ・ミラノプロフェッショナル様
- ・(有)消防設備五戸様
- ・(株)高瀬物産様
- ・(株)ミゾエホーム様
- ・青森ヤクルト販売(株)様
- ・(株)オートガード八戸様
- ・八戸ダイドー自販機様
- ・(株)ミチノク様
- ・ワタキューセイモア株式会社様
- ・(有)青森ウィールチェアー様
- ・(株)ヨーク様
- ・花王プロフェッショナルサービス(株)様
- ・(株)青森日東義肢製作所様
- ・(有)ヨシモトミート様
- ・北日本加工(株)様
- ・クマリフト(株)様

(順番不同)

## (ボランティア)

- ・八戸学院光星専攻科様
- ・八戸社会福祉専門学校様

## (余興協力団体)

- ・いかどん様
- ・根岸保育園様
- ・日計ヶ丘町内会様
- ・ダンス☆レボリューション様

ご協力頂き、誠にありがとうございました。



主観的幸福感の追求に努めます

社会福祉法人 **秋葉会**

<http://www.akibakai.com>



## 編集後記

日増しに秋の深まりを感じる季節となりました。この度、台風19号で被災された方々には心よりお見舞い申し上げます。

朝夕めっきり涼しくなり、いよいよ紅葉に彩られる好季節となってまいりました。おでんや鍋が美味しい季節。どうぞ体と心を温め健やかに令和初の秋を存分に楽しんで頂きたいと思います。

## 編 集

八太郎山療護園 広報委員会  
八太郎山の家 広報委員会  
希望ヶ丘・第二希望ヶ丘 広報委員会  
根城の家 広報委員会



# 八太郎山だより

広報 第35号

令和2年2月1日発行



—あふれる笑顔— 社会福祉法人 秋葉会

障がい者支援施設 **八太郎山療護園**  
 児童デイサービスセンター **希望ヶ丘**  
 〒039-1161 八戸市大字河原木字八太郎山3-138  
 TEL(0178)21-1178(療護園) FAX(0178)20-1013(共通)  
 TEL(0178)21-1262(希望ヶ丘)  
 http://www.akibakai.com  
 児童デイサービスセンター **第二希望ヶ丘**  
 〒039-1164 八戸市下長八丁目6-4  
 TEL(0178)32-7375 FAX(0178)32-7375

居宅介護支援事務所 **八太郎山の家 そうだん室**  
 相談支援事務 **八太郎山の家 ヘルパーステーション**  
**八太郎山の家 訪問看護ステーション**  
 有料老人ホーム **八太郎山の家**  
 障がい者向け住宅 **八太郎山の家**  
 〒039-1161 八戸市大字河原木字八太郎山3-140  
 TEL(0178)21-2238 FAX(0178)20-6767  
 障がい者デイサービス **根城の家**  
 〒039-1166 八戸市根城六丁目19-5  
 TEL・FAX(0178)79-5642

本年もよろしくお願ひ致します



絵馬にはなんて書こうかな～



たくさん笑って  
良い新年の幕開けだあ！



景品当たったぜ！  
幸しい新年だなっ

大笑いした  
新年会でした♡  
楽しかったですね♪

新年あけましておめでとうございます。旧年中は関係者各位の皆様方および職員の方には大変お世話になりました、ありがとうございます。

昨年「令和」という新しい時代の到来となりました。又、昨年後半ラグビーワールドカップも開催され、日本中に盛り上がりがありました。そして今年には東京オリンピック・パラリンピックが開催されます。日本中の方々が期待に胸を膨らませていることと思います。東京での開催は2度目となりますが、1回目とき私は8歳でした。現在までを振り返ると1番には科学技術の目覚ましい進歩が挙げられると思います。身近なものとして特に通信技術の進化はこの20年の間では目を見張るものがあります。更に今後は5Gという大量高速通信も導入され、AI技術と組み合わせた新しい社会が生まれ出されるものと期待しております。特に期待しているものとして、介護現場で職員の負担を軽減されるような、福祉機器の開発であります。福祉現場のみならず各業界に人手不足は深刻な状況となっております。生産現場ではAI導入によって機械化が進み、人手不足が軽減されると期待されますが、介護現場では対象者が「人」である限り機械化はできません。ですから、介護負担を軽減する高度な福祉機器の開発に期待を寄せております。

令和の時代が新しい社会環境をつくり、現在の通信技術によって作り出された、「人」と「人」とのつながりの希薄さが、以前のようにもっと濃い関係に戻れる事を祈っています。



新年の挨拶

八太郎山療護園  
施設長 高橋 昌之

※この広報誌に掲載されている写真については利用者様ご本人及びご家族の同意を得ております。



# 八太郎山療護園



利用者様手作り!!

お正月飾りを紹介したいと思います♪♪

2020



手作りだるま

「無病息災」を願い飾りました。  
豊かで、可愛らしいですね♪



新年のご挨拶

一人一文字!!  
令和初のお正月にはふさわしい  
9人で力を合わせて書き上げた  
新年の挨拶です。



あけまして  
おめでとう



お正月と言えば!!

福笑い&鏡餅

ここでは語りきれない程の  
楽しいエピソードがたくさん  
詰まったお製作です。





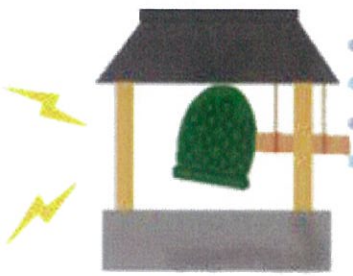

来年の無病息災を願い、もちつきを行いました  
(\*^▽^\*)

「よいしょー！」の掛け声と力強いもちをつく音とで園内は活気に溢れていました。肝心のおもちもとても美味しかったようです(^~^)



2020年も元気に過ごせますように♡



清水さんの  
手作りクッキング!!

とっても簡単 “栗きんとん”

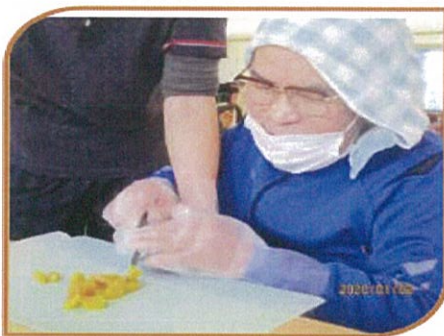

うまそーだろおー!!  
2020年1月  
世界一美味しい  
栗きんとんとの出会い  
...♡...







# 八太郎山の家クリスマス会 2019

12月24日、八太郎山の家でクリスマス会を行いました。第一部はジャンケンゲーム。白熱したゲーム展開に、入居者様も大盛り上がり！第二部はカラオケ大会。十八番を披露したり、職員とデュエットを楽しまれるなど歌い手と聞き手が一つになり、会場は熱気に包まれました。

クリスマスメニューの夕食を楽しまれ、入居者様の笑顔が溢れるクリスマス会となりました。

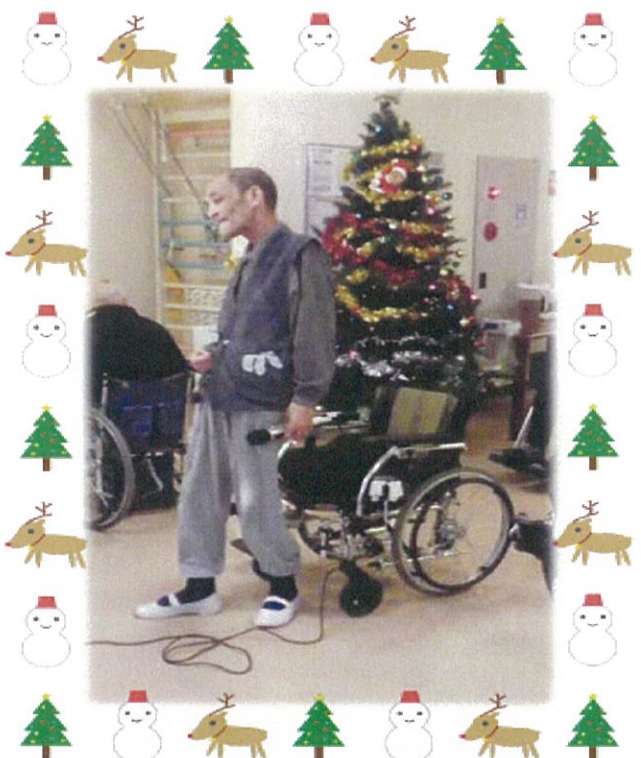





# 障がい者デイサービス 根城の家



## 根城の家のクラブ活動



令和時代の根城の家では、ボランティアで活動されています「新日本婦人の会」の講師の方々をお招きして、書道や絵はがき、ちぎり絵などの創作活動を楽しんでいます。



とても人気のあるクラブ活動で、和やかな雰囲気の中で行っていますが、皆様の表情は真剣そのもの。



芸術家肌の皆様の湧き上がる創造力に、先生方も驚きを隠せませんね。



笑顔あふれる利用者の皆様、素晴らしい作品で根城の家を彩っていきましょう。



## 根城の家三周年



令和元年12月吉日、利用者様及びご家族の皆様のおかげで、開所三周年を迎えることができました。

これからも皆様が楽しく、快適かつ安心してご利用していただけるようにサービスの向上に努めてまいります。

今後とも、更なるご支援ご指導を賜りますようお願い申し上げます。



根城の家 スタッフ一同





# 児童デイサービスセンター 希望ヶ丘



1月6日（月）、アイスホッケーチーム『東北フリーブレイズ』の方が希望ヶ丘に来て下さいました。一緒に体操をしたり、ボール回しをしたりと交流を深めました。スティックとボールを使いホッケーの疑似体験も行い笑顔いっぱい楽しい時間を過ごしました。

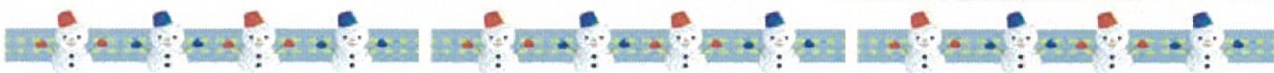

## 冬のお楽しみ会

テクノアイスパーク八戸で  
スケートを楽しみました。





# 児童デイサービスセンター 第二希望ヶ丘



月トジングルベール ジングルベール鈴がなる月ト  
楽しみにしていたクリスマス会にサンタさんと  
トナカイさんが来てくれました。  
プレゼントを貰ったり、クッキングをしたりと楽しく  
過ごしました。☺



## 編集後記

新年、あけましておめでとうございます。

今年も各事業所では、冬の寒さも吹き飛ばすような楽しい行事が満載で、利用者の皆様の素敵な笑顔に溢れております。

昨年当法人は「質の高い人材の確保・育成」、「利用者のニーズに合った質の高いサービスの提供」に取り組んでいる事業所という事で「青森県保育・障害福祉サービス事業所」として認証されました。このことを励みにさらに魅力あるサービスの向上に努めてまいります。

本年もよろしくお願いいたします。