

# 令和5年度 事業報告書

社会福祉法人 信成会



施設に関すること

1 職員の職種別定員・現員表(ふるさと学園 すてっぷはうす) (令和5年3月31日現在)

職 種	常勤換算後 配置基準	現 員	常勤換算後 現 員	備 考
管理者(施設長)	1人	1人	1人	ふるさとの森・ふるさとのWAと兼務
医 師	(1)	(1)	(1)	嘱託医
サービス管理責任者	1.8	4	1.9	ふるさと学園・GH
サービス提供責任者	1.0	1	1.0	
看護職員	1.0	4	3.3	
生活支援員	34.7	41	35.4	
世話人	3.2	8	3.4	
栄養士	1	1	1.0	
調理員	3	7	6.1	
事務員	1.2	3	2.8	
その他	-	-	-	
合 計	42.9(1)	70(1)	55.9(1)	

(ふるさとの森)

職 種	常勤換算後 配置基準	現 員	常勤換算後 現 員	備 考
管理者(施設長)	1人	1人	1人	ふるさとの学園・ふるさとのWAと兼務
医 師	(1)	(1)	(1)	嘱託医
児童発達管理責任者	1.0	1	1.0	児童発達支援
	2.0	2	2.0	放課後等デイサービス
支援員及び保育士	1.6	8	4.9	児童発達支援
	3.2	6	5.5	放課後等デイサービス
合 計	8.8(1)	20(1)	14.8(1)	

(ふるさとのWA)

職 種	常勤換算後 配置基準	現 員	常勤換算後 現 員	備 考
管理者(施設長)	1人	1人	1人	ふるさとの学園・ふるさとの森と兼務
医 師	(1)	(1)	(1)	嘱託医
サービス管理責任者	1.0	1	1.0	
作業指導員	1.0	1	1.0	
生活支援員	1.0	1	1.0	
合 計	4.0(1)	4(1)	4.0(1)	

4.0(1)

2 健康診断・服薬等の状況

(1) 利用者及び職員の健康診断の状況 (令和5年度)

実施年月日	検診内容	受 診 者	要精密検査
4. 4. 6	採血	利用者 84名	5名
	血圧、心電図	利用者 84名	3名
4. 4. 5	採血	職員 89名	9名
	血圧	職員 89名	3名
	心電図	職員 89名	2名
	聴力	職員 89名	3名
	胸部レントゲン	職員 89名	0名
	検尿	職員 89名	2名
2. 4. 11	嘱託医診察	利用者 74名	なし
		職員 85名	なし
2. 4. 22	歯科検診	利用者 80名	16名

4. 6. 7	肺がんCT検査	利用者	33名	1名
4. 12. 9	肺がんレントゲン	利用者	11名	1名
4. 12. 9	胃がん健診	利用者	10名	0名
	腹部エコー検診	利用者	38名	1名
	大腸がん検診	利用者	38名	4名
2. 10. 3	嘱託医診察	利用者	88名	なし
2. 10. 6		職員	89名	なし
2. 10. 4	夜勤者の検診・採血	職員	29名	3名
	心電図	職員	29名	なし
	血圧	職員	29名	なし
	視力、聴力	職員	29名	なし
2. 10. 21	子宮がん検診	利用者	17名	なし
	乳がん検診	利用者	9名	なし
	骨粗鬆症	利用者	4名	1名
2. 10. 28	歯科検診	利用者	83名	21名

(2) 各科通院状況 (令和5年度)

定期通院	内科	整形	精神科	眼科	耳鼻科	皮膚科	泌尿	歯科	脳神経	その他
人数	25	14	26	11	12	28	5	44	5	2
延人数	148	148	54	162	40	50	274	132	18	21

検査

	リハビリ	がん検診	定期検査	その他
人数	4	64	5	3
延人数	88	134	7	5

(3) 服薬状況 (令和5年度)

薬 品	抗てんかん薬	向精神薬	貧 血	骨粗鬆症
人 数	21	14	0	8
薬 品	高脂血症	高血圧	糖 尿	その他
人 数	5	8	2	26

3 防災(火災・地震)訓練の実施状況 (令和5年度)

実施 月 日	避 難 訓 練	消 火 訓 練	通 報 訓 練	夜 間 想 定 訓 練	深 夜 想 定 訓 練	消 事 防 署 通 知 等 の	消 防 署 立 会 い	警 察 署 立 会 い	摘 要
5.14	○	○	○			○			
6.21	○	○	○	○		○			
9.8									風水害
10.27	○	○	○	○		○	○		
11.29	○	○	○		○	○			
3.24									不審者対応
回数	3	3	3	2	2	5	1		
救助訓練・避難訓練・不審者 対応訓練等の年間実施回数					6 回	夜間・深夜訓練 の年間実施回数			3 回

4 利用者の状況

(1) 月別利用者の数の状況( )は通所

(令和5年度)

月 別	当 月 初 日			当 月 入 所 者			当 月 退 所 者		
	在 籍 者			男	女	計	男	女	計
	男	女	計						
4月	21(28)	19(14)	40(42)						
5月	21(28)	19(14)	40(42)						
6月	21(28)	19(14)	40(42)						
7月	21(28)	19(14)	40(42)						
8月	21(28)	19(14)	40(42)						
9月	21(28)	19(14)	40(42)						
10月	21(28)	19(14)	40(42)						
11月	21(28)	19(14)	40(42)						
12月	21(28)	19(14)	40(42)						
1月	21(28)	19(15)	40(43)	1	(1)	1	1		1
2月	21(28)	19(15)	40(43)						
3月	21(28)	19(15)	40(43)						
計	252(336)	228(171)	480(507)						
月平均	21(28)	19.0(14.3)	40(42.3)	1	(1)	1	1		1

(2) 支援実施市町村の状況( )内は通所

(令和6年3月31日現在)

援護実施市町名		人 数
県 内	鹿児島市	6(6)
	日置市	9(19)
	いちき串木野市	4(11)
	薩摩川内市	7(4)
	南さつま市	1(0)
	出水市	3(1)
	始良市	1(0)
	霧島市	2(0)
	阿久根市	2(0)
	枕崎市	1(0)
	さつま町	0(1)
	長島町	1(0)
	屋久島町	0(1)
	中種子町	1(0)
県 外	大阪府箕面市	1(0)
計		40(43)

(3) 年齢別、性別、の状況（ ）は通所 (令和6年3月31日現在)

	18歳以上	20歳以上	40歳以上	60歳以上	65歳以上	70歳以上	80歳以上	合 計	平均年齢
	20歳未満	40歳未満	60歳未満	65歳未満	70歳未満	80歳未満			
男	0 (0)	4 (14)	13 (13)	1 (0)	1 (1)	0 (0)	2 (0)	21 (28)	47.9 (42.5)
女	0 (1)	4 (5)	9 (9)	1 (1)	1 (0)	2 (1)	2 (0)	19 (17)	53.8 (50.1)
計	0 (1)	10 (19)	19 (22)	3 (1)	1 (1)	3 (1)	4 (0)	40 (45)	50.9 (46.3)
全体	1	29	41	4	2	4	4	85	48.6

(4) 年間における帰省等を含めた保護者との面会状況 入所 (令和5年度)

	0回	1回	2～5回	6～11回	12～20回	21回以上	合 計
	人数	17	6	5	3	1	8

すてっぷはうす

	0回	1回	2～5回	6～11回	12～20回	21回以上	合 計
	人数	3	3	7	1	0	2

(5) 退所者の理由別状況（ ）は通所 (令和5年度)

	自立更生	家庭引取	施設転所	入 院	死 亡	利用変更	その他	計
	男	0 (0)	0 (0)	0 (0)	1 (0)	0 (0)	0 (0)	0 (0)
女	0 (0)	0 (0)	0 (0)	0 (0)	0 (0)	0 (0)	0 (0)	0 (0)
計	0 (0)	0 (0)	0 (0)	1 (0)	0 (0)	0 (1)	0 (0)	0 (0)

(6) 療育手帳の所有状況（ ）は通所 (令和6年3月31日現在)

	男	女	計
	A 1	10 (17)	8 (6)
A 2	7 (9)	9 (7)	16 (16)
B 1	4 (1)	2 (1)	5 (2)
B 2	0 (0)	0 (0)	0 (0)
未所持	0 (1)	0 (1)	0 (2)
不 明	0 (0)	0 (0)	0 (0)
計	21 (28)	19 (15)	40 (43)

(7) 身体障害者手帳の所有状況（ ）は通所 (令和6年3月31日現在)

	男	女	計
	1 級	0 (3)	0 (0)
2 級	0 (1)	1 (0)	1 (1)
3 級	0 (0)	3 (1)	3 (1)
4 級	0 (0)	2 (0)	2 (0)
5 級	0 (0)	0 (0)	0 (0)
6 級	0 (0)	1 (0)	1 (0)
計	0 (4)	7 (1)	7 (5)

(8) 預かり金管理状況

(施設入所)

(令和6年3月31日現在)

利用者数	自己管理者数	施設預かり者数	施設預かり金総額
40人	0人	40人	168,410,892円

預かり金合計		個人別	
		最高額	最低額
現金	634,135円	8,594,111円	5029円
預金	110,004,494円		
定期	57,772,263円		

(共同生活介護)

(令和6年3月31日現在)

利用者数	自己管理者数	施設預かり者数	施設預かり金総額
16人	0人	16人	63,791,904円

預かり金合計		個人別	
		最高額	最低額
現金	736,014円	8,345,716円	26,014円
預金	38,675,027円		
定期	21,510,050円		

5 ふるさとの森利用児の状況について

(ふるさとの森おはな契約者数、平均利用者数)

	R4.3	R5.3	R6.3
契約者数	35人	33人	28人
平均利用者数	8.5人	9.1人	8.8人

(ふるさとの森ひろば契約者数、平均利用者数)

	R4.3	R5.3	R6.3
契約者数	24人	25人	24人
平均利用者数	11.1人	12.7人	12.1人

(ふるさとの森ひろば2契約者数、平均利用者数)

	R4.3	R5.3	R6.3
契約者数	40人	37人	32人
平均利用者数	11.4人	7.9人	8.9人

6 ふるさとのWA利用者の状況について

(ふるさとのWA契約者数、平均利用者数)

	R4.3	R5.3	R6.3
契約者数	13人	14.7人	16人
平均利用者数	9.6人	7.15人	10.0人

(ふるさとの森おはな年齢別人数)

(令和6年3月31日現在)

0歳	1歳	2歳	3歳	4歳	5歳	6歳	合計
0人	0人	2人	4人	6人	11人	5人	28人

(ふるさとの森ひろば学年別人数)

(令和6年3月31日現在)

小学校1年	2年	3年	4年	5年	6年	中学校1年	2年	3年	高校1年	2年	3年
1人	3人	3人	1人	0人	3人	4人	1人	3人	1人	1人	3人
※対象学校：串木野特別支援学校											合計
											24人

(ふるさとの森ひろば2学年別人数)

(令和6年3月31日現在)

小学校1年	2年	3年	4年	5年	6年	中学校1年	2年	3年	高校1年	2年	3年
4人	4人	5人	6人	2人	8人	1人	2人	0人	0人	0人	0人
※対象学校：湯田小学校・鶴丸小学校・伊作田小学校 上市来小学校・伊集院北小学校・照島小学校・市来小学校、東市来中学校											合計
											32人

# 令和5年度 生活介護・施設入所等事業報告

報告 若山 哲也

## ○起床

- ・必要に応じて寝具の片づけやトイレ誘導、着替えの支援（着替えたものを洗濯に出すなどの支援を含む）を行なっている。

## ○食事

### □食前

- ・手洗い支援後、強酸性水でのうがい及び食前後テーブルの消毒、食前の誤嚥予防体操を実施している。

### □食事

- ・ソフト食を導入し、義歯の方や咀嚼が弱い方へ食事を楽しんでいただけるように見栄えにも気を配っている。自助具の使用などにも取り組んでいる。
  - ・嗜好調査を基に利用者のみなさんが希望したものを提供できるようバイキングやセレクトメニュー、郷土料理を取り入れ、食事の楽しみを広げている。
  - ・養鶏班の卵を使用した手作りおやつや栄養士、調理員の手作りケーキなどの提供を行なっている。
  - ・ひなまつりのちらし寿司やクリスマスの照り焼チキンなど食事を通して季節の行事を楽しんでいただいている。
  - ・調理実習を実施し、利用者自身が食べたいものを選んで、自分で作って食べることで食事と調理の両方の楽しみを味わえるように取り組んでいる。
- ☆令和5年度はマルヤガーデンのオープンキッチンを利用し、調理実習を行った。普段と違う広々としたキッチンで楽しく調理することが出来た。

## ○排泄

- ・トイレ誘導が必要な利用者は適時に声掛け誘導を行い、出来る限り本人の承諾を得て排泄前後の支援や介助を行い、生理の際は処理支援介助を行なっている。
- ・便秘傾向、排便困難な利用者への対応と対策（排便チェックや薬によるコントロールを行なっている）
- ・夜間のトイレ誘導が困難な方はポータブルトイレを準備し排泄支援を行っている。
- ・トイレ内にエアコンを設置し、寒い時期は使用し、温度差に気を配るようにしている。

## ○入浴

- ・原則毎日行っている。利用者の状態を見守り、必要な際は承諾を得て支援、介助を行っている。
  - ・入浴の状態を観察し、個別に福祉用具が必要な際は検討し快適に入浴が出来るように対応している。
  - ・入浴時の安全を確保するため、ヒヤリハット事例を検証し危険防止に取り組んでいる。
- ☆令和5年度は脱衣室、洗面室の床材を滑りにくい素材に張替え、転倒防止の対策を行った。

## ○歯磨き

- ・毎食後のブラッシング支援、介助を行なっている。夕食後は歯ブラシ、デンタルフロス等を使って口腔ケアを実施し、歯や歯茎の状況を確認し異変があれば早めに対応できるよう取り組んでいる。また義歯の利用者へ強酸性水を使用し口腔ケア専用のガーゼで拭き取りを行なっている。

## ○清潔

### □洗濯

- ・衣類は毎日、寝具は週に2回洗濯を行っている。必要な場合はその都度行っている。
- ・自分での洗濯をご希望される方は洗濯機の利用方法を支援している。
- ・靴下、下着は入浴時に利用者と共に水洗いの支援を行っている。

### □散髪・容儀指導

- ・移動福祉理容車（走れ！愛ランド号）を利用。また、理容店や美容室を希望するを希望する方に対してはその都度予約をして行っている。
- ・爪切りは定期的に行ない、髭剃りは入浴時に支援を行なっている。

### □その他

- ・個人保管のコップはその都度洗う支援を行い、毎週日曜日には強酸性水を使用し消毒を行っている。必要な際はその都度塩素系消毒を行っている。
- ・体調不良や怪我などにより入浴ができない利用者に対しては清拭を実施し、可能であればシャワー浴の支援、介助を行っている。
- ・朝の掃除の時間を利用し各居室の衣類整理や掃除を実施している。不十分な箇所は介助員が実施している。また定期的な換気も行っている。
- ・外から戻ってきた際に手洗いと手指のアルコール消毒を行なっている。また各洗面所に消毒用アルコールを設置している。

## ○健康管理

### □日常の健康管理

- ・毎日朝夕の検温、必要な方においては血圧測定。
- ・入浴時に皮膚等の状況確認
- ・衣類の調整の支援、介助

### □定期的に行う健康管理

- ・嘱託医による健康診断（年2回）
- ・定期検査・検診・健康診断(血液、尿、胃、腹部超音波、大腸がん、子宮がん、肺がん、骨粗鬆症) 歯科検診(検診後の治療等)。
- ・定期通院(精神科、内科、整形外科(リハビリ)、耳鼻咽喉科、眼科、歯科、皮膚科)
- ・毎月体重測定を行い、3ヶ月に1回体脂肪測定を行っている。

### □体力作り・肥満対策

- ・体力作りとしてテレビ体操やウォーキングを行なっている。また肥満予防として栄養士による食事の管理を行なっている。

### □服薬管理

- ・服薬時は職員二人で対応し、しっかり飲みこめたところまで確認を行っている。

### □鍼灸治療

- ・腰痛などある方へ少しでも痛みの緩和のために鍼灸治療を医療機関と連携し往診を依頼している。

### □リハビリ

- ・理学療法士によるリハビリが必要な方は通院を実施し、理学療法士のアドバイスによる機能訓練等を学園内で実施している。

## ○意思疎通

- ・朝の会・終わりの会で発表を促し、自分の言葉が発することが出来るように支援を行っている。また、言葉の使い方についてもその都度支援や助言を行っている。
- ・教養活動や余暇時間などを活用し、文字によって思いが伝えられるように書字の練習を行っている。

## ○移動

- ・歩行が不安定な方には転倒に注意し支援を行なっている。自力で移動が困難な方は車いすや、歩行器を使用し、その際の介助を行っている。

## ○就寝

- ・必要に応じて寝具の準備、着替え、衣類の整理、翌日の着替えの準備など

の支援を行なっている。  
 ・就寝前にはトイレ誘導を行い、深夜は巡回時間以外も必要に応じてトイレ誘導を実施している。

○自治会活動

・毎月1回、利用者主体で実施されており意見や要望を活動に取り入れている。

○教養活動

・月2回実施。自立支援を念頭におき、利用者が自治会で「やってみたい」事や字や計算の練習など取り組んでいる。また月に1回ボランティアの方々と一緒に買い物の練習を行なっている。

○体育活動

・月2回実施。体づくりや気分転換など念頭におき、利用者が自治会で発表した、「やってみたい事」やスポーツ大会に向けての練習などに取り組んでいる。

○音楽活動

・毎週水曜日の午後、講師をお招きし、「和太鼓演奏」「バンド演奏」に分かれて取り組んでいる。

○地域活動

- アートギャラリー「のびのび空間 めい」
  - ・接客をや会話を通して、地域の方々と触れ合う機会を設けている。「めいフェスティバル」では地域の方を講師としてお招きし、「モノづくり」等のイベントを開催している。
- 駅前集落あやめ会
  - ・地域の方々と一緒に、「お話」「赤ちゃんとのふれあい」「季節の行事（お花見など）」等を楽しみ、誕生月にはプレゼントを頂いている。

□海と日本プロジェクト

・プロジェクトに参加し江口浜の清掃作業や海をテーマに創作活動を行っている。

○美化活動

・月2回実施。居室掃除や草刈りなど園舎内外の清掃に取り組んだ。

○防災訓練

・年7回実施。（地震想定、日中・夜間・深夜火災想定、不審者対応、消防署立ち合い）

○アニマルセラピー

・毎週金曜日にアニマルセラピーを実施し、犬や猫などの動物とふれあい癒しのひとときを作っている。

○余暇活動

・地域のイベントや野球観戦、劇の鑑賞などを行なっている。

○「りせっと」

・利用者の一人一人の身体状況に応じて適切な支援を行なうことを目的として、日常生活を中心とした機能訓練に取り組んでいる。

※ 上記のような生活支援に、職員一丸となって取り組んでいます。帰省時等保護者の皆様もご協力をお願いすることがございます。宜しくお願い致します。

令和5年度事業（行事）等報告概要

行 事		県・福祉協会等関係機関行事		
月	事業（行事）名	実施場所等	行事・会議名等	実施場所等
4	年度始め式・辞令交付式・入社式 健康診断	学園内 学園内	社会人基礎力養成セミナー	鹿児島市
5	歯科検診	学園内	チャリティーミュージックフェスティバル	鹿児島市
6	肺がんCT 田植え 理事会・評議員会	日置市 町内 学園内	boon boon Festa!!2023	鹿児島市
7	七夕 ふれあい旅行 おはな就学説明会	学園内 熊本 学園内		
8			県パラスポーツ指導員養成研修会	鹿児島市
9	床清掃 ふれあい講演会 十五夜	学園内 学園内 学園内	救命救急研修 令和4年度相談支援初任者研修	鹿児島市 リモート
10	健康診断 信成会運動会 稲刈り かしんチャリティーコンサート	学園内 学園内 町内 町内	つくし会 知的障害関係施設中堅職員研修会 福祉・介護職員等の処遇改善加算の実務に関する研修会 ゆのもとマルシェ	いちぎ串木野市 鹿児島市 リモート 町内
11	秋まつり 味噌作り インフルエンザ予防接種	学園内 町内 学園内	友愛スポーツ駅伝 仲よしスポーツ大会 県障害者保健福祉大会 R5県強度行動障害支援者養成研修	鹿児島市 鹿児島市 鹿児島市 鹿児島市



# 令和5年度 日中活動班活動報告

OAグループ（農芸班）

♣男性利用者 16名

♥女性利用者 5名

◆職員 8名

行事		県・福祉協会等関係機関行事	
月	事業（行事）名	実施場所等	行事・会議名等
12	もちつき 冬のお楽しみ会 大掃除、正月飾り付け	学園内 いちき串木野市 学園内	県社会福祉法人経営者大会 社会福祉施設等監督職員研修 監事等研修会 WAQWAQスクエア 令和5年度強度行動障害支援者養成研修
1	仕事始め式 FURUSATO BASE	学園内 町内	
2	節分 ふれあい講演会 ふれあいコンサート そば打ち	学園内 町内 学園内 学園内	九州地区知的障害者福祉協会種別部会合同 熊本
3	雛祭り お花見	学園内 学園内	

Aグループでは、野菜や花作りを中心に美化活動や行事の準備など様々な活動に取り組んでいます。野菜作りは無農薬にこだわり学園の給食に食材を提供したり、バザーや物産館にて販売を行っています！

今年度は新しい取り組みとしてオーブミール(オーブオイルを搾った残り)を利用した肥料作りにチャレンジし、利用者様の活動選択の幅が広がりました。また、野菜が大きく育っており甘味が増してお客様から美味しいとの声も頂いております。

畑では、耕運機を頑張ってくれる方、収穫を頑張ってくれる方、袋詰めを頑張ってくれる方など自分で作業を選び各々のペースで楽しんで過ごされています。今後も一人ひとりの利用者様が輝けるように活動していきたいと思っております。

学園やバザー、物産館などお立ち寄りの際は、玉ねぎ、ジャガイモ、ほうれん草、ブロッコリー、ナス、オクラなど美味しい野菜をお買い求めくださいませ。



- ※ 定時行う行事等 防災訓練 和太鼓・音楽バンド 誕生会 利用者自治会  
調理実習 アニマルセラピー
- ※ 定時行う販売活動等 マルヤガーデンズ販売 江口蓬菜館販売委託 アートギャラリーめい ハマボケ  
こけけ物産館 チェスト館 松家 よいやんせ ファミリーマート吹上店
- ※ 随時行う行事等 娯楽活動 買物支援 奉仕作業 各種バザー等への参加  
和太鼓等音楽演奏披露
- ※ 定時行う会議等 法人会議 支援会議 給食会議 衛生委員会 業務改善進捗状況報告会  
運営会議 相談・苦情解決制度委員会 サポート・支援会議会議  
虐待防止・人権擁護委員会 危機管理委員会 企画ミーティング

OBグループ クラフト班 男性利用者 10名 女性利用者 10名

Bグループは主にダンボールの組み込み作業と木作業を行っています。ダンボールの組み込み作業は日之出紙器からの受注でダンボールの組み込みを行っております。必要な枚数を数える作業、組み立てる作業、出来上がったものを丁寧に運ぶ作業をそれぞれ分かれて行いました。木作業については、箸置きや花壇の柵、アートパズルなどの作品作りを行っております。主に研磨作業、色塗り等に分かれて取り組みました。クラフト作業に興味がある方、木作業に興味がある方と分かれていますが、どの作業においても、利用者の皆様が生きがいと楽しみを感じ、意欲的に取り組む事ができるように「その人らしさ」を大切に支援を行っております。また、クラフト班では息抜きでドライブに出掛けたり、体力作りも兼ねて学園の周りをウォーキングすることもあります。私たちクラフト班はこれからもみんなで協力して楽しく作業を頑張りたいと思っています。



○ Cグループ (養鶏班) 男性利用者 11名 女性利用者 7名

私たち養鶏班は365日毎日、庭鶏への給餌と採卵を行なうことを主な活動としています。また鳥インフルエンザに注意をし鶏舎周辺に消石灰を撒いたり、鶏糞取りも定期的に行い快適に暮らせる環境作りを心掛けています。

利用者の皆様は、毎日の作業の中で命の大切さを学び、大事な卵を皆様に喜んで食べてほしいと思いを込めて、作業に取り組んでいます。

今後も、それぞれの利用者様が、やりがいや楽しみをもって活動できるように支援していきたいと思えます。学園や、バザー、物産館などお立ち寄りの際は、是非美味しい新鮮な卵をお買い求めくださいませ。



寡黙なTさん活動のときは  
先日入所されたKさんの  
手をとり根性坂を登り下り  
養鶏場まで歩きます



## 令和5年度 地域活動(アートギャラリーめい活動)

### 令和5年度 日中活動班報告

ODグループ(アートチャレンジ活動・縫製活動) 男性6名 女性13名



アートチャレンジ活動では、アートを通して様々なことにチャレンジをしていくことを目標に活動を行ってきました。四季を感じさせるような飾りを作ったり、いろいろな技法を試しながら絵画を描いたりして、陶芸の得意な職員の指導の下、陶器のコップや花瓶づくりをするなど、新しいことにもチャレンジしました。縫製活動では、刺し子を中心とした作品作りを行ないました。自分のため、ご家族など大切な人にプレゼントするため、そしてバザーでの販売を目標にバック、小物入れ、ポーチなどを製作していきました。

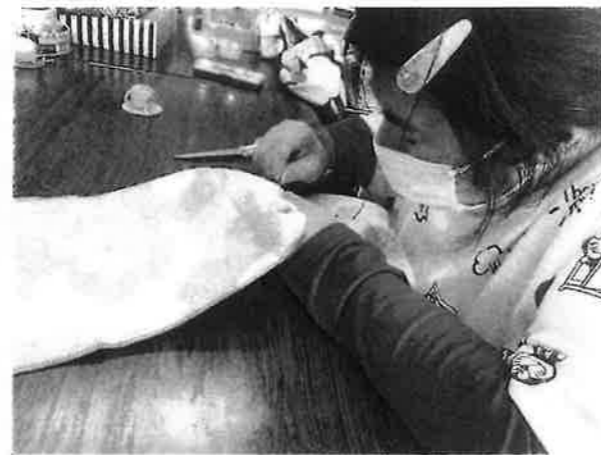

### ○アートギャラリー めい

令和5年度は、昨年に引き続き、季節に合わせた販売品として、夏は「かき氷」、秋冬はふるさと学園伝統の「つば焼き芋」の販売を行いました。また、夏休みには1年ぶりに「めいフェスティバル」も開催することが出来ました。たくさんの子供たちに参加いただき、陶芸体験を行ないました。これからも利用児・者の方々と楽しみながら、また、地域との交流の場になるように取組んで参ります。作品を観に遊びに来てください。



利用児・様の作品展



店外観  
(焼き芋販売時)



抹茶ミルクかき氷



店内



めいのスタッフ、利用者様



めいフェスティバル



### ○ふるさとマルシェ

令和5年度は、湯之元にあるハマオカポケットパークにて毎月出店を行ないました。ふるさとマルシェは地元の方々との交流の場となり、様々な方と知り合うきっかけになりました。利用者様の買い物訓練や販売訓練の場としても活動する事が出来ました。今後はさらに地元の方々に、信成会を知っていただき、地域の一員として湯之元の街を盛り上げていきたいと思えます。保護者の皆様にはお忙しい中、たくさんご来店いただきありがとうございます。今年度も引き続きよろしくお願ひ致します。

ふるさとマルシェ  
販売の様子



## 共同生活援助（すてっぷはうす）取組報告

平成25年4月にすてっぷはうす、平成29年4月にすてっぷはうす2が出来て16名の利用者が、皆田地区（皆田西自治会）で、楽しく生活しています。自治会活動（総会、奉仕作業、鬼火焚き準備、防災訓練）等参加し、地域の皆様との交流も深まってきているように感じます。

すてっぷはうすを住まいの場にして、日中はふるさと学園の生活介護やふるさとのWAを利用していますが、休日は買い物や外食に出かけたり、近所の理容室に散髪に行くこともあります。また、それぞれ自分のお部屋の掃除やウォーキングなどを行なっています。時には、休日の昼食を自分たちが食べたいものなどを職員と一緒に作りながら調理も楽しみの一つとなっております。

これからも地域の方々との交流や外出の機会を増やしていき、公共交通機関を使ってコンサートや映画などに行ったりと利用者の方の要望を叶えつつ、余暇時間の充実にも力を入れていきたいと思ひます。

今年も「行ってきます」「行ってらっしゃい」「ただいま」「お帰りなさい」の明るい声が飛び交う「すてっぷはうす」でありたいと思ひます。



## 令和5年度児童発達支援事業報告

児童発達支援事業所ふるさとの森おはなでは、基本5領域「健康・生活」「運動・感覚」「認知・行動」「言語・コミュニケーション」「人間関係・社会性」に配慮した活動を計画し、季節に応じた様々な活動を行い、楽しみながらそれぞれの領域の成長につながる様な支援を行っています。

春には砂遊び、シャボン玉、公園あそび、夏にはウォーターライダー、色水遊び、ソーメン流し、片栗粉スライム、秋には砂浜遊び、運動会、芋ほり、秋まつり、冬にはクリスマス、正月遊び、豆まきなどその季節ならではの行事を楽しみました。そのほかの課題活動では粘土、新聞紙、小麦粉、小豆、シーツ、ボールプールなどを使用した感触遊び、身体を思い切り動かす運動遊び（散歩、サーキット、滑り台、スクーターボード、外遊び）などを行いました。また、日常の生活で必要となるスキルも身に付けられる様に、挨拶、食事、排泄、着替え、コミュニケーションなど日々発達に沿って個別で支援を行いました。

保護者さん向けには、就学相談会、懇談会、親子活動を行いました。来年度は更に保護者さんと子どもたちが一緒に楽しめる場の提供を行っていかれたらと考えています。今年度もよろしくお願ひいたします。



ボールプール



ヤギとのふれあい



小豆



新聞紙



砂場



田植え



制作



親子活動



サーキット



雪遊び



シーツ



初詣

令和5年度ふるさとの森おはな事業（行事・活動）等報告概要

行 事		
月	行 事・活 動 名	実 施 場 所
4月	<ul style="list-style-type: none"> <li>ふれあい遊び(わらべうた)</li> <li>外遊び(散歩、しゃぼん玉、砂場、公園)</li> <li>素材遊び(新聞紙、小豆、小麦粉粘土)</li> <li>運動遊び(サーキット、シーツ、エアホリン、ボールプール)</li> <li>園外活動(ヤギーズランド)</li> <li>音楽遊び(タンバリン、オーガンジー、鈴)</li> <li>制作活動(クレパス、ハサミ、シール)</li> <li>身体測定</li> <li>保護者連絡会</li> </ul>	<ul style="list-style-type: none"> <li>ふるさとの森</li> <li>ふるさと学園</li> <li>ヤギーズランド</li> </ul>
5月	<ul style="list-style-type: none"> <li>外遊び(散歩、砂場)</li> <li>制作活動(シール、ハサミ、クレパス、スタンプ)</li> <li>音楽遊び(タンバリン、鈴、オーガンジー)</li> <li>運動遊び(スーパーボール、エアホリン、シーツ、ボールプール)</li> <li>乗り物遊び(三輪車、四輪車)</li> <li>素材遊び(新聞紙、小麦粉粘土)</li> <li>身体測定</li> </ul>	<ul style="list-style-type: none"> <li>ふるさとの森</li> <li>ふるさと学園</li> </ul>
6月	<ul style="list-style-type: none"> <li>運動遊び(エアホリン、すべり台、ボールスライダー、ボールプール、サーキット、かくれんぼ)</li> <li>外遊び(しゃぼん玉)</li> <li>音楽遊び(タンバリン、オーガンジー)</li> <li>親子活動(ふれあいあそび)</li> <li>制作活動(染め紙、ハサミ、シール、クレパス)</li> <li>乗り物遊び(スクーターボード)</li> <li>素材遊び(小麦粉粘土、小豆)</li> <li>田植え体験(どろんこ)</li> <li>防災訓練(昼間)</li> <li>身体測定</li> </ul>	<ul style="list-style-type: none"> <li>ふるさとの森</li> <li>ふるさと学園</li> <li>法人田んぼ</li> </ul>
7月	<ul style="list-style-type: none"> <li>制作活動(のり、ハサミ、クレパス、シール)</li> <li>音楽遊び(オーガンジー、タンバリン、鈴)</li> <li>乗り物遊び(三輪車、四輪車)</li> <li>運動遊び(サーキット、シーツ、スーパーボール、ウォータースライダー、エアホリン)</li> <li>素材遊び(紙吹雪)</li> <li>感触遊び(ボールプール)</li> <li>身体測定</li> <li>就学説明会</li> <li>ふれあい旅行</li> </ul>	<ul style="list-style-type: none"> <li>ふるさとの森</li> <li>ふるさと学園</li> </ul>
8月	<ul style="list-style-type: none"> <li>運動遊び(滑り台、エアホリン、トンネル)</li> <li>花さき山(絵本読み聞かせ、人形劇)</li> <li>乗り物遊び(スクーターボード、三輪車、四輪車)</li> <li>素材遊び(小豆、色水、片栗粉)</li> <li>音楽遊び(タンバリン、オーガンジー)</li> <li>夏遊び(射的、輪投げ、水風船、スイカ割り)</li> <li>ソーめん流し</li> <li>防災訓練(消防署立会による総合訓練)</li> <li>床清掃</li> <li>身体測定</li> </ul>	<ul style="list-style-type: none"> <li>ふるさとの森</li> <li>ふるさと学園</li> </ul>
9月	<ul style="list-style-type: none"> <li>制作活動(シール、クレパス)</li> <li>運動遊び(サーキット、スクーターボード、エアホリン、ボールプール、ボールスライダー)</li> <li>音楽遊び(鈴、鳴子、オーガンジー)</li> <li>外遊び(砂浜、しゃぼん玉)</li> <li>乗り物遊び(四輪車、三輪車)</li> <li>素材遊び(風船)</li> <li>クッキング(団子入りフルーツポンチ)</li> <li>かくれんぼ</li> <li>防災訓練(不審者対応訓練)</li> <li>ふれあい講演会・夏のお楽しみ会</li> </ul>	<ul style="list-style-type: none"> <li>ふるさとの森</li> <li>ふるさと学園</li> <li>江口浜</li> </ul>

10月	<ul style="list-style-type: none"> <li>素材遊び(小豆、小麦粉粘土)</li> <li>稲刈り体験</li> <li>外遊び(芋ほり、公園)</li> <li>素材遊び(小麦粉粘土、小豆)</li> <li>運動遊び(エアホリン、ボールスライダー、トランポリン、サーキット、シーツ)</li> <li>制作活動(ハサミ、乗り、マジック、シール、クレパス)</li> <li>音楽遊び(わらべうた、ジャンボリーミッキー)</li> <li>大運動会</li> <li>公認心理士による職員研修</li> <li>身体測定</li> </ul>	<ul style="list-style-type: none"> <li>ふるさとの森</li> <li>ふるさと学園 (雨天の為)</li> <li>湯田小体育館</li> <li>法人田んぼ</li> </ul>
11月	<ul style="list-style-type: none"> <li>素材、感触遊び(新聞紙、小豆、風船、油粘土)</li> <li>制作活動(シール、両面テープ、クレパス)</li> <li>外遊び(公園)</li> <li>音楽遊び(オーガンジー、タンバリン)</li> <li>運動遊び(エアホリン、サーキット、かくれんぼ、トンネル、ボールプール)</li> <li>防災訓練(昼間)</li> <li>身体測定</li> <li>作業療法士による職員研修</li> <li>秋まつり</li> </ul>	<ul style="list-style-type: none"> <li>ふるさとの森</li> <li>ふるさと学園</li> </ul>
12月	<ul style="list-style-type: none"> <li>素材遊び(小豆、小麦粉粘土)</li> <li>乗り物遊び(三輪車、四輪車)</li> <li>運動遊び(エアホリン、トンネル、ボールプール、シーツ)</li> <li>音楽遊び(オーガンジー、タンバリン、鈴、セラピーボール)</li> <li>制作活動(紙皿、色紙、ハサミ、シール)</li> <li>クッキング(ロールケーキデコレーション)</li> <li>身体測定</li> <li>理学療法士による職員研修</li> <li>冬のお楽しみ会</li> </ul>	<ul style="list-style-type: none"> <li>ふるさとの森</li> <li>ふるさと学園</li> <li>東市来地域交流センター</li> </ul>
1月	<ul style="list-style-type: none"> <li>正月遊び(だるま落とし、初詣、こま、凧、羽根つき)</li> <li>制作活動(シール、凧糸、ハサミ、クレパス、マジック)</li> <li>運動遊び(エアホリン、シーツ)</li> <li>音楽遊び(オーガンジー)</li> <li>カード遊び(給合わせ)</li> <li>乗り物遊び(三輪車、四輪車)</li> <li>FURUSATO BASE</li> <li>言語聴覚士による職員研修</li> <li>防災訓練(地震・風水害)</li> <li>身体測定</li> </ul>	<ul style="list-style-type: none"> <li>ふるさとの森</li> <li>ふるさと学園</li> <li>稲荷神社</li> </ul>
2月	<ul style="list-style-type: none"> <li>節分(豆まき)</li> <li>運動遊び(エアホリン、シーツ、ボールスライダー、長縄、サーキット)</li> <li>制作活動(クレパス、シール、テープ、アイロンビーズ)</li> <li>乗り物遊び(四輪車、三輪車)</li> <li>音楽遊び(タンバリン、オーガンジー)</li> <li>ふれあい講演会</li> <li>懇談会</li> <li>身体測定</li> </ul>	<ul style="list-style-type: none"> <li>ふるさとの森</li> <li>ふるさと学園</li> <li>こけけホール</li> </ul>
3月	<ul style="list-style-type: none"> <li>感触遊び(油粘土、小豆)</li> <li>制作活動(アイロンビーズ、シール、クレパス)</li> <li>乗り物遊び(スクーターボード)</li> <li>外遊び(花見、公園)</li> <li>運動遊び(エアホリン、スーパーボール、ボールプール、シーツ)</li> <li>音楽遊び(オーガンジー、鳴子)</li> <li>ごっこ遊び(電車)</li> <li>素材遊び(紙吹雪、小麦粉粘土)</li> <li>親子活動(ふれあい遊び、じゃんけん、懇談)</li> <li>卒園式</li> <li>身体測定</li> <li>花見</li> </ul>	<ul style="list-style-type: none"> <li>ふるさとの森</li> <li>ふるさと学園</li> </ul>

## 令和5年度放課後等デイサービス事業報告

平成26年4月1日に開所したふるさとの森ひろばは、皆様のご理解・ご協力の下、無事11年目を迎えることができました。

昨年度は、日置市22名、いちき串木野市2名、計24名の方が利用してくださいました。  
 コロナ前のあたりまえの日常が送れることに感謝しつつ、室内での活動や園外での社会体験を通して利用児一人一人の成長を感じられた1年でした。今年度も、利用して下さる方の思いを大切に、地域の方にも寄り添いながら、活動や社会体験を通してそれぞれのニーズに応えられるよう、支援員一同努めてまいります。

### 《 活 動 紹 介 》



消防局防災研修センター



七夕



ポンポンフェスタ



初詣



クリスマス会



プラバン制作



冬のお楽しみ会



プットイン



ニューススポーツ

### 令和5年度ふるさとの森ひろば事業（行事・活動）等報告概要

活動	活動場所	5月	活動	活動場所
4月	ふるさとの森 ふるさと学園 グラウンド		5月	ふるさとの森 ふるさと学園 グラウンド
春を探そう お箸遊び 大判オセロ 輪投げ遊び 縄遊び 色分け遊び 風船遊び シャボン玉遊び 粘土遊び プラバン制作 母の日制作（ガーデニングアイテム） ニュースポーツ（ニチレクボール） サーキット遊び 音楽タイム（ダンス） 新聞紙遊び おはなし会 5月の壁面制作（紙コップ鯉のぼり） ボウリング 保護者連絡会		大判オセロ カード遊び（トランプ・絵合わせ） 粘土遊び アイロンビーズ制作 塗り絵 新聞紙遊び プットイン シャボン玉遊び おはなし会 転がしドッジボール 父の日制作 アメビンゴ 防災避難訓練（自主：火災） 6月の壁面制作（傘作り） 色分け遊び 音楽タイム（音当てクイズ・リズム遊び） 輪投げ遊び 風船遊び シール遊び ボウリング ボール遊び	ふるさとの森 グラウンド なぎさ公園	

6月	活動	活動場所	7月	活動	活動場所
	大判オセロ 魚釣りゲーム お箸遊び 感覚遊び(サーキット) カード遊び(かるた・絵合わせ) 転がしドッジボール 畑活動(ジャガイモ収穫・さつまいもの苗植え) シャボン玉遊び プットイン 塗り絵 縄遊び プラバン制作 マグネット遊び おはなし会(大型絵本・紙芝居の読み聞かせ) ボール遊び シール遊び 音楽タイム(リズム遊び・ダンス) ニュースポーツ(スポーツガラクッキー) 7月の壁面制作(七夕) 風船遊び(風船クラッカー) ボウリング 新聞紙遊び	ふるさとの森 畑 グラウンド		プラバン制作 粘土遊び 七夕飾り作り 七夕行事 プットイン シール遊び 大判オセロ アニメビンゴ 転がしドッジボール 園外活動 ニュースポーツ(紅白くっつきボール・バスケットボールビンゴ・台風ドカン) 8月の壁面制作(アイスクリーム) おはなし会(大型絵本読み聞かせ) 塗り絵 水遊び 縄遊び ボウリング シャボン玉遊び 輪投げ遊び 風船遊び 園外活動(科学館・なぎさ公園等) ふれあい旅行	ふるさとの森 グラウンド 鹿児島科学館 なぎさ公園 伊集院総合運動公園 こけけドーム

8月	活動	活動場所	9月	活動	活動場所
	消防署立会い避難訓練 水遊び 音楽タイム 園外活動(公共施設見学・公園等) シャボン玉遊び 感覚遊び(サーキット・エアポリン) プットイン シール遊び ニュースポーツ(大型ジェンガ・輪投げ・バスケットボールビンゴ) 塗り絵 色分け遊び おはなし会(はなさきやま・東市来図書館読み聞かせ) 9月の壁面制作(秋の果物) 風船遊び ボウリング 新聞紙遊び クッキング(フルーチェ・ホットケーキ) ふるさとのWAおしごと体験 買い物訓練(コスモス・ふるさとのWA)	ふるさとの森 グラウンド ふるさとの学園作業棟 めい 伊集院総合運動公園 薩摩川内市消防局防災研修センター なぎさ公園 串木野ダム公園 長崎鼻公園 マルヤガーデン 甲冑工房丸武 こけけドーム コスモス市来店		磁石遊び 敬老の日制作(しおり作り) アニメビンゴ ニュースポーツ(ニチレクボール) プットイン アイロンビーズ ふれあい講演会(Bon氏、わかまつごう氏) 感覚遊び(サーキット) 音楽タイム(楽器・ダンス) 新聞紙遊び シャボン玉遊び 大判オセロ 園外活動(公園・図書館等) カード遊び(かるた・絵合わせ) 色分け遊び シール遊び 10月の壁面制作(ハロウィン) 防災避難訓練(自主：火災) おはなし会(大型絵本・紙芝居の読み聞かせ) 縄遊び 粘土遊び 十五夜行事(十五夜の絵本読み聞かせ) 施設文化祭参加 ふれあい講演会・お楽しみ会	ふるさとの森 グラウンド いちき串木野市アクアホール なぎさ公園 伊集院中央図書館 鹿児島市民文化ホール

10月	活動	活動場所	11月	活動	活動場所
	<p>ニュースポーツ            感触遊び（片栗粉）            ボウリング            磁石遊び            縄遊び            新聞紙遊び            おはなし会            ボール遊び（転がしドッジボール・ボールプール）            不審者対応訓練（自主）            塗り絵            プットイン            感覚遊び            風船遊び            音楽タイム（国体ダンス）            シャボン玉遊び            秋の作品制作（ビー玉アート）            大判オセロ            色分け遊び            ハロウィンパーティー            法人運動会            畑活動（ミカン狩り）</p>	<p>ふるさとの森            グランド            湯田小学校校体育館</p>	11月	<p>ボール遊び            カード遊び（トランプ）            園外活動（地域文化祭）            勤労感謝の日活動（おしごと体験）            ニュースポーツ（大型ジェンガ・マジックナイン・バスケットボール・ビンゴ）            新聞紙遊び            塗り絵            アニメビンゴ            感触遊び（パン粉粘土）            プットイン            音楽タイム（秋まつりダンス練習）            磁石遊び            風船遊び            12月の壁面制作（クリスマスツリー）            色分け遊び            おはなし会            法人秋まつり</p>	<p>ふるさとの森            グランド            こけけホール</p>

12月	活動	活動場所	1月	活動	活動場所
	<p>シール遊び            年賀状作り            転がしドッジボール            カード遊び            風船遊び            ボール遊び            色分け遊び            音楽タイム（冬のお楽しみ会練習）            感触遊び（油粘土・小麦粉粘土）            箸遊び            ニュースポーツ（紅白くっつきボール・コーンボール・のっけテープル）            プットイン            1月の壁面制作（だるま）            おはなし会（大型絵本・読書）            クリスマス会            ビーズ制作            縄遊び            輪投げ            大判オセロ            冬のお楽しみ会            園外活動（公園・社会資源探し等）</p>	<p>ふるさとの森            グランド            ホテルアクシア串木野            伊集院総合運動公園</p>	1月	<p>初詣            かるた遊び            福笑い            輪投げ            凧つくり            大判オセロ            毛糸遊び            感覚遊び（スライム）            プットイン            ニュースポーツ（バスケットボール・ゴール・ナインボール・太鼓相撲）            磁石遊び            音楽タイム（手遊び歌・ダンス）            ボール遊び            ボウリング            2月の壁面制作（鬼のパンツ）            クッキング（クッキー・フルーチェ）            防災避難訓練（自主：地震・風水害）            園外活動（公園・めい等）            FURUSATO BASE</p>	<p>ふるさとの森            グランド            こけけドーム            羽島崎神社            串木野ダム公園            寺山公園            めい</p>



2月	活動	活動場所	3月	活動	活動場所
	プラバン制作 シール遊び ビーズ制作 風船遊び 縄遊び ニュースポーツ (ガラッキー) ボール遊び 感触遊び (粘土) 色分け遊び 磁石遊び おはなし会 (手遊び歌・読み聞かせ) 大判オセロ 音楽タイム (手遊び歌・合奏) 箸遊び 新聞紙遊び 塗り絵 プットイン 感覚遊び (サーキット) 3月の壁面制作 (ひな人形) クッキング (バレンタインチョコ) 節分行事 園外活動 (外食・JR乗車体験・公園等) ふれあい講演会 ひろば2との交流	ふるさとの森 グランド 串木野ダム公園 こけけホール ジョイフル市来店 神村学園前駅 湯之元駅 伊集院総合運動公園 伊集院図書館	3月	箸遊び 縄遊び 感覚遊び (サーキット) 風船遊び 大判オセロ プラバン制作 4月の壁面制作 (ちぎり絵:桜) ニュースポーツ (トントン相撲・カラパケツ・マジックナイン) おはなし会 (歌遊び・読み聞かせ) 輪投げ クッキング (イチゴパフェ) 磁石遊び 粘土遊び ボール遊び 塗り絵 新聞紙遊び プットイン カード遊び 音楽タイム (手遊び歌・ダンス) ひな祭り行事 花見 ひろば2との交流 園外活動 (ひおきマルシェ・公園等)	ふるさとの森 グランド 日置市役所周辺 JR川内駅 なぎさ公園 串木野ダム公園 冠岳公園

## 令和5年度 放課後等デイサービス事業報告 (ひろば2)

ふるさとの森ひろば2は平成29年4月1日の開所から丸7年を経過いたしました。

現在、日置市といちき串木野市から31名の方々にご利用をいただいております。

日頃から皆様よりたくさんのご協力をいただき、感謝の気持ちでいっぱいです。

ひろば2では日々の支援の充実に努めるとともに、コロナの影響で制限されていたことを取り戻せるよう積極的に園外活動を実施しました。テレビ局やアイスクリーム工場、甲冑工房などの見学やJR・フェリー等の公共交通機関の乗車体験、みかん狩り、フラワーアレンジメントなどの自然と触れ合う活動など、いろいろな場所でいろいろな内容の活動に取り組む機会を設定しました。各活動を通して普段とは少し違った利用児の皆様の表情を見ることができ、新しいことを体験することの大切さを改めて感じました。令和6年度も継続してたくさんの方の経験ができる機会を作っていきたいと考えております。

ご家族の皆様の思いを共有しながら利用児ご本人の成長のお手伝いができるように努力して参ります。令和6年度もどうぞよろしくお願いいたします。

### 《 活動紹介 》



制作 (作品作り)



屋外レクリエーション



室内レクリエーション



個別課題 (立体テングラム)



音楽活動



クッキング



消防署見学



水族館見学



自由遊び

令和5年度ふるさとの森ひろば2事業（行事・活動）等報告概要		
	行事・活動	実施場所
4月	<ul style="list-style-type: none"> <li>・戸外遊び</li> <li>・自由遊び（レゴブロック・パズル・お絵かき・トランプ等）</li> <li>・個別活動（学習・読書・写し絵等・パズル・IQパズル）</li> <li>・音楽タイム（ダンス）</li> <li>・制作（折り紙・自己紹介カード・ハサミ活動・壁面作品）</li> <li>・感触遊び（スライム）</li> <li>・屋外活動（へびじゃんけん・なわとび・転がしドッチボール・野球）</li> <li>・室内活動（ペットボトルボウリング・風船バレー）</li> <li>・防災避難訓練（自主）</li> <li>・誕生会</li> <li>・保護者連絡会</li> </ul>	<ul style="list-style-type: none"> <li>・ふるさとの森ひろば2</li> <li>・ふるさと学園グラウンド</li> </ul>
5月	<ul style="list-style-type: none"> <li>・戸外遊び</li> <li>・自由遊び（レゴブロック・パズル・お絵かき・トランプ等）</li> <li>・個別活動（学習・読書・写し絵等・パズル・IQパズル）</li> <li>・制作（アイロンビーズ・プラバン・折り紙・壁面作品作り）</li> <li>・感触遊び（小麦粉粘土・スライム）</li> <li>・屋外活動（キックベース・ねことねずみ・しっぽ取り鬼ごっこ・ジャンケンサッカー）</li> <li>・室内活動（旗上げゲーム・おはじきあそび・はさみ活動）</li> <li>・誕生会</li> </ul>	<ul style="list-style-type: none"> <li>・ふるさとの森ひろば2</li> <li>・ふるさと学園グラウンド</li> </ul>
6月	<ul style="list-style-type: none"> <li>・戸外遊び</li> <li>・自由遊び（レゴブロック・パズル・お絵かき・トランプ等）</li> <li>・個別活動（学習・読書・写し絵等・パズル・IQパズル）</li> <li>・クッキング（フルーチェパフェ作り）</li> <li>・制作（アイロンビーズ・ペーパークラフト・プラバン・壁面作品）</li> <li>・感触遊び（片栗粉）</li> <li>・畑活動（プランター種植え）</li> <li>・屋外活動（野球・転がしドッチボール・ジャンプ鬼・ドッジビー）</li> <li>・室内活動（風船バレー・9マス鬼ごっこ・伝言ジェスチャー・立体迷）</li> <li>・誕生会</li> </ul>	<ul style="list-style-type: none"> <li>・ふるさとの森ひろば2</li> <li>・ふるさと学園グラウンド</li> </ul>
7月	<ul style="list-style-type: none"> <li>・戸外遊び</li> <li>・自由遊び（レゴブロック・パズル・お絵かき・トランプ等）</li> <li>・個別活動（学習・読書・写し絵等・パズル・IQパズル）</li> <li>・制作（プラバン・絵具あそび・壁面作品）</li> <li>・感触遊び（粘土・小麦粉粘土）</li> <li>・屋外活動（ろくむし・コーンホール・長縄・ポッチャン・サーキット）</li> <li>・室内活動（風船バレー・新聞紙ジャンケン・飛び石ジャンプ・空き缶積）</li> <li>・誕生会</li> <li>・七夕まつり</li> <li>・園外活動（NHK見学）</li> <li>・ふれあい旅行</li> </ul>	<ul style="list-style-type: none"> <li>・ふるさとの森ひろば2</li> <li>・ふるさと学園グラウンド</li> <li>・NHK鹿児島放送局</li> </ul>
8月	<ul style="list-style-type: none"> <li>・戸外遊び</li> <li>・自由遊び（レゴブロック・パズル・お絵かき・トランプ等）</li> <li>・個別活動（学習・読書・写し絵等・パズル・IQパズル）</li> <li>・制作（アイロンビーズ・ペーパークラフト・プラバン・ちぎり絵）</li> <li>・制作（9月の壁面・暑中見舞いはがき作り・うちわ作り・紙コップ・紙飛行機・折り紙）</li> <li>・屋外活動（野球・ニューススポーツ・椅子取りゲーム）</li> <li>・室内活動（粘土・色水遊び・国旗塗り絵・新聞紙・すごろく・小麦粉遊び・風船スクイズ・魚釣り・切り絵・ピンゴ）</li> <li>・室内活動（射的・文字カプセル・ピンゴ・切り絵・お話し会・自由制作）</li> <li>・誕生会</li> <li>・園外活動（防災センター・アイスクリーム工場・甲冑工房・映画館鑑賞）</li> </ul>	<ul style="list-style-type: none"> <li>・ふるさとの森ひろば2</li> <li>・ふるさと学園グラウンド</li> <li>・薩摩川内市防災センター</li> <li>・セイカアイスクリーム工場</li> <li>・甲冑工房丸武</li> <li>・TOHOシネマス与次郎</li> </ul>
9月	<ul style="list-style-type: none"> <li>・戸外遊び</li> <li>・自由遊び（レゴブロック・パズル・お絵かき・トランプ等）</li> <li>・個別活動（学習・読書・写し絵等・パズル・IQパズル）</li> <li>・音楽タイム（リズム遊び）</li> <li>・制作（ふれあい講演会飾り作り・折り紙・壁面作品）</li> <li>・屋外活動（ボールあそび・ことごとろ・サーキット・モルック）</li> <li>・室内活動（アニメピンゴ・大判オセロゲーム・おはじき）</li> <li>・感触あそび（粘土）</li> <li>・避難訓練（火災）</li> <li>・園外活動（桜島フェリー乗車体験）</li> <li>・ふれあい講演会・お楽しみ会</li> </ul>	<ul style="list-style-type: none"> <li>・ふるさとの森ひろば2</li> <li>・ふるさと学園グラウンド</li> <li>・桜島フェリー</li> <li>・レインボー桜島</li> </ul>

10月	<ul style="list-style-type: none"> <li>・戸外遊び</li> <li>・自由遊び（レゴブロック・パズル・お絵かき・トランプ等）</li> <li>・個別活動（学習・読書・写し絵等・パズル・IQパズル）</li> <li>・音楽タイム（イントロクイズ・ダンス）</li> <li>・制作（アイロンビーズ・スライム・ペーパークラフト）</li> <li>・制作（秋まつり・11月の壁面）</li> <li>・屋外活動（縄跳び・転がしドッチボール・レク・野球）</li> <li>・室内活動（風船バレー・カード遊び・すごろく・ペットボトルキャップ）</li> <li>・誕生会</li> <li>・ハロウィンパーティ</li> <li>・消防署立会避難訓練</li> <li>・法人運動会</li> </ul>	<ul style="list-style-type: none"> <li>・ふるさとの森ひろば2</li> <li>・ふるさと学園グラウンド</li> </ul>
11月	<ul style="list-style-type: none"> <li>・戸外遊び</li> <li>・自由遊び（レゴブロック・パズル・お絵かき・トランプ等）</li> <li>・個別活動（学習・読書・写し絵等・パズル・IQパズル）</li> <li>・音楽タイム（秋まつりの練習）</li> <li>・制作（プラバン・レインボーペーパー・秋まつり・バザー・壁面作品作り）</li> <li>・園外活動（みかん狩り）</li> <li>・屋外活動（転がしドッチボール・しっぽ取り鬼ごっこ・ニューススポーツ・野球・レク）</li> <li>・室内活動（シール遊び・ピンゴ・カード・小麦粉粘土・自由制作）</li> <li>・不審者等対応訓練</li> <li>・法人秋まつり（舞台発表）</li> </ul>	<ul style="list-style-type: none"> <li>・ふるさとの森ひろば2</li> <li>・ふるさと学園グラウンド</li> </ul>
12月	<ul style="list-style-type: none"> <li>・戸外遊び</li> <li>・自由遊び（レゴブロック・パズル・お絵かき・トランプ等）</li> <li>・個別活動（学習・読書・写し絵等・パズル・IQパズル）</li> <li>・子供ミーティング</li> <li>・手品体験</li> <li>・制作（アイロンビーズ・プラバン・ちぎり絵・壁面作り・年賀状）</li> <li>・感触遊び（粘土）</li> <li>・屋外活動（転がしドッチボール・レク・縄跳び・野球・ニューススポーツ）</li> <li>・室内活動（カード遊び・ピンゴ・風船バレー）</li> <li>・フラワーアレンジメント</li> <li>・冬のお楽しみ会</li> <li>・大掃除</li> <li>・クッキング</li> </ul>	<ul style="list-style-type: none"> <li>・ふるさとの森ひろば2</li> <li>・ふるさと学園グラウンド</li> </ul>
1月	<ul style="list-style-type: none"> <li>・戸外遊び</li> <li>・自由遊び（レゴブロック・パズル・お絵かき・トランプ等）</li> <li>・個別活動（学習・読書・写し絵等・パズル・IQパズル）</li> <li>・制作（アイロンビーズ・プラバン・レインボーペーパー・壁面作品）</li> <li>・屋外活動（転がしドッチボール・鬼ごっこ・野球・椅子とりゲーム）</li> <li>・室内活動（福笑い・風船バレー・凧作り・すごろく・自由制作）</li> <li>・防災害避難訓練（火災）</li> <li>・誕生会</li> <li>・ふるさとベース</li> <li>・たこあげ</li> </ul>	<ul style="list-style-type: none"> <li>・ふるさとの森ひろば2</li> <li>・ふるさと学園グラウンド</li> </ul>
2月	<ul style="list-style-type: none"> <li>・戸外遊び</li> <li>・自由遊び（レゴブロック・パズル・お絵かき・トランプ等）</li> <li>・個別活動（学習・読書・写し絵等・パズル・IQパズル）</li> <li>・音楽タイム（ダンス・動画視聴）</li> <li>・制作（プラバン・壁面作品・折り紙）</li> <li>・屋外活動（鬼ごっこ・ニューススポーツ・転がしドッチボール・キックベース）</li> <li>・室内活動（風船バレー・新聞紙・ポケモンかるた・カード）</li> <li>・園外活動（水族館・ゴーカート乗車体験）</li> <li>・感触遊び（粘土・小麦粉）</li> <li>・節分行事（豆まき）</li> <li>・ふれあい講演会</li> </ul>	<ul style="list-style-type: none"> <li>・ふるさとの森ひろば2</li> <li>・ふるさと学園グラウンド</li> </ul>
3月	<ul style="list-style-type: none"> <li>・戸外遊び</li> <li>・自由遊び（レゴブロック・パズル・お絵かき・トランプ等）</li> <li>・個別活動（学習・読書・写し絵等・パズル・IQパズル）</li> <li>・音楽タイム（ダンス）</li> <li>・制作（アイロンビーズ・ペーパークラフト・プラバン・壁面作品）</li> <li>・屋外活動（転がしドッチボール・野球・ニューススポーツ・レク・紙飛行機）</li> <li>・室内活動（スライム・風船バレー・カード・ジェスチャーゲーム）</li> <li>・園外活動（マクドナルド）</li> <li>・お花見</li> </ul>	<ul style="list-style-type: none"> <li>・ふるさとの森ひろば2</li> <li>・ふるさと学園グラウンド</li> </ul>

## 令和5年度 居宅介護等事業報告

居宅部 濱崎 エイ子

### 1. 実施概要 (令和6年度3月現在)

- ①管理者 1名 サービス提供責任者 1名 ヘルパー業務 11名
- ②サービス実施地域 日置市、いちき串木野市
- ③契約利用者 重度心身障害者 1名  
知的障害者 8名 身体障害者 4名(視覚障害者)

### 2. 主なサービスの内容

- ①身体介護  
送迎車両から自宅まで、帰宅時受け入れ(移動・移乗)とオムツ交換等を行いました。
- ②家事援助  
書類代読、代筆や住居等の掃除、整理整頓等の支援を行いました。
- ③移動支援  
遊戯施設、商業施設等への案内を含め、個別対応支援を行いました。
- ④行動援護  
自閉症・てんかん発作がある方など常時見守りや危険回避が必要な方、判定基準(10点以上)に該当する方の支援を行ないました。
- ⑤同行援護  
重度の視覚障害者の外出支援(移動・情報)や外出時の代筆・代読の支援を行ないました。

### 3. 令和6年度の計画案

- ひとりひとりに寄り添い、それぞれの思いや希望が叶い、楽しみや喜びを一緒に実感できる支援を行なっていく。
- ご本人、ご家族の困り感に対して何ができるかを考え、地域資源を活用し地域での生活を継続できるようなサポートを目指す。

### 4. 最近の現状

「地域での生活を続けたい。」という強い希望、思いを持って生活していらっしゃる方が高齢の方を含めてとても多いと感じます。サービスの中にも制限や決まりごとがあります。そのなかで、公共交通機関もなく、買い物等行うお店も少ない地域で障害を持つ方々の生活をどのように支えていけるのが課題です。また、障害者サービス(居宅介護、同行援護、行動援護等)を実施している事業所が少ないため、支援員の配置が困難な時があり、希望した日時にサービスを利用することができないという現実があります。



### <令和5年度作業内容>

- 農芸作業：玉ねぎ、ブロッコリー、そら豆、甘藷、ピーマン、きゅうり、ゴーヤ、しいたけ  
きんかんの収穫、梅園管理 等



- 漬物製造：梅干し、高菜、大根



- 木工作業：鍋敷き、コースター、プランタースティック、ペーパーホルダー

- 門松製作

- クラフトテープを使ったかご作り

- 製菓活動：クッキー8種類(ココナッツ、ローズレッド、塩、ショコラ、  
桑茶、カモミール、ミント、ごまきなこ)

パウンドケーキ4種類(ココナッツ、きんかん、レモン、緑茶)

ガトーショコラ、ダイヤモンド、スイートポテト

アニマルセラピー・まうるー様とのコロボクッキー、ガトーショコラ

ふるさと学園誕生会ケーキ作り(2ヶ月に一回程度)



- 洗車（法人公用車のみ）
- 創作活動：Tシャツペイント、風鈴、お皿の絵付け
- 調理実習（バレンタイン・ホワイトデー）



- 委託作業：株式会社 春一番（東市来町） にんにくの皮むき作業（夏季限定）
- 鹿児島オリーブ様（東市来町） オリーブの葉ちぎり（夏季限定）

東市来町にある春一番様よりにんにくの皮むき作業と鹿児島オリーブ様よりオリーブの葉ちぎりの作業を委託されました。

夏季限定のにんにくの皮むき作業のみ委託されました。約2か月あまりで130kgのにんにくの皮むきを終え、納品しました。この皮をむいたにんにくは、鹿児島オリーブ様で販売しているガーリックオイルになります。

#### <工賃について>

ふるさとのWAの独自の評価表を基準に評価を行い、その評価の結果と出勤日数を掛けた金額が工賃になります。毎月15日に手渡しで支給しております。

R5年度の工賃は、約8,000円～約13,000円となっておりますが、作業内容に漬物製造や洗車が新しく加わったため工賃単価を上げることができましたので、それぞれの工賃金額が上がっております。新しく作業が加わると覚えることが増え戸惑いも多いと思いますが皆さん意欲的に取り組んでくれていますので、工賃日に手のひらに感じるお金の感触が喜びと達成感に繋がっていると思います。

#### <最後に…>

令和元年7月からスタートしたふるさとのWAは5年目を迎え、男性11名、女性6名、計17名がそれぞれの出勤スタイルで利用されています。これまで通りの「特性を活かす」をモットーに取り組んできました。また今年度は『支援する側がやりがいを感じていなければ働く楽しさは伝えられない』という思いから、職員それぞれの得意分野も作業内容に取り入れ、活動の充実を図りました。

得意なことや好きなことを活かすことで自信と意欲に繋がり、自然と苦手なことにも「やってみよう！」という気持ちが芽生え取り組む姿が多くみられました。この『やってみよう!』の結果が仕事への『やりがい』になっています。やりがいを見つけた利用者様の成長が私達職員のやりがいにも繋がり、この相乗効果が現在のふるさとのWAの原動力となっています！

ふるさとのWA 鳥越 真由美

# 社会福祉法人 信成会

ふるさとビジョン  
中長期計画 令和6年度

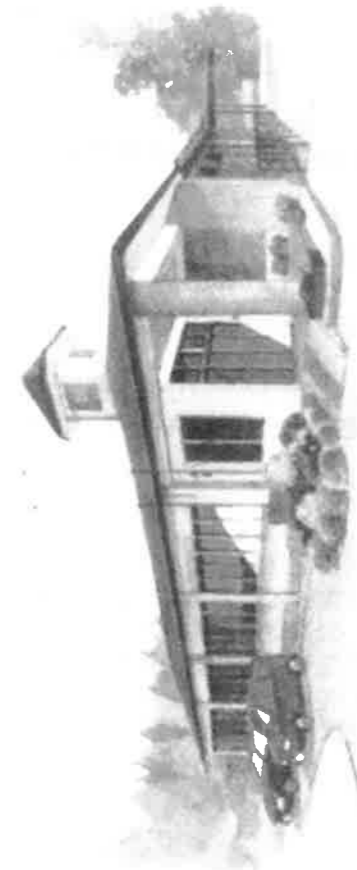

社会福祉法人 信成会

## 基本理念

**夢に向かって  
明るく仲良く 生き生きと**

(すべてのライフステージにおける支援を目指す)

社会福祉法人 信成会

## 基本方針

### 当事者意識

本人・家族の身になって考え行動する

### 安心・安全

自然豊かな環境や食材等健康管理に努め、  
安全に過ごせる環境を整える

### 自分らしく

自分を大切にする気持ちを育み  
自分にちようどよいを目指す

### 地域とともに・

### 地域のために

共生社会の実現に向けて、  
地域と交流するとともに、  
地域のちからになる

# 行動計画

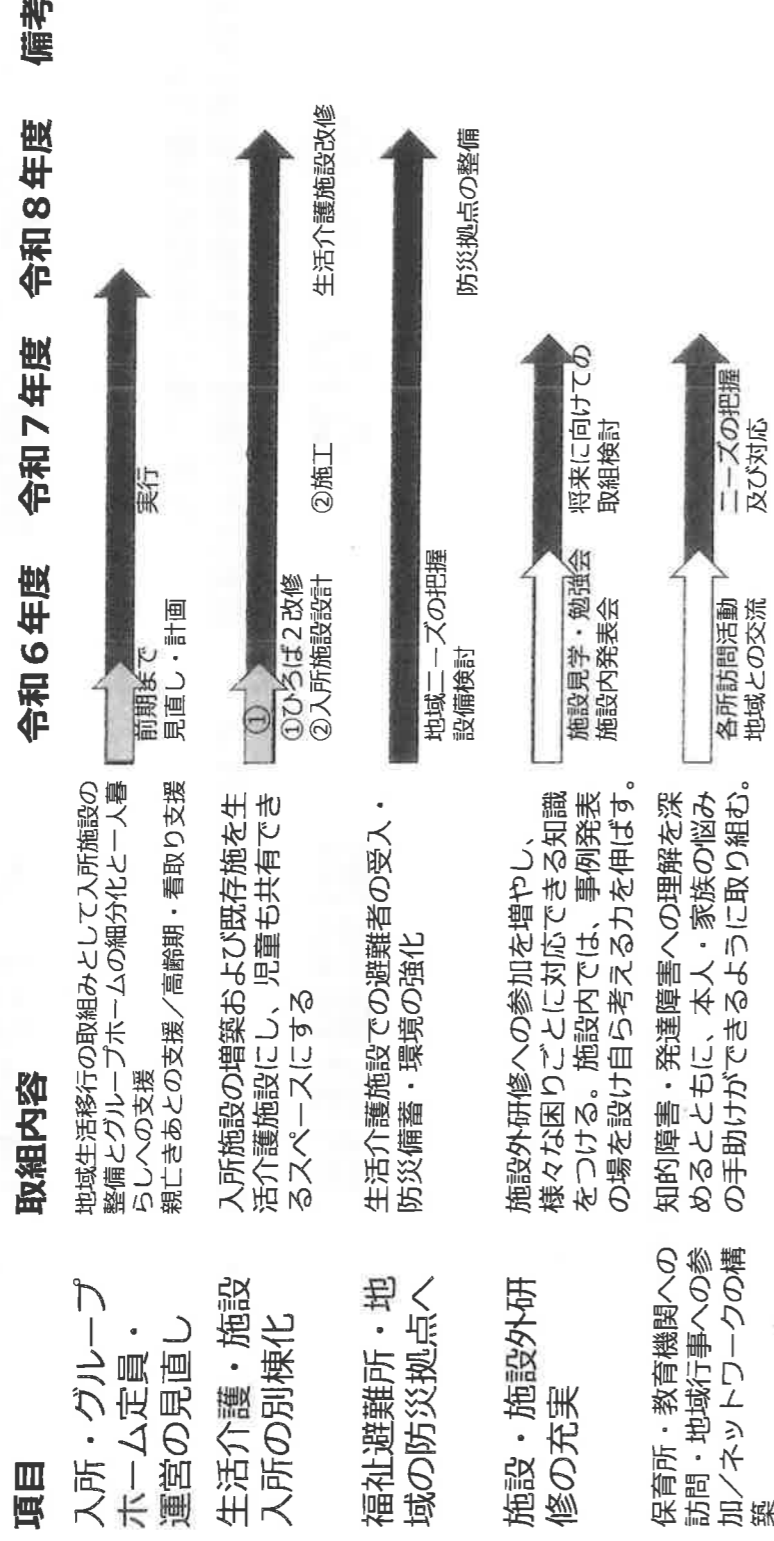

## 信成会創立30周年企画について

### テーマ

感謝 ～ 忘れられない思い出 そしてこれから ～

### 目的

- この30年間で信成会に関わってくださったすべての方に感謝の気持ちをお届けしたい。
- 30周年の節目を大切に新しい変化を起こしたい。
- 30年の歴史の中で、忘れてはいけないこと、大切にしていきたい思い出を再確認する。
- 利用者、保護者、地域の皆様から信頼される、この地域になくてはならない法人を目指す。

### 内容

- 時代に即した理念及び指針の再構築
- 記念誌の作成
- 30周年記念旅行及び祝賀会
- 30周年記念秋祭り及び記念式典
- 30周年記念動画作成
- 30周年記念事業 ひろば2の事業所改修

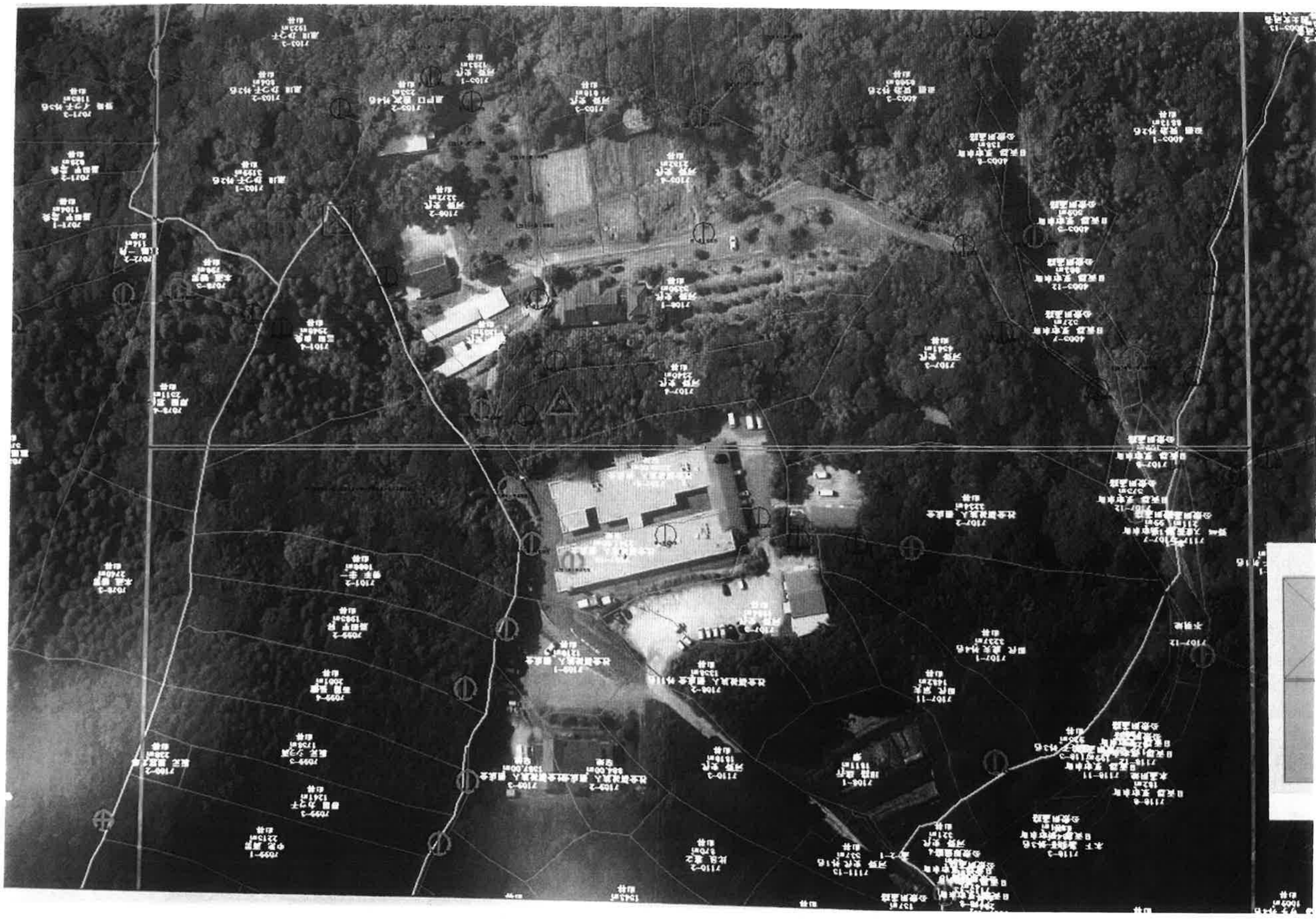

工程計画(案)

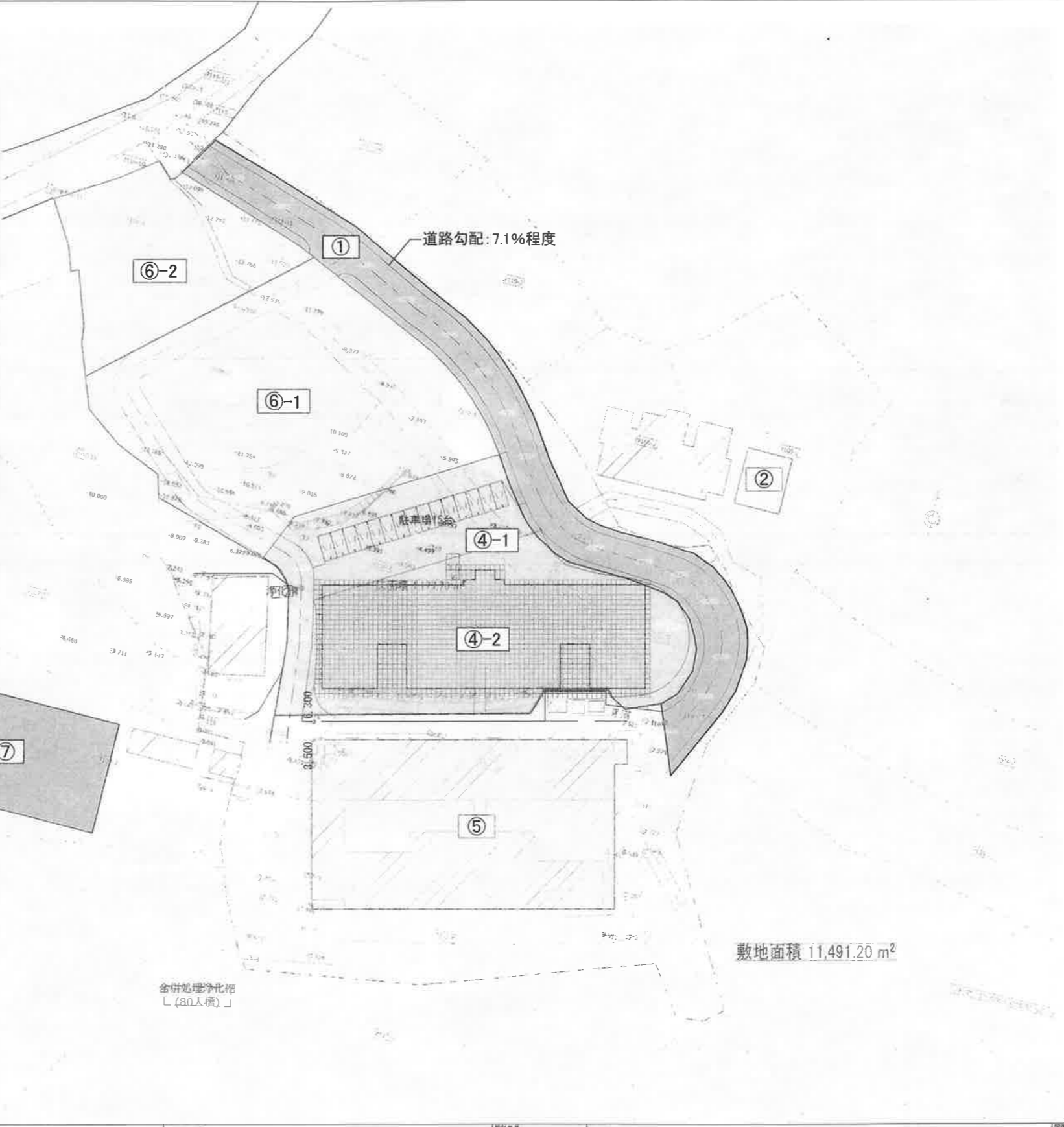
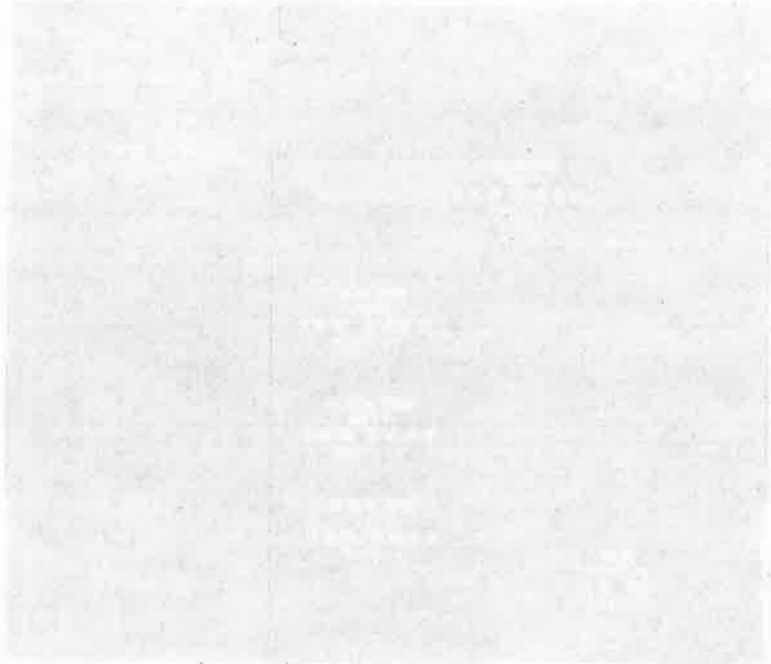

敷地面積 11,491.20 m<sup>2</sup>

合併処理浄化槽  
L (80人権)