

令和4年度 事業報告

自 令和4年 4月 1日

至 令和5年 3月31日

社会福祉法人 信成会

令和4年度 生活介護・施設入所支援の取組報告

○起床・・・目覚まし時計や、チャイム音でほとんどの方が起きることができている。

- 寝具の片づけ
- トイレ誘導
- 着替えの支援（着替えたものを洗濯に出す、決められた曜日にシーツを出すなどの支援を含む）
- 洗面等の支援
- 失禁等の片づけ

○食事・・・手洗い支援後、強酸性水でのうがい及び食前後テーブルの消毒を実施。食事前に誤嚥予防の口の体操を実施。食前後のあいさつの実施。誕生日者へ誕生日カードと和菓子を添えて祝う。

- メニューを紹介し食材や食事にまつわるエピソードを話し、食事を味わっていただけるように取組んでいる。
- ソフト食を導入し、義歯の方や咀嚼が弱い方へ食事を楽しんでいただけるように見栄えにも気を配っている。
- 大好調査を基に利用者のみなさんが希望したものを提供できるように取組んでいる。また郷土料理を取り入れ、食事の楽しみを広げている。
- 固い物など噛みきれない方へ一口大で提供。
- 義歯の利用者や咀嚼の弱い方へはソフト食を提供。
- フォーク、スプーン、自助具の使用と工夫。
- 肥満予防のための支援。
- 誤嚥予防 健康のため、誤嚥性予防の口の運動を行なっている。
- ハイキングやセレクトメニューで多彩な食事の提供。
- 業務の効率化を図り、手作りおやつを提供。（養鶏班の卵を使用したキッチン班のクッキーやケーキの他に栄養士、調理員の手作りケーキ等）
- 行事食で季節感を味わっていただく。（ひなまつりのちらし寿司やクリスマスの際照り焼きチキン、農芸班で収穫した野菜の漬物など）
- 調理実習を実施し、利用者自身が食べたいものを選んで、自分で作って食べる食事と調理の両方の楽しみを味わえるように取組んでいる。

○排泄・・・トイレ誘導が必要な利用者は適時に声掛け誘導を行い、また支援や介助が必要ない方へは本人の承諾を得て排泄前後の支援や介助を行う。

- 就寝時のトイレ誘導（22：00、23：30、2：00 5：30）
- 失禁の際は下着、衣類の着替えの支援、介助を行い、失禁によって着替えた下着、衣類を自ら水洗いできるような支援や介助を行っている。場合によってはシャワー浴を行い、清潔保持に努める。
- 生理時の処理支援、介助
- 便秘傾向、排便困難な利用者への対応と対策（排便チェックや薬によるコントロールを行なっている）
- トイレ内にエアコンを設置し、特に寒い時期の深夜など使用し、温度差に気を配るようにしている。
- 夜間のトイレ誘導が困難な方はポータブルトイレを準備し排泄支援を行なった。

○入浴・・・原則毎日行っている。

- 利用者の状態を見守り、必要な際は承諾を得て支援、介助を行っている。
- 浴室、脱衣場ともに安心して安全に利用していただけるように危険防止対策（すべり止めマット、足ふき専用マット等）を行い、転倒防止などの事故防止に取組んでいる。
- 業務改善推進委員会を設け、バリアフリー化、危険防止に取組んでいる。
- ヒヤリハットを使用し情報を共有することにより、危機管理を徹底している。
- エアコンを使用し、気温差に気を配っている。
- 入浴の状態を観察し、個別に福祉用具が必要な際は検討し快適に入浴が出来るように対応している。

○歯磨き・・・毎食後のブラッシング支援、介助

- 利用者の状態を見守り、細かい部分への支援、介助を行っている。
- 夕食後は歯間ブラシ、デンタルフロス等を使って口腔ケアを実施している。その際歯の状態確認や歯茎などの異変を確認するなど早めに対応できるように取組んでいる。
- 義歯の利用者へ強酸性水を使用し口腔ケア専用のガーゼで拭き取りを行ったり「ぐちゅぐちゅペ」の口濯ぎを支援している。

○清潔・・・身体的、環境的なものについて清潔保持の支援、介助

- 洗濯：衣類は毎日洗濯を行う。寝具は週に2回行っており、必要な場合はその都度行っている。また、自分で洗濯を行いたいという希望のある方へは全自動式洗濯機、二層式洗濯機の利用者が使いやすい方で行っている。その際は洗剤の量の支援や、脱水の方法などを支援している。
- 靴下、下着は入浴時に利用者と共に水洗いの支援を行っている。
- 布団干し：天気のよい日に声掛けを行い利用者自身で行ったり、支援員が介助を行っている。
- 散髪：移動福祉理容車（走れ！愛ランド号）を利用。また、理容店や美容室を希望する方に対してはその都度予約をして行っている。
- 容儀指導：毎日実施。定期的に爪切りを行い、髭剃りは入浴時に支援を行っている。
- 個人保管のコップ：使用した際はその都度洗う支援を行い、毎週日曜日には強酸性水を使用し消毒を行っている。必要な際はその都度塩素系消毒を行っている。
- 体調不良や怪我などにより入浴ができない利用者に対しては清拭を実施し、可能であればシャワー浴の支援、介助を行っている。
- 居室掃除：朝の掃除の時間を利用し各居室の衣類整理や掃除を実施。不十分な箇所は介助員が実施している。また定期的な換気も行っている。
- 消毒：外から戻ってきた際の手指のアルコール消毒を支援している。また、各洗面所に除菌用アルコールを設置している。

○健康管理・・・利用者の健康状態を把握し、安全で健康な生活が送れるよう支援を行っている。

- 毎日の検温（朝、昼、晩）、脈拍測定、月1回の体重測定、血圧測定（必要な方は毎日）を行っている。3ヶ月に1回の体脂肪測定（場合によって毎月）
 - 衣類の調節の支援、介助
 - 嘱託医による健康診断（年2回）
 - 定期検査・検診・健康診断：血液、尿、胃、腹部超音波、大腸がん子宮がん、肺がん、骨粗鬆症、歯科検診（検診後の治療等）
 - 定期通院：精神科、内科、整形外科（リハビリ）、耳鼻咽喉科、眼科、歯科、皮膚科
 - 体力作り：帰りの会前後でのランニングやウォーキング（暖かい時期）、テレビ体操、体育活動を活用し、体力の向上を図っている。
 - 体調不良時は嘱託医が診察し早急に対応を行っている。
 - 肥満対策：栄養士による管理、余暇時間を使用しての運動等取組んでいる。
 - リハビリ：理学療法士によるリハビリが必要な方は通院を実施し、理学療法士のアドバイスによる機能訓練等を学内で実施している。
 - 服薬管理：服薬時に自分で服薬できる方は薬を落としたりなどはないか見守りを行ったり、服薬に対する介助や支援が必要な方へはしっかり飲みこめたかなどいずれも最後まで確認を行っている。
 - 鍼灸治療：腰痛などある方へ少しでも痛みの緩和のために鍼灸治療を医療機関へ依頼している。
 - 消毒：外から戻ってきた際の手指のアルコール消毒を支援している。
- 意思疎通・・・朝の会・終わりの会で発表を促し、自分の言葉が発することができるよう支援を行っている。また、言葉の使い方についてもその都度支援や助言を行っている。
- 利用者が自分の言葉が発することができるような雰囲気づくりを行う。
 - 教養活動や余暇時間などを活用し、文字によって思いが伝えられるように書字の練習を行っている。

- 移 動・・・自力で移動が困難な利用者に対しては車いすを使用したり、歩行器を使用し、その際の介助を行っている。
- 理学療法士と連携を図り補装具の使用でなるべく自力歩行を促している。

- 就 寝・・・職員が各居室を回り就寝前の支援を行っている。
- 就寝前のトイレ誘導
 - 寝具の準備、着替え、衣類の整理、翌日の着替えの準備などの支援と介助
 - 深夜は巡回時間以外も必要に応じてトイレ誘導を実施

- 教養活動・・・月2回実施。自立支援を念頭におき、利用者が自治会で「やってみたいこと」を提案しあい活動を実施している。
- 書字練習、計算の練習などの支援、介助
 - 教養活動の一環として月1回調理実習の実施、ボランティアの方々と一緒に買い物の練習を行っている。

- 体育活動・・・月2回実施。体づくりや気分転換など念頭におき、利用者が自治会で「やってみたいこと」を提案しあい活動を実施している。
- 各スポーツ大会の競技の練習の支援と介助
 - 園内・外（江口浜海浜公園、総合運動公園遊歩道等）の散歩の実施。
 - 日置市東市来総合福祉センターや皆田地区公民館からレンタルして、的当てゲームや巨大ジェンガ、ストラックアウトを実施。

- 地域活動・・・地域の行事や活動に積極的に参加している。
- アートギャラリー「のびのび空間 めい」での接客や会話を通じて、地域の方々と触れ合っている。また、「めいフェスティバル」を開催し、地域の方を講師としてお招きし、様々な分野で「ものづくり」「おはなし」等のイベントを開催している。
 - 駅前集落あやめ会に毎月参加させていただいている。毎回あやめ会の方々と「お話」「赤ちゃんとのふれあい」「季節の行事（お花見など）」等を楽しみお誕生日にはプレゼントも頂いている。「海と日本プロジェクト」の
 - 海と日本プロジェクト・・・プロジェクトに参加し江口浜の清掃作業に取り組んでいる。

- 美化活動・・・毎月1回実施。居室掃除やエアコンのフィルター掃除、草刈りなど園舎内外の清掃に取り組んだ。

- 防災訓練・・・年7回実施。（地震想定、日中・夜間・深夜火災想定、不審者対応、消防署立ち合い）

- 自治会活動・・・毎月1回行っている。利用者主体で実施される。意見や要望を取り入れる。

- アニマルセラピー・・・毎週金曜日にアニマルセラピーを実施し、犬や猫などの動物とふれあうことで癒しのひとときを作っている。

- 余暇活動・・・利用者の要望を取り入れたこ焼き作りやベビーカステラ作

- 音楽活動・・・毎週水曜日の午後、講師をお招きし、「和太鼓演奏」「バンド演奏」に分かれて活動に取り組んでいる。

- 「りせっと」
- 利用者の一人一人の身体状況に応じて適切な支援を行なうことを目的として、「りせっと」を設置。
 - 活動内容
 - ①言語聴覚士による食事の支援方法や日中の活動内で行われる支援に対する助言。
 - ②理学療法士による個別的指導と専門的なりハビリの実施。今後、ハード面（浴室等）においても、利用者の状況に応じて、改善や対策を行い、生活環境の充実を図る。

※ 上記のような生活支援に、職員一丸となって取り組んでいます。帰省時等保護者の皆様もご協力をお願いいたします。

施設に関すること

1 職員の職種別定員・現員表(ふるさと学園 すてっぷはうす) (令和5年3月31日現在)

職 種	常勤換算後 配置基準	現 員	常勤換算後 現 員	備 考
管理者(施設長)	1人	1人	1人	ふるさとの森・ふるさとのWAと兼務
医 師	(1)	(1)	(1)	嘱託医
サービス管理責任者	1.8	4	1.9	ふるさと学園・GH
サービス提供責任者	1.0	1	1.0	
看護職員	1.0	4	3.3	
生活支援員	34.7	41	35.4	
世話人	3.2	8	3.4	
栄養士	1	1	1.0	
調理員	3	7	6.1	
事務員	1.2	3	2.8	
その他	-	-	-	
合 計	42.9(1)	70(1)	55.9(1)	

(ふるさとの森)

職 種	常勤換算後 配置基準	現 員	常勤換算後 現 員	備 考
管理者(施設長)	1人	1人	1人	ふるさとの学園・ふるさとのWAと兼務
医 師	(1)	(1)	(1)	嘱託医
児童発達管理責任者	1.0	1	1.0	児童発達支援
	2.0	2	2.0	放課後等デイサービス
支援員及び保育士	1.6	8	4.9	児童発達支援
	3.2	6	5.5	放課後等デイサービス
合 計	8.8(1)	20(1)	14.8(1)	

(ふるさとのWA)

職 種	常勤換算後 配置基準	現 員	常勤換算後 現 員	備 考
管理者(施設長)	1人	1人	1人	ふるさとの学園・ふるさとの森と兼務
医 師	(1)	(1)	(1)	嘱託医
サービス管理責任者	1.0	1	1.0	
作業指導員	1.0	1	1.0	
生活支援員	1.0	1	1.0	
合 計	4.0(1)	4(1)	4.0(1)	

4.0(1)

2 健康診断・服薬等の状況

(1) 利用者及び職員の健康診断の状況 (令和4年度)

実施年月日	検診内容	受 診 者	要精密検査
4. 4. 6	採血	利用者	84名
	血圧、心電図	利用者	84名
4. 4. 5	採血	職員	89名
	血圧	職員	89名
	心電図	職員	89名
	聴力	職員	89名
	胸部レントゲン	職員	89名
	検尿	職員	89名
	2. 4. 11	嘱託医診察	利用者
		職員	85名
2. 4. 22	歯科検診	利用者	80名

4. 6. 7	肺がんCT検査	利用者	33名	1名
4. 12. 9	肺がんレントゲン	利用者	11名	1名
4. 12. 9	胃がん健診	利用者	10名	0名
	腹部エコー検診	利用者	38名	1名
	大腸がん検診	利用者	38名	4名
2. 10. 3	嘱託医診察	利用者	88名	なし
2. 10. 6		職員	89名	なし
	夜勤者の検診・採血	職員	29名	3名
	心電図	職員	29名	なし
	血圧	職員	29名	なし
2. 10. 21	視力、聴力	職員	29名	なし
	子宮がん検診	利用者	17名	なし
	乳がん検診	利用者	9名	なし
2. 10. 28	骨粗鬆症	利用者	4名	1名
	歯科検診	利用者	83名	21名

(2) 各科通院状況 (令和4年度)

定期通院	内科	整形外科	精神科	眼科	耳鼻科	皮膚科	泌尿	歯科	脳神経	その他
人数	25	14	26	11	12	28	5	44	5	2
延人数	148	148	54	162	40	50	274	132	18	21

検査

	リハビリ	がん検診	定期検査	その他
人数	4	64	5	3
延人数	88	134	7	5

(3) 服薬状況 (令和2年度)

薬 品	抗てんかん薬	向精神薬	貧 血	骨粗鬆症
人 数	21	14	0	8
薬 品	高脂血症	高血圧	糖 尿	その他
人 数	5	8	2	26

3 防災(火災・地震)訓練の実施状況 (令和4年度)

実施月日	避難訓練	消火訓練	通報訓練	夜間想定訓練	深夜想定訓練	消防前署通知への	消防署立会い	警察署立会い	摘 要
5.14	○	○	○			○			
6.21	○	○	○	○		○			
9.8									風水害
10.27	○	○	○	○		○	○		
11.29	○	○	○		○	○			
3.24									不審者対応
回数	3	3	3	2	2	5	1		
救助訓練・避難訓練・不審者対応訓練等の年間実施回数						6 回		夜間・深夜訓練の年間実施回数	3 回

4 利用者の状況

(1) 月別利用者の数の状況()は通所

(令和4年度)

月 別	当 月 初 日			当 月 入 所 者			当 月 退 所 者		
	在 籍 者			男	女	計	男	女	計
	男	女	計						
4月	20(28)	19(14)	39(42)	(1)		(1)			
5月	21(28)	19(14)	40(42)	1		1	(1)		(1)
6月	21(28)	19(14)	40(42)	(1)		(1)			
7月	21(29)	19(14)	40(43)						
8月	21(29)	19(14)	40(43)						
9月	21(29)	19(14)	40(43)						
10月	21(29)	19(14)	40(43)						
11月	21(29)	19(14)	40(43)						
12月	21(29)	19(14)	40(43)						
1月	21(29)	19(14)	40(43)						
2月	21(29)	19(14)	40(43)						
3月	21(29)	19(14)	40(43)						
計	252(345)	228(168)	480(513)						
月平均	21(28.8)	19.0(14)	40(42.8)	1(2)		1(2)			(1)

(2) 支援実施市町村の状況()内は通所

(令和5年3月31日現在)

援護実施市町名		人 数
県 内	鹿児島市	6(6)
	日置市	9(18)
	いちき串木野市	4(11)
	薩摩川内市	8(4)
	南さつま市	0(1)
	出水市	3(1)
	始良市	1(0)
	霧島市	2(0)
	阿久根市	2(0)
	枕崎市	1(0)
	さつま町	0(1)
	長島町	1(0)
	屋久島町	0(1)
	中種子町	1(0)
県 外	大阪府箕面市	1(0)
計		40(41)

(3) 年齢別、性別、の状況（ ）は通所 (令和5年3月31日現在)

	18歳以上	20歳以上	40歳以上	60歳以上	65歳以上	70歳以上	80歳以上	合 計	平均年齢
	20歳未満	40歳未満	60歳未満	65歳未満	70歳未満	80歳未満			
男	0 (0)	4 (16)	13 (12)	1 (0)	1 (1)	0 (0)	2 (0)	21 (29)	47.5 (37.3)
女	0 (0)	4 (3)	9 (9)	1 (0)	1 (1)	2 (1)	2 (0)	19 (14)	53.3 (50.2)
計	0 (0)	10 (19)	19 (21)	3 (0)	1 (2)	3 (1)	4 (0)	40 (43)	50.3 (41.5)
全体	0	29	40	3	3	4	4	83	45.7

(4) 年間における帰省等を含めた保護者との面会状況 入所 (令和4年度)

	0回	1回	2～5回	6～11回	12～20回	21回以上	合 計
	人数	22	1	5	2	2	

すてつぷほうす

	0回	1回	2～5回	6～11回	12～20回	21回以上	合 計
	人数	6	0	7	1	2	

(5) 退所者の理由別状況（ ）は通所 (令和4年度)

	自立更生	家庭引取	施設転所	入 院	死 亡	利用変更	その他	計
	男	0 (0)	0 (0)	0 (0)	0 (0)	0 (0)	0 (1)	
女	0 (0)	0 (0)	0 (0)	0 (0)	0 (0)	0 (0)	0 (0)	0 (0)
計	0 (0)	0 (0)	0 (0)	0 (0)	0 (0)	0 (1)	0 (0)	0 (1)

(6) 療育手帳の所有状況（ ）は通所 (令和5年3月31日現在)

	男	女	計
	A 1	11 (18)	
A 2	7 (9)	9 (6)	16 (15)
B 1	3 (1)	2 (1)	4 (2)
B 2	0 (0)	0 (0)	0 (0)
未所持	0 (1)	0 (1)	3 (2)
不 明	0 (0)	0 (0)	0 (0)
計	21 (29)	19 (14)	40 (43)

(7) 身体障害者手帳の所有状況（ ）は通所 (令和5年3月31日現在)

	男	女	計
	1 級	0 (3)	
2 級	1 (1)	1 (0)	2 (1)
3 級	0 (0)	3 (1)	3 (1)
4 級	0 (0)	2 (0)	2 (0)
5 級	0 (0)	0 (0)	0 (0)
6 級	0 (0)	1 (0)	1 (0)
計	1 (4)	7 (1)	8 (5)

(8) 預かり金管理状況

(施設入所)

(令和5年3月31日現在)

利用者数	自己管理者数	施設預かり者数	施設預かり金総額
40人	0人	40人	187,525,941円

預かり金合計		個人別	
		最高額	最低額
現金	586,629円	16,790,372円	11,583円
預金	117,162,082円		
定期	69,777,230円		

(共同生活介護)

(令和5年3月31日現在)

利用者数	自己管理者数	施設預かり者数	施設預かり金総額
16人	0人	16人	60,982,961円

預かり金合計		個人別	
		最高額	最低額
現金	429,363円	8,741,477円	29,313円
預金	39,043,532円		
定期	21,510,066円		

5 ふるさとの森利用児の状況について

(ふるさとの森おはな契約者数、平均利用者数)

	R3.3	R4.3	R5.3
契約者数	36人	35人	33人
平均利用者数	10.6人	8.5人	9.1人

(ふるさとの森ひろば契約者数、平均利用者数)

	R3.3	R4.3	R5.3
契約者数	23人	24人	25人
平均利用者数	12.2人	11.1人	12.7人

(ふるさとの森ひろば2契約者数、平均利用者数)

	R3.3	R4.3	R5.3
契約者数	39人	40人	37人
平均利用者数	12.4人	11.4人	7.9人

6 ふるさとのWA利用者の状況について

(ふるさとのWA契約者数、平均利用者数)

	R3.3	R4.3	R5.3
契約者数	10人	13人	14.7人
平均利用者数	7.1人	9.6人	7.15人

(ふるさとの森おはな年齢別人数)

(令和5年3月31日現在)

0歳	1歳	2歳	3歳	4歳	5歳	6歳	合計
0人	0人	2人	3人	10人	11人	17人	33人

(ふるさとの森ひろば学年別人数)

(令和5年3月31日現在)

小学校1年	2年	3年	4年	5年	6年	中学校1年	2年	3年	高校1年	2年	3年
3人	3人	1人	0人	2人	4人	1人	3人	1人	1人	4人	2人
※対象学校：串木野特別支援学校											合計
											25人

(ふるさとの森ひろば2学年別人数)

(令和5年3月31日現在)

小学校1年	2年	3年	4年	5年	6年	中学校1年	2年	3年	高校1年	2年	3年
4人	6人	7人	4人	9人	4人	2人	1人	0人	0人	0人	0人
※対象学校：湯田小学校・鶴丸小学校・伊作田小学校 上市来小学校・伊集院北小学校・照島小学校・市来小学校、東市来中学校											合計
											37人

令和4年度 日中活動班活動報告

OAグループ(農芸活動) 男性利用者 17名 女性利用者 4名

農芸班は畑での野菜や花作り、花壇の整備など取り組んでいます。無農薬にこだわり、安心・安全な野菜作り、給食で食べたり、バザーや物産館にて販売を行なっています。

作る野菜はお店やカタログの中なら自分達で選び、種から育て、成長の様子も楽しみながら活動しています。一番人気の「スイカ」は2年連続収穫に成功し、みなさん大変喜ばれています。

畑では、草取りを頑張ってくれる方、ラジオを流してくれる方、収穫作業を頑張ってくれる方、水かけを頑張ってくれる方など、ひとりひとりが、自分のできる好きな作業に取り組まれ楽しんで過ごされています。今後もそれぞれの利用者様が、作るものを選び、やりがいや楽しみをもって活動できるように支援していきたいと思えます。

学園や、バザー、物産館などお立ち寄りの際は、是非おいしい野菜をお買い求め下さいませ。

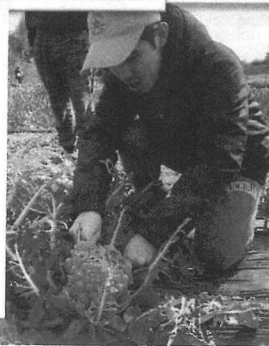

令和4年度 日中活動班活動報告

OBグループ クラフト班 男性利用者 13名 女性利用者 9名



Bグループは、クラフト作業と木作業の2つがあります。クラフト作業は日之出紙器からの受注したダンボールの組み込みが主な仕事です。必要な枚数を数える作業、組み立てる作業、出来上がったものを丁寧に運ぶ作業をそれぞれ得意な分野に分かれて行いました。

木作業については、箸置きや花壇の柵などの作品作りを行ない、主に研磨作業、色塗り等に分かれて取り組みました。

クラフト作業に興味がある方、木作業に興味がある方と分かれていますが、どちらの作業に対しても利用者の皆様が生きがいと楽しみを感じ、意欲的に取り組む事ができるように「その人らしさ」を大切に支援を行なっています。また、息抜きでドライブに出掛けたり、体力作りも兼ねて学園の周りをウォーキングすることもあります。これからもみんなで協力して楽しく作業を頑張りたいと思っています。



令和4年度 日中活動班活動報告書

○ Cグループ 男性利用者 13名 女性利用者 7名

私たち養鶏班では鶏への給餌と採卵を行うことを主な活動としています。職員と利用者の皆様と協力しながら採卵、水替え、餌作り、餌やり、卵拭きに取り組んでいます。鳥インフルエンザや害獣防止のため鶏舎周辺に消石灰を撒いたり、鶏糞取りも定期的に行ない鶏が快適に過ごせる環境作りを心掛けています。利用者の皆様は毎日の作業の中で鶏の成長を見守りながら命の大切さを学び、大事な卵を皆さまに喜んで食べて欲しいと思いを込めて、作業に取り組んでいます。

学園の卵はご存じの通り普通卵とオリーブ卵があります。どちらの卵も栄養満点で飲み水には湯之元の打ち込み湯の温泉水を飲んでもらっています。オリーブ卵につきましては、日置市産オリーブオイルを絞ったあとの実を乾燥させて飼料として使っています。ここ数年はコロナの影響でイベントへの参加が少なかったのですが、今年は多くのイベントに参加し、たくさんの方々にごふさと学園の卵を購入して頂き、「美味しい!」と喜んで頂けるよう頑張ります。

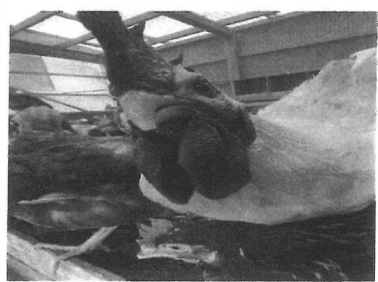

令和4年度 日中活動班活動報告書

○ Dグループ(にじいろ活動・縫製活動) 男性利用者 8名 女性利用者 12名

にじいろ活動では、季節や行事の飾り作りを行いました。四季の移り変わりを感じていただけるよう、様々な飾り作りを行ってきました。合わせて体力増進を目的とした散歩やリハビリも行っています。ポッチャやボーリングなどのレクリエーションも織り交ぜながら楽しく体が動かせるよう取り組みました。令和5年からは、アート作品作りにも挑戦しています。キットパスというクレヨンを使って窓に思い思いに描いたり、ひとりひとりの個性が輝くように、芸術作品作りを行っています。

縫製グループでの活動では、主に刺し子を中心とした作品作りを行っていききました。自分が使うバックやポーチや大切な人に渡すプレゼントを作るなど、ひとりひとり目標を立てながら作品作りに挑戦していききました。また、販売を目的とした作品作りにも取り組みました。マルヤガーデンズなどのバザーでも出品し、多くのお客様に喜んでご購入いただいています。

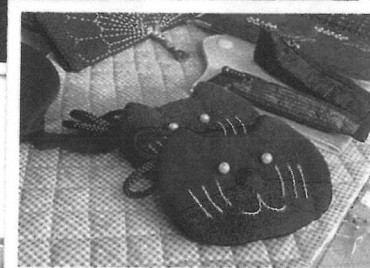

令和4年度児童発達支援事業報告

児童発達支援事業所ふるさとの森おはなでは、日々成長する利用児の姿が私たちの励みとなっております。課題活動は粘土、新聞紙、片栗粉、小麦粉、小豆、砂、色水等を使用した感触遊びを行ったり、身体を思い切り動かす運動遊び(散歩、サーキット、すべり台、スクーターボード、シート、ボールプール等)を行ったりして楽しく過ごしました。運動遊びでは体幹にも注目して取り組みました。春にはしゃぼん玉遊び、こいのぼり制作、夏には、水遊び、そうめん流し、秋には砂浜遊び、芋ほり体験、秋まつり、冬にはクリスマス、正月遊び、豆まきなど季節を感じられる活動を行いました。また、課題活動だけでなく日常生活で必要となるスキルも身に付けられる様に挨拶(ありがとう、ごめん、ささい、おはよう、さようなら)、食事、排泄、着替えなど発達に沿って個別に対応しました。7月には就学を見据えてひろば2の保護者より体験談を話していただき全体で就学説明会を行いました。2月には2年ぶりに懇談会を実施させて頂きました。グループごとに保護者、職員ともに意見交換することができました。今年度は昨年以上に利用して下さる方々に寄り添ったおはなを目指していきたいと思っております。今後よろしくお願い致します。



芋掘り



江口浜

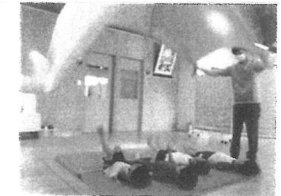

シート遊び



甲冑工房丸武見学



豆まき

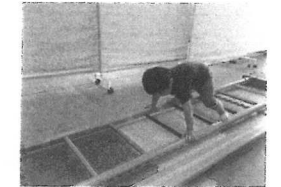

運動遊び(ハシゴ)



素材遊び(新聞紙)



素材遊び(片栗粉)



シャボン玉

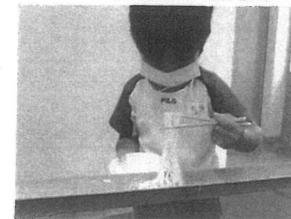

そうめん流し



床清掃



ボウリング体験

令和4年度ふるさとの森おはな事業（行事・活動）等報告概要

行 事		
月	行 事・活 動 名	実 施 場 所
4月	<ul style="list-style-type: none"> ふれあい遊び(わらべうた) 外遊び(散歩、しゃぼん玉、砂場、公園) 素材遊び(新聞紙、小豆、小麦粉粘土) 運動遊び(サーキット、シューズ、エアーボリン、風船、ボールプール) 乗り物遊び(四輪車、三輪車) 音楽遊び(タンバリン、オーガンジー、鈴) 制作活動(クレパス、ハサミ、シール) 身体測定 	<ul style="list-style-type: none"> ふるさとの森 ふるさと学園
5月	<ul style="list-style-type: none"> 外遊び(しゃぼん玉、散歩、砂場) 制作活動(シール、ハサミ、クレパス、スタンプ) 音楽遊び(タンバリン、鈴、オーガンジー) 運動遊び(スーパーボール、エアーボリン、一本橋、シューズ、ボールプール) 乗り物遊び(三輪車、四輪車) 素材遊び(小豆、新聞紙、小麦粉粘土) 身体測定 	<ul style="list-style-type: none"> ふるさとの森 ふるさと学園
6月	<ul style="list-style-type: none"> 運動遊び(エアーボリン、ボールスライダー、ボールプール、サーキット、かくれんぼ) 外遊び(しゃぼん玉) 音楽遊び(タンバリン、オーガンジー) 感触遊び(油粘土) 制作活動(染め紙、ハサミ、シール、クレパス) 乗り物遊び(スクーターボード、四輪車、三輪車) 素材遊び(小麦粉粘土) わいわい遠足 防災訓練(昼間) 身体測定 	<ul style="list-style-type: none"> ふるさとの森 ふるさと学園 串木野ゴールデンポウル
7月	<ul style="list-style-type: none"> 制作活動(のり、ハサミ、クレパス) 音楽遊び(オーガンジー、タンバリン、鈴) 乗り物遊び(三輪車、四輪車) 運動遊び(風船、サーキット、シューズ、スーパーボール、ウォータースライダー、エアーボリン、ボールプール) 素材遊び(紙吹雪) 身体測定 言語聴覚士による職員研修 就学説明会 	<ul style="list-style-type: none"> ふるさとの森 ふるさと学園
8月	<ul style="list-style-type: none"> 運動遊び(サーキット、エアーボリン、トンネル) 制作活動(シール、クレパス) 乗り物遊び(スクーターボード、三輪車、四輪車) 素材遊び(小豆、色水、片栗粉) 音楽遊び(タンバリン、オーガンジー) 夏のお楽しみ会 そーめん流し 防災訓練(消防署立会による総合訓練) 床清掃 身体測定 	<ul style="list-style-type: none"> ふるさとの森 ふるさと学園
9月	<ul style="list-style-type: none"> 制作活動(敬老の日、シール、クレパス) 運動遊び(エアーボリン、ボールプール、ボールスライダー) 音楽遊び(オーガンジー) 外遊び(砂浜、公園、しゃぼん玉) 乗り物遊び(四輪車、三輪車) 素材遊び(小豆、小麦粉粘土) クッキング(団子入りフルーツポンチ) 甲冑工房丸武見学 身体測定 理学療法士による職員研修 防災訓練(不審者対応訓練) 	<ul style="list-style-type: none"> ふるさとの森 ふるさと学園 甲冑工房丸武(薩摩川内市)
10月	<ul style="list-style-type: none"> 素材遊び(小豆、小麦粉粘土) 	

10月	<ul style="list-style-type: none"> 外遊び(芋ほり、公園) 乗り物遊び(四輪車、三輪車) 運動遊び(エアーボリン、ボールスライダー、トランポリン、サーキット、シューズ、長縄、フラフープ) 制作活動(タンポ、シール) 音楽遊び(わらべうた、ミッキー体操、アンパンマン体操) 大運動会 防災訓練(昼間) 身体測定 	<ul style="list-style-type: none"> ふるさとの森 ふるさと学園
11月	<ul style="list-style-type: none"> 素材遊び(新聞紙、小麦粉粘土) 感触遊び(油粘土) 外遊び(公園) 音楽遊び(オーガンジー、タンバリン) 運動遊び(エアーボリン、サーキット、かくれんぼ、トンネル、スーパーボール、ボールプール) 制作活動(シール、両面テープ、クレパス) 身体測定 作業療法士による職員研修 秋まつり 	<ul style="list-style-type: none"> ふるさとの森 ふるさと学園
12月	<ul style="list-style-type: none"> 素材遊び(小豆、新聞紙、小麦粉粘土) 乗り物遊び(三輪車、四輪車) 運動遊び(エアーボリン、トンネル、ボールプール、ボール、風船、シューズ) 音楽遊び(オーガンジー、タンバリン、鈴) 制作活動(クレパス、ハサミ、シール) クッキング(ロールケーキ) クリスマス遊び 身体測定 冬のお楽しみ会 	<ul style="list-style-type: none"> ふるさとの森 ふるさと学園 東市来地域交流センター
1月	<ul style="list-style-type: none"> 正月遊び(だるま落とし、かるた、こま、凧) 制作活動(シール、風糸、ハサミ、クレパス、マジック) 運動遊び(エアーボリン、シューズ、トンネル、長縄、バランスボール) 音楽遊び(オーガンジー) カード遊び(絵合わせ) 乗り物遊び(三輪車、四輪車) FURUSATO BASE 読み聞かせグループ「花さき山」 防災訓練(地震・風水害) 身体測定 	<ul style="list-style-type: none"> ふるさとの森 ふるさと学園
2月	<ul style="list-style-type: none"> 節分(豆まき) 運動遊び(エアーボリン、シューズ、ボールスライダー、長縄、サーキット) 制作活動(クレパス、アイロンビーズ) 乗り物遊び(四輪車、三輪車、スクーターボード) 音楽遊び(タンバリン、オーガンジー) ふれあい講演会 懇談会 身体測定 	<ul style="list-style-type: none"> ふるさとの森 ふるさと学園 いちきアクアホール
3月	<ul style="list-style-type: none"> 感触遊び(油粘土) 制作活動(アイロンビーズ、シール) 乗り物遊び(三輪車、四輪車、スクーターボード) 外遊び(花見、公園) 運動遊び(エアーボリン、ボールプール) 音楽遊び(オーガンジー、タンバリン) ごっこ遊び(電車) 素材遊び(紙吹雪、小麦粉粘土) 卒園式 身体測定 	<ul style="list-style-type: none"> ふるさとの森 ふるさと学園

令和4年度放課後等デイサービス事業報告

平成26年4月1日に開所したふるさとの森ひろばは、皆様のご理解・ご協力の下、無事10年目を迎えることができました。

昨年度は、日置市24名、いちき串木野市2名、計26名の方が利用してくださいました。

『with コロナ』も定着し、『コロナでも自分らしく楽しくできることを』を合言葉に日常の中で工夫をしながら子どもたちは元気いっぱいに過ごしていました。今年度も、お子様一人一人の思いを大切に、地域の方にも寄り添いながら、活動や社会体験を通して一人一人のニーズに応えられるよう、支援員一同、支援に努めてまいります。

《 活 動 紹 介 》



運動会



水遊び



夏のお楽しみ会



不審者対応訓練



かごしま環境未来館

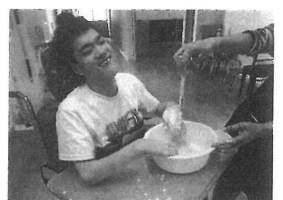

片栗粉遊び



モザイクアート



クリスマス会



FURUSATO BASE

11月	<ul style="list-style-type: none"> ・ひろばシネマ (DVD視聴) ・おはなし会(絵本・紙芝居の読み聞かせ・読書) ・音楽遊び(秋まつり出し物練習) ・アルミホイール制作、プラバン制作、粘土(造形) ・運動遊び(輪投げ・ボール・大判オセロ・ニュースポーツ・風船) ・シャボン玉遊び ・福笑い ・カード遊び(トランプ) ・園外活動(地域文化祭見学) ・秋まつり作品制作・壁面制作 ・勤労感謝の日のプレゼント制作(季節の行事) ・法人秋まつり 	<ul style="list-style-type: none"> ・ふるさとの森 ・ふるさと学園グラウンド ・こけけホール ・串木野なぎさ公園
12月	<ul style="list-style-type: none"> ・運動遊び(転がしドッジボール・輪投げ・風船・縄遊び・ボールプール) ・カード遊び(トランプ) ・ピース制作 ・新聞紙遊び ・おはなし会(絵本・紙芝居の読み聞かせ・読書) ・園外活動(公園・社会資源探し) ・音楽遊び(ダンス・楽器) ・お箸遊び、シール、フットイン(手指の巧緻性) ・色分け遊び ・塗り絵、壁面制作 ・ひろばクリスマス会、年賀状作り(季節の行事) ・冬のお楽しみ会(クリスマスコンサート) 	<ul style="list-style-type: none"> ・ふるさとの森 ・ふるさと学園グラウンド ・こけけホール ・串木野なぎさ公園
1月	<ul style="list-style-type: none"> ・園外活動(初詣・公園遊び・買い物訓練・めい) ・運動遊び(輪投げ・ニュースポーツ・大判オセロ・ボウリング) ・クッキング ・アニメビンゴ ・おはなし会(絵本・紙芝居の読み聞かせ・読書) ・お箸遊び(手指の巧緻性) ・粘土、毛糸、壁面制作(造形) ・塗り絵、色分け遊び、新聞紙遊び ・音楽遊び(ダンス) ・かるた、福笑い、雪遊び(季節の行事) ・防災害避難訓練(自主：風水害) ・ふるさとBASE(昔の遊び) 	<ul style="list-style-type: none"> ・ふるさとの森 ・ふるさと学園グラウンド ・羽鳥崎神社 ・串木野ダム公園 ・ブラッセだいわ川内店 ・伊集院総合グラウンド ・アートギャラリーめい ・皆田地区公民館
2月	<ul style="list-style-type: none"> ・運動遊び(大判オセロ・転がしドッジボール・ニュースポーツ・ボウリング・縄・ボール) ・園外活動(公園) ・おはなし会(絵本・紙芝居の読み聞かせ・読書) ・文字探し ・カード遊び(トランプ) ・風船遊び ・ピース制作、シール、壁面制作(造形) ・お箸遊び、折り紙(手指の巧緻性) ・塗り絵 ・色分け遊び ・新聞紙遊び ・節分行事(季節の行事) ・ふれあい講演会 	<ul style="list-style-type: none"> ・ふるさとの森 ・ふるさと学園グラウンド ・吹上浜海浜公園 ・市来アクアホール ・伊集院総合グラウンド

3月	<ul style="list-style-type: none"> ・園外活動(公園遊び) ・運動遊び(大判オセロ・ボウリング・陣地入れ・サーキット・ボール・縄) ・畑活動(じゃがいも植え) ・カード遊び(かるた)、シャボン玉遊び ・お箸遊び(手指の巧緻性) ・おはなし会(絵本・紙芝居の読み聞かせ・読書) ・アニメビンゴ、粘土、塗り絵、壁面制作 ・フットイン、数字遊び、新聞紙遊び、魚釣り遊び ・音楽遊び(ダンス) ・ひな祭り行事(季節の行事) ・激励会(お別れ会) ・お花見(冠岳・観音ヶ池公園) 	<ul style="list-style-type: none"> ・ふるさとの森 ・ふるさと学園グラウンド ・串木野ダム公園 ・串木野なぎさ公園 ・冠岳展望公園 ・観音ヶ池公園 ・畑

令和4年度ふるさとの森ひろば事業（行事・活動）等報告概要

行 事・活 動		
月	行 事・活 動	実 施 場 所
4月	<ul style="list-style-type: none"> 散歩 片栗粉遊び（感覚） 森シネマ(DVD視聴) 新聞紙遊び、紙コップ遊び 音楽遊び(ダンス) おはなし会(紙芝居・絵本の読み聞かせ、手遊び歌) サーキット遊び、転がしドッジボール(身体作り) スズランテープ遊び、わっか通し遊び 文字探しゲーム、色分け遊び、カード遊び(トランプ・かるた) 粘土遊び、壁面制作、モザイクアート、押し花作り(造形) 魚釣り遊び、ボウリング遊び、陣地入れゲーム お箸遊び(手指の巧緻性・目と手の協応動作) スナップエンドウの収穫 母の日プレゼント制作(季節の行事) 	<ul style="list-style-type: none"> ふるさとの森 ふるさと学園グラウンド 山下公園 畑
5月	<ul style="list-style-type: none"> 買い物訓練(社会体験) 園外活動(公園遊び) 箱の中身は何だろうクイズ アニメピンゴ、カード遊び(トランプ) 音楽遊び(ダンス)、おはなし会 畑活動(ソラマメ・スナップエンドウの収穫) ふれあい遠足(かごしま環境未来館) 造形(小麦粉粘土・塗り絵・プラバン・壁面制作) 運動遊び(大判オセロ・ボウリング・輪投げ) 新聞紙遊び、イラストタッチ、金魚すくい(手指の巧緻性) 父の日プレゼント制作(季節の行事) 防災書避難訓練(自主：火災想定) 	<ul style="list-style-type: none"> ふるさとの森 ふるさと学園グラウンド なぎさ公園 畑 かごしま環境未来館
6月	<ul style="list-style-type: none"> 箱の中身は何だろうクイズ 色分け遊び おはなし会(紙芝居・絵本の読み聞かせ、手遊び歌) お箸遊び(手指の巧緻性・目と手の協応動作) 畑活動(じゃがいもの収穫・さつまいもの苗植え) カード遊び(トランプ) 運動遊び(転がしドッジボール・輪投げ・大判オセロ・陣地入れ・ボウリング) 運動遊び(物運びリレー・新聞紙ポッチャ) 造形(プラバン・壁面制作) 音楽遊び(ダンス) おはじき遊び、小麦粉粘土(手指の巧緻性) アニメピンゴ シール遊び、スズランテープ遊び 風船遊び 	<ul style="list-style-type: none"> ふるさとの森 ふるさと学園グラウンド 畑

7月	<ul style="list-style-type: none"> 風船遊び おはなし会(紙芝居・絵本の読み聞かせ、手遊び歌) お店屋さんごっこ 園外活動(公園遊び・社会資源探し・買い物訓練) 運動遊び(転がしドッジボール・風船・大判オセロ・輪投げ・縄・ボウリング・玉入れ) カード遊び(トランプ) 片栗粉遊び、シール遊び、色分け遊び、シール遊び スズランテープ遊び、文字遊び お箸遊び、金魚すくい(手指の巧緻性) プラバン、壁面制作、塗り絵(造形) クッキング(パフェ) 七夕飾り作り、七夕祭り(季節の行事) 	<ul style="list-style-type: none"> ふるさとの森 ふるさと学園グラウンド 串木野ダム公園 羽島海岸 タイヨー東市来店
8月	<ul style="list-style-type: none"> 園外活動(公園遊び・図書館・社会資源探し・買い物訓練・めい) 消防署立会避難訓練 運動遊び(転がしドッジボール・ニューススポーツ) ピース制作(手指の巧緻性) 水遊び、絵の具遊び、金魚すくい、スライム(季節の遊び) プラバン制作、新聞紙遊び おはなし会(紙芝居・絵本の読み聞かせ、手遊び歌) 音楽遊び(ダンス) クッキング(シャーベット・パニラアイス) 紙飛行機作り 敬老の日のプレゼント制作 夏のお楽しみ会(夏まつり) 	<ul style="list-style-type: none"> ふるさとの森・学園 ふるさと学園グラウンド 図書館(日吉) 串木野なぎさ公園 串木野ダム公園 冠岳展望公園 GEO伊集院店 長崎鼻公園・伊集院総合グラウンド 江口浜・かもめ公園 コスモス市来店 川内駅 寺山公園
9月	<ul style="list-style-type: none"> 運動遊び(ニューススポーツ・ボウリング・玉入れ・輪投げ・大判オセロ・縄跳び) 敬老の日のプレゼント制作 塗り絵遊び 粘土・シール(手指の巧緻性) 色分け遊び カード遊び 新聞紙遊び 壁面制作・プラバン(造形) 畑活動(サツマイモの収穫) 園外活動(川内戦国村) 不審者対応訓練 ふれあい講演会(音楽) 	<ul style="list-style-type: none"> ふるさとの森 ふるさと学園グラウンド 畑 図書館(中央) こけけホール 川内戦国村
10月	<ul style="list-style-type: none"> カード遊び(トランプ) 運動遊び(ボウリング・ニューススポーツ・ボール遊び・大判オセロ・輪投げ) ルールのある遊び(ボードゲーム) 音楽遊び(ダンス) ちぎり絵、新聞紙遊び、プラバン制作(造形) 風船遊び、シャボン玉遊び クッキング ハロウィンパーティ 箱の中身は何だろうクイズ おはなし会(紙芝居・絵本の読み聞かせ・手遊び歌) ひろば運動会、ふるさと学園運動会(応援・見学)、ひろば2運動会(応援) 防災書避難訓練(自主：火災) 地域文化祭の作品制作(いちよう) 	<ul style="list-style-type: none"> ふるさとの森、学園 ふるさと学園グラウンド 串木野ダム公園

令和4年度 放課後等デイサービス事業報告（ひろば2）

平成29年4月1日に開所したふるさと森ひろば2は、皆様のご理解・ご協力の下、この4月で7年目を迎えることができました。

昨年度は、日置市36名、いちき串木野市5名、計41名の方が利用してくださいました。

この3年間は常に新型コロナのことを気にしながら過ごさなければならず、活動についても大きな制限が必要となることもありました。利用児の皆様にとって満足できる活動が提供できるか不安な毎日でしたが、職員間では「昨日よりは今日、今日よりは明日」という次につなげていくという意識を持ち、日々の支援を振り返りながら、感染対策と充実した活動の両立を目指して、少しずつでもより良い方向に進んでいけるように努力を続けて参りました。このような経験を生かして、これからも更に内容が充実できるように工夫を重ねていきます。また、コロナ対策は緩和されつつありますが、こまめな消毒やソーシャルディスタンスの確保など、当たり前になってきた行動について今後も継続して続けていきたいと思っております。

今年度も、利用児ご本人やご家族の皆様のを大切に、地域や学校との連携を図りながら、活動や社会体験を通して一人一人の成長につなげていけるように、支援員一同、支援に努めてまいります。どうぞよろしくお願いいたします。

《 活 動 紹 介 》



季節の壁面作品作り



季節の壁面作品作り



年賀状



ハロウィン



カードあそび



感触あそび（スライム）



音楽タイム（ダンス）



屋外レクリエーション



室内レクリエーション

令和4年度ふるさとの森ひろば2事業（行事・活動）等報告概要		
	行事・活動	実施場所
4月	<ul style="list-style-type: none"> ・戸外遊び ・自由遊び（レゴブロック・パズル・お絵かき・トランプ等） ・個別活動（学習・読書・写し絵等・パズル・IQパズル） ・音楽タイム（ダンス） ・制作（アイロンビーズ・ペーパークラフト・折り紙） ・制作（5月の壁面） ・屋外活動（椅子とりゲーム・野球・縄跳び・ニュースポーツ） ・室内活動（風船バレー・自由工作・すごろく・塗り絵・小麦粉粘土） ・防災避難訓練（自主） ・誕生会 	<ul style="list-style-type: none"> ・ふるさとの森ひろば2 ・ふるさと学園グラウンド
5月	<ul style="list-style-type: none"> ・戸外遊び ・自由遊び（レゴブロック・パズル・お絵かき・トランプ等） ・個別活動（学習・読書・写し絵等・パズル・IQパズル） ・制作（アイロンビーズ・プラバン・ペーパークラフト） ・制作（6月の壁面） ・屋外活動（ラケットリレー・野球・転がしドッチボール・縄跳び） ・室内活動（風船バレー・アニメピンゴ・新聞紙遊び・片栗粉遊び・カード遊び・スタンドグラス作り） ・誕生会 	<ul style="list-style-type: none"> ・ふるさとの森ひろば2 ・ふるさと学園グラウンド
6月	<ul style="list-style-type: none"> ・戸外遊び ・自由遊び（レゴブロック・パズル・お絵かき・トランプ等） ・個別活動（学習・読書・写し絵等・パズル・IQパズル） ・クッキング（フルーチェパフェ作り） ・制作（アイロンビーズ・ペーパークラフト・プラバン） ・制作（7月の壁面） ・畑活動（種植え） ・屋外活動（野球・転がしドッチボール・縄跳び・障害物競走・リレー） ・室内活動（風船バレー・粘土遊び・お話し会・粘土・カード遊び・自由制作・ひろば2シネマ・トントン相撲・すごろく） ・誕生会 	<ul style="list-style-type: none"> ・ふるさとの森ひろば2 ・ふるさと学園グラウンド
7月	<ul style="list-style-type: none"> ・戸外遊び ・自由遊び（レゴブロック・パズル・お絵かき・トランプ等） ・個別活動（学習・読書・写し絵等・パズル・IQパズル） ・制作（アイロンビーズ・レインボーペーパー・片栗粉遊び・折り紙・紙飛行機・自由制作・スライム・スタンドグラス） ・制作（8月の壁面） ・屋外活動（椅子とりゲーム・転がしドッチボール・野球） ・室内活動（風船バレー・ポケモンかるた・ボウリング・射的・スライントントン相撲・アニメピンゴ） ・誕生会 ・七夕まつり 	<ul style="list-style-type: none"> ・ふるさとの森ひろば2 ・ふるさと学園グラウンド
8月	<ul style="list-style-type: none"> ・戸外遊び ・自由遊び（レゴブロック・パズル・お絵かき・トランプ等） ・個別活動（学習・読書・写し絵等・パズル・IQパズル） ・音楽タイム（体操・ダンス・イントロクイズ・錯覚問題） ・制作（アイロンビーズ・ペーパークラフト・プラバン・ちぎり絵） ・制作（9月の壁面・暑中見舞いはがき作り・うちわ作り・紙コップ・紙飛行機・折り紙） ・屋外活動（野球・ニュースポーツ） ・室内活動（粘土・色水遊び・国旗塗り絵・新聞紙・すごろく・小麦粉遊び・風船スクイズ・魚釣り・切り絵・ピンゴ） ・室内活動（射的・ボードゲーム・ピンゴ・切り絵・お話し会・自由制作） ・誕生会 ・夏祭り 	<ul style="list-style-type: none"> ・ふるさとの森ひろば2 ・ふるさと学園グラウンド ・ふるさと学園
9月	<ul style="list-style-type: none"> ・戸外遊び ・自由遊び（レゴブロック・パズル・お絵かき・トランプ等） ・個別活動（学習・読書・写し絵等・パズル・IQパズル） ・音楽タイム（ダンス・音当てクイズ） ・制作（アイロンビーズ・フェルト・紙皿） ・制作（十五夜・10月の壁面） ・屋外活動（リレー・野球・椅子とりゲーム・転がしドッチボール） ・室内活動（ジェスチャーゲーム・風船バレー・箱の中身は何だろうクイズ・ポケモンかるた・片栗粉・新聞紙・マグネットシアター） ・誕生会 	<ul style="list-style-type: none"> ・ふるさとの森ひろば2 ・ふるさと学園グラウンド

10月	<ul style="list-style-type: none"> ・戸外遊び ・自由遊び（レゴブロック・パズル・お絵かき・トランプ等） ・個別活動（学習・読書・写し絵等・パズル・IQパズル） ・音楽タイム（イントロクイズ・ダンス） ・制作（アイロンビーズ・スライム・ペーパークラフト） ・制作（秋まつり・11月の壁面） ・屋外活動（縄跳び・転がしドッチボール・レク・野球） ・室内活動（トントン相撲・自由制作・風船バレー・ひろば2シネマ・カード遊び・すごろく・ペットボトルキャップ） ・誕生会 ・ハロウィンパーティ ・消防署立会避難訓練 ・ふるさとオリンピック（運動会） 	<ul style="list-style-type: none"> ・ふるさとの森ひろば2 ・ふるさと学園グラウンド ・ふるさと学園
11月	<ul style="list-style-type: none"> ・戸外遊び ・自由遊び（レゴブロック・パズル・お絵かき・トランプ等） ・個別活動（学習・読書・写し絵等・パズル・IQパズル） ・音楽タイム（秋まつりの練習） ・制作（プラバン・レインボーペーパー） ・制作（秋まつり・パザー・12月の壁面） ・屋外活動（転がしドッチボール・しっぽ取り鬼ごっこ・ニュースポーツ・野球・レク） ・室内活動（シール遊び・ピンゴ・カード・小麦粉粘土・自由制作） ・不審者等対応訓練 ・法人秋まつり（舞台発表） 	<ul style="list-style-type: none"> ・ふるさとの森ひろば2 ・ふるさと学園グラウンド
12月	<ul style="list-style-type: none"> ・戸外遊び ・自由遊び（レゴブロック・パズル・お絵かき・トランプ等） ・個別活動（学習・読書・写し絵等・パズル・IQパズル） ・クリスマス会（ツリー組立て・カップケーキ） ・音楽タイム（クイズ） ・制作（アイロンビーズ・プラバン・ちぎり絵） ・制作（1月の壁面・年賀状） ・屋外活動（転がしドッチボール・レク・縄跳び・野球・ニュースポーツ） ・室内活動（カード遊び・ピンゴ・風船バレー・粘土・風船バレー・箱の中身は何だろうクイズ・自由制作・新聞紙） ・防災避難訓練（地震） ・冬のお楽しみ会 ・大掃除 	<ul style="list-style-type: none"> ・ふるさとの森ひろば2 ・ふるさと学園グラウンド
1月	<ul style="list-style-type: none"> ・戸外遊び ・自由遊び（レゴブロック・パズル・お絵かき・トランプ等） ・個別活動（学習・読書・写し絵等・パズル・IQパズル） ・音楽タイム（イントロクイズ・手遊び） ・制作（アイロンビーズ・プラバン・レインボーペーパー） ・制作（2月の壁面） ・屋外活動（転がしドッチボール・鬼ごっこ・野球・椅子とりゲーム） ・室内活動（福笑い・風船バレー・凧作り・すごろく・自由制作・かるた・スタンドグラス・お話し会・トントン相撲・片栗粉） ・防災避難訓練（火災） ・誕生会 ・ふるさとベース 	<ul style="list-style-type: none"> ・ふるさとの森ひろば2 ・ふるさと学園グラウンド
2月	<ul style="list-style-type: none"> ・戸外遊び ・自由遊び（レゴブロック・パズル・お絵かき・トランプ等） ・個別活動（学習・読書・写し絵等・パズル・IQパズル） ・音楽タイム（ダンス・動画視聴） ・制作（プラバン・自由制作） ・制作（3月の壁面） ・屋外活動（鬼ごっこ・ニュースポーツ・転がしドッチボール・キックベース） ・室内活動（風船バレー・ひろば2シネマ・新聞紙・ポケモンかるた・カード・レク・お話し会） ・節分行事（豆まき） ・ふれあい講演会 	<ul style="list-style-type: none"> ・ふるさとの森ひろば2 ・ふるさと学園グラウンド
3月	<ul style="list-style-type: none"> ・戸外遊び ・自由遊び（レゴブロック・パズル・お絵かき・トランプ等） ・個別活動（学習・読書・写し絵等・パズル・IQパズル） ・音楽タイム（楽器の音当て・曲当てクイズ） ・制作（アイロンビーズ・ペーパークラフト・プラバン） ・制作（4月の壁面） ・屋外活動（転がしドッチボール・野球・ニュースポーツ・レク・紙飛行機） ・室内活動（スライム・風船バレー・カード・ジェスチャーゲーム・ひろば2シネマ） ・室内活動（自由制作・アニメピンゴ・ペットボトルキャップ・新聞紙・小麦粉粘土） ・お花見 	<ul style="list-style-type: none"> ・ふるさとの森ひろば2 ・ふるさと学園グラウンド

共同生活援助（すてっふはうす）取組報告

平成25年4月にすてっふはうす、平成29年4月にすてっふはうす2が出来て16名の利用者が、皆田地区（皆田西自治会）で、楽しく生活しています。自治会活動（総会、美化活動、夏祭り、防災訓練）等参加し、地域の皆様との交流も深まってきているように感じます。

すてっふはうすを住まいの場にして、日中はふるさと学園の生活介護や、ふるさとのWAを利用していますが、休日の過ごし方はドライブを兼ねた買い物や食事をはじめ、近所の理容室に散髪に出かけたり、個別ではリハビリ等を行なっています。また、昼食は自分たちが食べたいものを職員と一緒に作りながら調理も楽しみの一つとなっております。

ここ数年コロナウイルスの影響で外出が制限されておりましたが、これからは感染対策を行ないながら、地域の方々との交流や外出の機会を増やしていき、イベントに行ったり、ショッピングを楽しむ機会を増やしていきたいと思っております。

今年も「行ってきます」「行ってらっしゃい」「ただいま」「お帰りの声」の明るい声が飛び交う、「すてっふはうす」でありたいと思います。

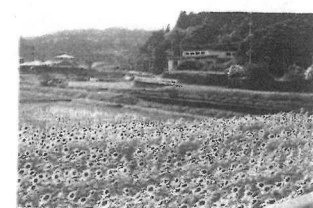
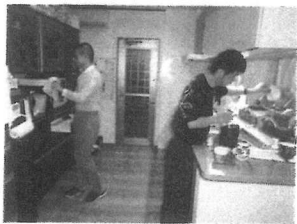
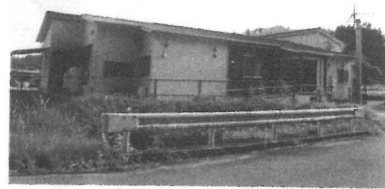

令和4年度 居宅介護等事業報告

1. 実施概要 （令和5年3月現在）

- ①管理者 1名 サービス提供責任者 1名 ヘルパー 13名(施設勤務等兼務者)
- ②サービス実施地域 日置市、いちき串木野市
- ③利用者 知的障害者 4名 身体障害者 5名(視覚障害者含む)

2. 主なサービスの内容

- ①身体介護
 - 食事の介助、排泄の介助、衣類着脱の介助、入浴の介助、洗髪等の支援
 - ※ 難病、全身麻痺の方への在宅支援を実施。
- ②家事援助
 - 書類代読・代筆、住居等の掃除、整理整頓等の支援
- ③通院等介助
 - 自宅から病院までの移動、及び病院内での介助等(移動・見守り等)を実施
- ④行動援護
 - 自閉症・てんかん発作がある方など常時見守りや危険回避が必要な方(判定基準10点以上)に該当する方の支援
- ⑤同行援護
 - 重度の視覚障害者の外出支援(移動・情報)や外出時の代筆・代読の支援
 - ※ 難病の方(網膜色素変性症や白内障、視野狭窄等)
 - ※ 鹿児島市内等での難病等活動(網膜色素変性症協会、視覚連等)における支援
- ⑥移動支援
 - 公的機関、病院、映画館、遊戯施設、商業施設等への道案内等(公共の交通機関を利用)



3. 年間支援時間数(実施時間)

居宅介護	行動援護	同行援護	移動支援	実施時間合計
283	196.5	570.5	0	1050



4. 令和5年度にむけて

今年度は主に知的障がい者(児)の方々、家族のみなさんに目をむけてご本人、家族だけが不安になったり、悩みを抱え込むことがないように支援を行なっていきたいと考えています。

令和4年度 地域活動(アートギャラリーめい活動)

【障害者等相談支援事業について】

令和4年度の事案報告はありませんでした。

日置市福祉課を事務局とし、日置市自立支援協議会相談支援部会を中心に、事例や実際に地域で起きている課題に対して改善や方向性について話し合い迅速に対応する事業です。

「障がいのある人もない人も共に生きる鹿児島づくり条例」が制定されてから約10年経過し、人権侵害防止策や虐待防止策は国の取り組みや県の取り組みもとても充実してきています。人権侵害や虐待においてふるさと学園は地域の「通報窓口」となっております。また、障害を持って地域で生活されている方々への支援においても日置市福祉課としっかりと連携をとって地域の現状と課題への対応に取り組んでいこうと思います。

【地域移行支援事業について】

令和4年度の事案報告はありませんでした。

地域移行支援とは、障害を抱えながら施設や精神科病院などに入所、入院している方に対して、退所や退院後の住居の確保や地域生活をスムーズに行っていくことができるような支援や援助を行います。利用希望者の話を聞いたうえで、必要な地域移行支援の計画を立てて、現在入所や入院している地域や病院と連携を図りながらサポートを行っていきます。支援期間は原則として6か月となっております。

地域生活への移行に向けた支援の流れ(イメージ)



○アートギャラリー めい

令和4年度は、利用者様と一緒に、店内の改装を行いました。改装に合わせて飲食店営業の申請を行い、カフェスペースとしても活動できるようになりました。季節に合わせた販売品として、夏は「かき氷」、秋冬はふるさと学園伝統の「つば焼き芋」の販売を行いました。地域の皆様が大変好評で、たくさんの方にご来店頂くことができました。利用者の皆様の作品展示やお客様への接客など、新たな活躍の場、地域との交流の場になるように取組んで参ります。



○海と日本プロジェクト

令和4年度は、日本財団「海と日本プロジェクト」の推進パートナーに登録しました。「海と日本プロジェクト」は「私たちが支えてくれる海の現状を伝え海を未来へつないでいくためのアクション」です。信成会では、吹上浜クリーン作戦への参加や、水族館での勉強会、江口浜海水浴場周辺の清掃活動、海をテーマにした作品制作など行っています。海を知って楽しめる活動に令和5年度も取組んで参ります。



江口浜海水浴場
清掃活動の様子

就労継続支援事業B型 ふるさとのWA 取り組み報告



<令和4年度作業内容>

○農芸作業：玉ねぎ、ブロッコリー、そら豆、甘藷、ピーマン、きゅうり、ゴーヤ、しいたけ
梅園管理 等



○加工作業：梅干し、ゆかり



○木工作业：鍋敷き、コースター、プランタースティック、ペーパーホルダー

○門松作製

○クラフトテープを使ったかご作り

○製菓活動：クッキー8種類（ココナッツ、ローズレッド、塩、ショコラ、
（桑茶、カモミール、バジル、ごまきなこ）

パウンドケーキ4種類（ココナッツ、きんかん、レモン）

ガトーショコラ

日置市特産市販売（オリーブクッキー、オリーブパウンドケーキ）

ふるさと学園誕生会ケーキ作製（2ヶ月に一回程度）



○創作活動：Tシャツペイント、風鈴、軽石鉢、編み物



○委託作業：株式会社 春一番（東市来町） にんにくの皮むき作業（夏季限定）

<委託作業について>

東市来町にある春一番と伊集院町にある伊集院物産より作業を委託されています。

○ 昨年は、東市来町美山にあります春一番という会社に月・水・金の週3回ミニトマトと玉ねぎの出荷準備を工程別に役割を分担し流れ作業で取り組んでいましたが、今年度は会社の野菜の作付け計画の変更のため、夏季限定のにんにくの皮むき作業のみ委託されました。

○ 令和3年度は伊集院物産からはごまの選別作業を委託されていましたが、今年度はごまの不作のため、残念ながらごまの選別作業はありませんでした。

<工賃について>

ふるさとのWAの独自の評価表を基準に評価を行い、その評価の結果と出勤日数を掛けた金額が工賃になります。

R4年度の工賃は昨年とあまり変わらず、約8,000円～約12,000円となっております、時期によってはコロナ感染予防のためやむなく休業することがあり、出勤日数が少ないため工賃も減ってしまうことがありました。

<最後に…>

令和元年7月からスタートしたふるさとのWAは、「特性を活かす」をモットーにこれまで取り組んできました。

四年目を迎えたこの一年は、それぞれ本人の中に「やりたい仕事」「得意な仕事」ができ、すべての作業に全力投球するというのではなく、やりたい仕事や得意な仕事には「より集中力や持続力を発揮する」という仕事の向き合い方に変化がみられました。またご本人の中での「仕事を頑張って工賃をもらおう」という気持ちが強くなっています。時には嫌な仕事もあると思うのですが、そういう作業に対しても『やらないといけな仕事』と認識し、目の前の仕事と「やりたくないなあ」という自分の気持ちに折り合いをつけ取り組むことができるようになり、変化と成長を感じた一年となりました。

4月からは2名の新しい仲間が加わり、男性11名、女性5名、職員4名の計20名で新たにスタート致します。これまで通りに「特性を活かす」をモットーに、得意分野が光るふるさとのWAでありたいと思っています。また『支援する側がやりがいを感じていなければ働く楽しさは伝えられない』という思いから、職員それぞれの得意分野も作業内容に取り入れ、活動の充実を図りたいと考えています。ふるさとのWAが利用者様はもちろん職員にとってもイキイキと活気あるココロオドル場所になるよう頑張ります！