

■2021 年度社会福祉法人事業報告

世の中がコロナ禍となってから2年が経ちました。これまで様々な対策を重ねてきましたが、世界的な流行は留まることを知らず、依然として感染者数の高止まりが続いています。当法人も例外ではなく、「生活介護かみなり村北館」「共同生活援助ゆうやけこやけ」においてクラスターが発生、感染者が確認される度、現場は混乱に陥りました。対応に追われている間、事業所の利用停止を余儀なくされ、利用者とその家族にも不安や負担を与えることとなりました。

また3密回避や行動制限により、地域の行事や集まりはすべて中止となり、法人の恒例行事であった「かみなりマーケット」や「ほのぼの旅行」も開催を断念せざるを得ませんでした。地域交流の場や外出の機会がなくなり、イベント出店等による就労支援事業所商品の売り上げも激減、大幅な収入減となりました。

一方で、今後の利用者増に期待している事業もあります。令和2年度まで自主事業として行ってきた「生きづらさを抱える若者の中間的就労」が令和3年度より「生活困窮者自立支援制度」における認定就労訓練事業所としての活動に切り替わりました。法改正により、児童養護施設等の子どもの措置解除基準が見直されたこともあり、今後、この事業への注目度が高まっていくと考えています。事実、退所後すぐの一般就労はハードルが高く、たちまち生活困窮に陥ってしまうことから、就労確保はアフターケアの課題でもありました。中間的就労の機会は、一般就労へのスムーズな移行を図る上でも重要な支援策のひとつであり、ニーズの高まりとともに利用が広がっていくと考えています。

施設整備関係では、賃貸物件であった「かみなり村本舗もつくる」が同じ正木町坂丸地内で新築移転し、6月より新天地での活動が始まりました。コンテナのアオキに次いで、コンテナハウスを用いて建てた事業所は、落ち着いた空間が広がり、今まで以上に作業がはかどりそうです。

コンテナのアオキの西側は現在、職員駐車場になっていますが、この地に「こどもの駅」を新設予定です。子ども・子育て支援の拠点となるよう、地域の人々に親しまれる施設にしたいと考えています。（「こどもの駅」完成後は、職員駐車場はかみなり村北館東側に移転する予定です。）

ウィズコロナの時代にあっても、地域福祉への想いに変わりはなく、私たちボランティア協会の取り組みはこれからも続きます。

◇はしま福祉サポートセンター拠点

でいあい(生活介護／就労継続支援B型)

2021年度は、コロナとの共存を意識しながら、「安心・安全・楽しく過ごせる居場所」の提供を心がけ、様々な活動を続けてきました。

なかなか思うような活動ができませんが、今後も皆さんと笑顔のある「でい♥あい」で、創作活動、生産活動等を行えるよう努めてまいります。

～今年度の目標～

- ☆ 1日1回は笑いましょう
- ☆ いろんな活動に参加しましょう
- ☆ 仲間と楽しく過ごしましょう
- ☆ 事故・ケガのない日々を送りましょう
- ☆ 新製品の開発などを考えましょう

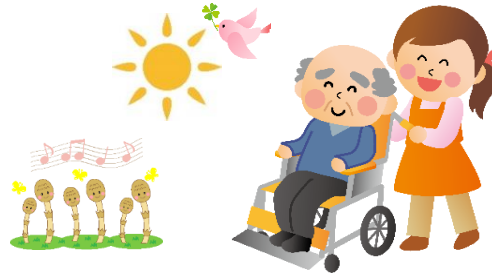

生活介護 定員44人

月別 延べ利用者数・開所日数

月	利用者数	開所日数
4月	847	25
5月	772	23
6月	878	26
7月	830	25
8月	809	25
9月	792	24
10月	853	26
11月	792	24
12月	771	24
1月	644	21
2月	627	22
3月	767	26
計	9,382	291

市町村別 契約者数(人)

羽島市	38
笠松町	8
岐南町	3
岐阜市	4
輪之内町	1
北方町	1
各務原市	2
神戸町	1
安八町	1
御嵩町	1
瑞穂市	2
一宮市	1
計	63

年代・障害別 契約者数(人)

	身障	知障	精神	合計
10代	0	0	0	0
20代	4	8	0	12
30代	2	14	0	16
40代	4	11	2	17
50代	2	5	2	9
60代	2	1	2	5
70代以上	3	0	1	4
合計	17	39	7	63

男女別 契約者数 (人)

男性	28
女性	35



区分別 契約者数 (人)

区分	区分 6	区分 5	区分 4	区分 3	区分 2
利用者数	10	6	29	17	1

就労継続支援B型 定員16人

月別 延べ利用者数・開所日数

月	利用者数	開所日数
4月	130	25
5月	114	23
6月	133	25
7月	121	24
8月	126	24
9月	120	23
10月	129	26
11月	116	23
12月	125	24
1月	99	20
2月	97	22
3月	132	25
計	1,442	284

市町村別 契約者数 (人)

羽島市	5
岐阜市	1
安八町	1
計	7

男女別 契約者数 (人)

男性	2
女性	5



年代・障害別 契約者数 (人)

	身障	知障	精神	合計
20代	0	2	1	3
30代	0	1	0	1
40代	0	2	0	2
50代	0	1	0	1
60代	0	0	0	0
合計	0	6	1	7

区分別 契約者数 (人)

区分	区分 3	区分 2	区分なし
利用者数	3	3	1

各サービス利用者数 (多機能全体)

- ・ 給食サービス 63人
- ・ 入浴サービス 7人
- ・ 送迎サービス 51人



※各項目の契約者数は、2022年3月状況

バリカム元気社(でいあい就労継続支援B型/就労支援事業)

新型コロナウイルスの影響によるイベント縮小に加え、世界情勢の影響による材料費の高騰など、依然として厳しい状況が続いていますが、B型就労支援バリカム元気社では守りに入り過ぎないように、販路の開拓、商品の開発や見直しを行っています。

2021年度は、地域の方からいただいた野菜でのお惣菜作り、牛乳パックを加工した廃油吸い取りパットの増産(効率的な作り方を考案)や掃除道具の開発、ドライフラワーを使ったインテリア商品など、生活が「ちょっと便利」「ちょっと豊か」になる商品を目指しました。また、例年と同じく、公共の場所の清掃や外部企業様から内職などのお仕事をいただき、地域とのつながりの中でお仕事をさせていただきました。

2022年度は、新たなお仕事として、定期的な会合への出張喫茶や公共スペースでの販売などを予定しています。また、バリカムスイーツのパッケージも新しくなりました。よりみなさまに親しんでいただけることを願っています。今後も、ボラ協につながる方々に応援していただいていることに感謝して、利用者さんが安心して通い、充実した活動ができるよう努めていきます。

《収入状況》

項目	(単位:円)
食品販売	2,627,262
印刷製本	737,744
生活雑貨/縫製	310,700
軽作業	1,168,923
業務委託	1,336,540
雑収入	21,210
計	6,202,379

《エコキャップ運動》

バリカム元気社では、社会貢献活動としてエコキャップ運動に取り組んでいます。

累計個数 (2021年4月～2022年3月)	764,910
---------------------------	---------

《給与支給報告(賞与含む)》

(単位:円)

2021年度就労継続支援B型 平均工賃(月額)	16,175
2021年度就労継続支援B型 工賃支給総額	1,326,350
2022年度就労継続支援B型 目標工賃(月額)	18,300



ご好評の吸い取りパットを作っている様子



お仕事だけでなく、お楽しみ会も
力いっぱい楽しみます！

喜楽舎

喜楽舎では、障がいのある人が自宅において自立した日常生活を営むことができるよう、身体介護、家事援助、外出における移動の支援（同行援護含む）を行います。移動支援では、電車に乗って遠くまで出かけたり、買い物や外食、カラオケに行くなど様々な内容で利用しています。居宅介護では、家事援助や身体介護などそれぞれのニーズに合わせたサービスを利用しています。

■障がい福祉サービス

	利用実人数(人)		
	居宅介護	行動援護	同行援護
4月	41	7	6
5月	40	7	5
6月	38	6	6
7月	37	7	6
8月	41	7	5
9月	40	7	4
10月	33	7	6
11月	37	7	7
12月	32	7	6
1月	36	7	5
2月	25	7	7
3月	41	7	5
計	441	83	68

	市町村別内訳(人)			
	身体障がい	知的障がい	精神障がい	障がい児
安八町		1		
大垣市		1		
笠松町	2	6		
各務原市	2	2		
北方町		1		
岐南町	2			
岐阜市		4		
神戸町		1		
垂井町		1		
羽島市	19	27	7	1
瑞穂市		1		
御嵩町		1		
計	25	46	7	1

■地域生活支援事業 移動支援

	利用実人数	
	身介有	身介無
4月	39	31
5月	38	31
6月	40	17
7月	38	26
8月	37	24
9月	39	23
10月	35	26
11月	41	27
12月	43	28
1月	40	21
2月	31	12
3月	37	17
計	458	283

	市町村別内訳(人)			
	身体障がい	知的障がい	精神障がい	障がい児
安八町		5		
大垣市		2		
笠松町	3	8		1
各務原市	1	3		
北方町		1		
岐南町	1	2		
岐阜市		9		
神戸町		1		
垂井町		1		
羽島市	13	44	4	10
瑞穂市		1		
御嵩町		1		
輪之内町	1			
計	19	78	4	11

居宅介護年代別利用者数(人)	
10歳未満	0
10代	4
20代	25
30代	13
40代	9
50代	14
60代	10
70代	4
計	79

移動支援年代別利用者数(人)	
10歳未満	1
10代	15
20代	48
30代	17
40代	12
50代	12
60代	5
70代	1
80代	1
計	112

指定居宅介護事業所(身体介護・家事援助・通院等介助・行動援護・同行援護)実績

障がい福祉サービス実績（2021年度）

	身体障がい	知的障がい	精神障がい	障がい児
	時間	時間	時間	時間
身体介護	54	0	19	0
家事援助	271.5	354.5	9.5	0
通院等介護	261	492.5	21	0
行動援護	0	2636.5	0	0
同行援護	955	0	0	0
計	1541.5	3483.5	49.5	0

※各サービスの利用実績

身体介護・・・入浴、食事介助、整容 等

家事援助・・・掃除、調理、育児支援、買い物 等

通院等介護・・・病院等の付添

行動援護・・・買い物等の外出

同行援護・・・買い物、コンサートなどイベント参加等

移動支援実績

	身体障がい	知的障がい	精神障がい	障がい児
	時間	時間	時間	時間
身介有	1097.5	4482.5	0	217.0
身介無	22.0	1291.5	16.0	457.5
計	1119.5	5774.0	16.0	674.5

※サービスの内容実績

買い物、プール、銭湯、電車での旅、空港見学、コンサート

地域等のイベント参加旅行、飲食店 等

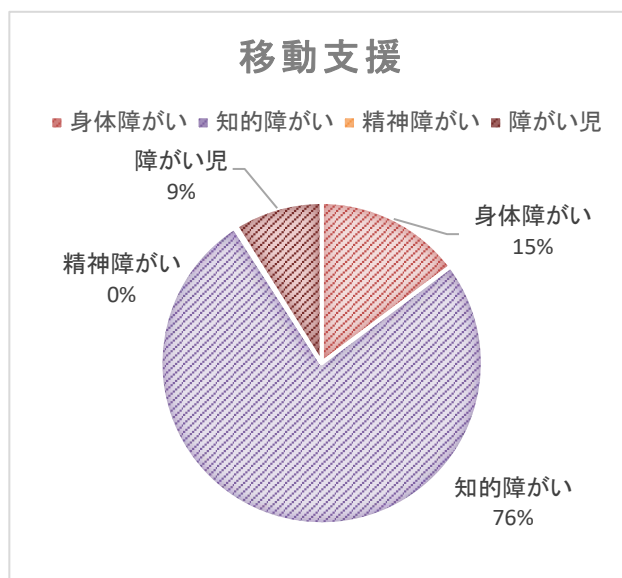
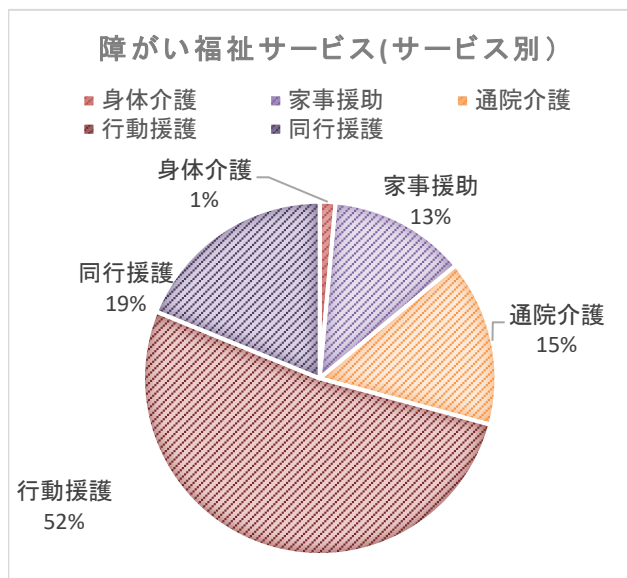

「移動支援従事者養成研修（知的障がい者課程）」

主催者：岐阜羽島ボランティア協会

2021年 12月 10日～ 12月 19日 うち6日間

6名受講、1名登録活動

「岐阜県障害者虐待防止・権利擁護研修」

主催者：岐阜県(動画配信)

日程：2022年 1月 25日 視聴

参加者：登録支援員

日程：2022年 3月 30日～ 4月 13日 視聴

参加者：管理者・サービス提供責任者

生活サポート（2021年度）

福祉有償運送講習会、自主学習会を開催し安心・安全な移送支援を心がけました。
障害者総合支援法に基づいた支援または、制度以外で利用する方に対して通院や社会参加を含む外出支援を行い、地域でより充実した生活を送れるように努めました。

1. 生活サポート総走行

車名	距離数km
1 青スペース	3,541
2 かみなり号	54
3 シエンタ赤	1,781
4 スペース	1,771
5 タント黄色	3,274
6 ノア	0
7 ハイゼット	280
8 ムーブ	259
9 ラクティス	2,184
ボラ協車両合計	13,144

2. 総利用件数（件）・総利用時間数（時間）

障害別	件数	回数	走行距離数	時間	通院	通院以外
身障	1,689	1,689	10,242	680	687	1,006
知的	198	198	2,311	135	51	147
精神	90	90	591	45	37	53
その他	0	0	0	0	0	0
合計	1,977	1,977	13,144	859	775	1,206

3. 援助会員（2022年3月31日現在）

登録・活動者数 45名

※その内、介護職員初任者研修等修了者・看護師含む

4. 喜楽舎・生活サポート自主学習会開催

- | | |
|---|---|
| (1) 日時：2021年 4月 20日
内容：送迎時の安全確認・安心運転について | (5) 日時：2021年 10月 26日
内容：他県高齢者施設の送迎事故について |
| (2) 日時：2021年 6月 22日
内容：交差点の安全な通過方法について | (6) 日時：2021年 11月 30日
内容：飲酒検査の義務化について |
| (3) 日時：2021年 7月 20日
内容：線上降水帯について | (7) 日時：2022年 3月 22日
内容：周囲の状況に応じた安全運転 |
| (4) 日時：2021年 8月 17日
内容：交差点事故について
リフトの誤った使い方事例 | |

5. 福祉有償運送講習会開催（国土交通省認定）

- (1) 名称：福祉運転協力者指定講習会 I
休止

障害別	件数	通院	通院以外	うち待機
身体	1,689	687	1,002	33
知的	198	51	147	4
精神	90	37	53	7
その他	0	0	0	0
合計	1,977	775	1,202	44

利用頻度（障がい別）

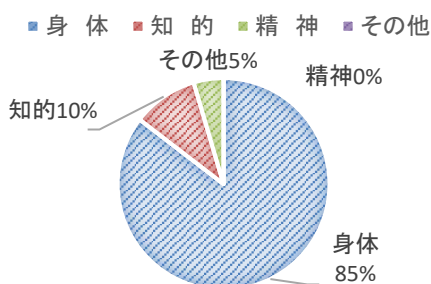

送迎の利用内容

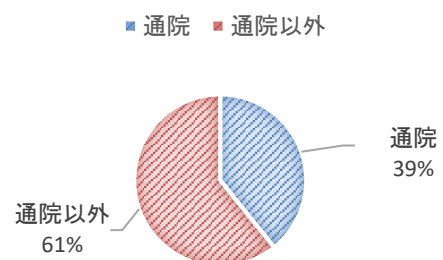

障がい者生活支援センターきつねあな

当センターは、羽島市・笠松町・岐南町の委託を受けて、地域で暮らす障がい者(児)とそのご家族への相談支援、情報提供等を行っています。日中の過ごしかたや福祉就労支援、入居、在宅の支援など、障がいがあっても地域でその人らしく暮らしていくための様々な相談支援を進めてきました。福祉サービスを利用する方にサービス等利用計画を作成し、定期的に利用の状況確認(モニタリング)を行ってきました。そしてこの計画をもとに利用者一人ひとりが、生活の質を上げ、より快適に過ごしていただけるよう総合的な支援をしていくため、他機関との連携強化に努めてきました。

2021年度 相談支援事業 年間報告
(累計 2021年4月～2022年3月)

内 容		相談方法					計
		訪問	来所相談	同行	電話	その他	
相談者	障がい児・者及びその家族	1,389	336	58	1,117	458	3,358
	(当事者に)関わる関係機関等						4,024
	その他						
						合計	7,382

※相談方法(その他)の内容について：会議(ケース・支援会議等)、メール・手紙、サービス等利用計画に関わる業務等

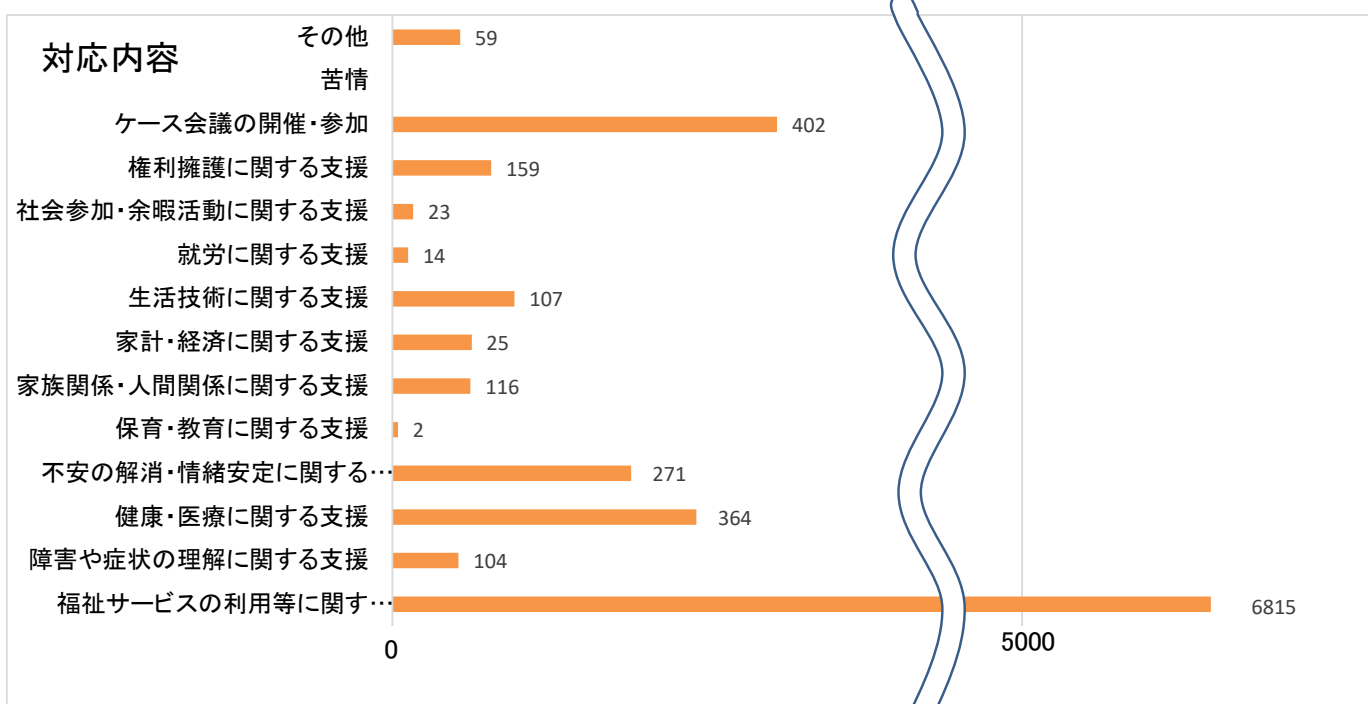

- 福祉サービスの利用等に関する支援
福祉サービスの利用の変更・更新に応じてご本人及び関係機関に聞き取りをし、計画の立て直しもしました。また、ご本人や事業所との連絡・調整、行政とのやり取りをし、チームで支援をするよう心掛けてきました。
- 会議の開催・参加
より良い支援を行う為に、感染症対策をしながら会議の開催・参加を行ってきました。関係機関との情報共有や各機関の役割分担、ご本人の権利擁護の為の話し合いの場など、目的に応じた内容で適宜開催しました。
- 権利擁護に関する支援
法人後見事業を実施し、権利擁護に努めました。継続して虐待発見の窓口、通報の義務、市町村の協力者となるよう努めてきました。実際に通報を行ったケースもあり、市町村との連携を密にし対応しました。
- その他
当センターではスタッフ自身が障がい理解について、よりいっそう努力するとともに、必要に応じて、利用者へ診療情報提供書を提出いただき、医療機関や他事業所と連携することによって、適切な支援ができるよう、態勢を整えてきました。

地域生活支援事業（羽島市委託）

■点字・声の広報等発行事業

- ① 点訳本発行 広報はしま 12冊(1人×12ヶ月) カレンダー10部
さわる絵本 0冊
- ② 音訳テープ 広報はしま 180本(15本×12ヶ月)
社協はしま 90本(15本×6ヶ月)
- ③ 点訳学習会 毎月 2回
- ④ 器具什器等整備 点字プリンター(リース)
- ⑤ 点訳教室 竹鼻小学校
- ⑥ 相談業務

■意思疎通支援事業

- ①手話通訳者・奉仕員派遣 総利用時間 100.5時間
- ②要約筆記者・奉仕員派遣 総利用時間 0時間
- ③連絡調整・相談業務など

■成年後見制度利用支援事業 成年後見人受任 1件

ボランティア市民活動センター

様々なイベントや事業運営を通して、人々の地域福祉への関心を高め、ボランティアのきっかけや地域交流の機会を提供しています。

1. 企画推進事業

ボランティア活動を中心とし、障がい児(者)やその家族、ボランティアや職員が一緒になって企画・運営する楽しい行事を企画運営しています。

ボラ協サロン「かみなりマーケット」・・・障がいがあるなしに関わらずみんなが楽しく過ごす場所です。毎月1回日曜日に開催しています。8月は夏まつり、11月はオレンジリボンランを同時開催、1月には「新春のつどい」と題して、年末年始赤い羽根共同募金の配分を受けて実施しています。

※2021年度はコロナの影響により、「新春のつどい」のみ、規模を縮小して実施しました。

(1) ボラ協サロン

- ① かみなりマーケット ※中止しました
- ② ほのぼの旅行 ※中止しました

(2) 2021年度総会

ボランティア協会定期総会を书面開催し、2020年度事業報告・収支決算報告および2021年度事業計画・予算計画等について承認されました。

2. 広報啓発事業

- 広報紙「くろーばあ」発行・・・年4回発行 各800部
(正会員・賛助会員・行政・企業・各関係機関等に配布)
- ホームページ作成・・・ブログ・最新ニュースは随時更新

3. 研修会等事業

(1) 介護職員初任者研修(障がい者対象)

障がいのある人が介護職員初任者研修を受講し、社会就労を目指します。

【日 程】 2021年9月10日(土)～2021年2月27日(日) 講義と演習と修了式

【対 象】 岐阜県在住の障がい児(者)

【受講者】 5名 ※5名全員が全日程修了

(2) オンライン研修会

地域福祉をテーマにした研修会を開催、子ども・若者の自立支援について考えを深めました。全2回の研修会を通して、不登校、ひきこもり、障がい、虐待、貧困、非行など様々な理由から生きづらさを抱え、孤立状態にある人々にとって、地域とつながっていることが何よりの支援になることを学びました。



【第1回】 地域で見守る～つながりから生まれる支援のかたち～

日時 2021年10月23日(土) 13:30～16:00

ゲスト (公社)愛知共同住宅協会理事 杉本みさ紀さん

(社福)高山市社会福祉協議会常務理事 小峠賢次さん

参加者 43名(視聴のみを含む)

【第2回】 未成年支援の今とこれから～見捨てない地域を創るために私たちができること～

日時 2022年3月6日(日) 14:00～16:00

パネリスト 弁護士 高橋博志さん

岐阜地区雇用主会会長・(株)アイ・ドゥー代表取締役 後藤さとみさん

Lalaの部屋(アフターケア事業所・居住支援法人) 吉田栄紀さん

進行 元京都医療少年院ソーシャルワーカー 今井真美さん

参加者 54名(視聴のみを含む)

4. 地域活動支援センター事業

◆2021年度 事業報告

羽島市、笠松町、岐南町の委託を受け、地域活動支援センター事業も16年目を迎えました。これまでどおり障がい者手帳のあるなしに関わらず、不登校やひきこもりなど、いろいろな悩みをお持ちの方に対し、社会参加のための支援をしてきました。各々の活動を通して仲間づくりも進み、利用者の方の憩いの場になっています。

2021年度もコロナ禍のため、能楽教室、太鼓クラブ、スポーツレクリエーションは休止しましたが、介護職員初任者研修は行う事が出来ました。一昨年から始まったこども食堂（かみなり村）とフリースペース・コンテナ（子ども・若者の居場所づくり）の活動も地域住民の皆さんのご協力やご理解を頂き、感染状況をみながら可能なかぎり継続しました。

【事業内容】

- ・手話教室、点訳サークル、まるのうちサロン、施設慰問活動、介護職員初任者研修、こども食堂、フリースペース
- ・地域活動支援センター 活動予定カレンダーの発行（年12回）と啓発活動
- ・各関係機関との連携、協力活動
かみなりマーケット、他の地域活動支援センター（精神分野）との協働
- ・他の地域活動団体、行政（福祉課、教育委員会）との連携によるニーズの掘り起こし

***まるのうちサロン（精神障害者社会復帰集団指導事業）の活動報告**

心に不安や悩みがある人の憩いの場、社会参加の場として、原則毎月第3月曜日の午前10時から開催しました。

【2021年度の活動内容と参加人数】

日にち	活動内容	参加人数
4/5（月）	外出（木曾三川公園）	2名
6/21（水）	ボードゲーム	1名
7/26（月）	創作（おとなのぬり絵）	2名
10/18（月）	外出（鶺鴒ミュージアム）	2名
11/15（月）	外出（谷汲山）	2名
12/20（月）	クリスマス会	1名
1/17（月）	創作（ちりめん細工）	2名
3/7（月）	茶話会（支援センター相談室）	1名
3/23（月）	外出（梅林公園）	1名

※コロナのため、5月、8月、9月は中止。2月に予定していた茶話会は3/7に実施。

5. 中間的就労事業

自立を目指す子ども・若者や生活困窮者等、すぐに一般企業等で働くことが難しい人を対象に就労体験や訓練の場を設け、個人の能力や適性に応じた支援を行っています。

【2021年度利用実績】※延べ数

単位：人

4月	5月	6月	7月	8月	9月	10月	11月	12月	1月	2月	3月	計
0	0	0	1	0	4	0	0	0	0	0	0	5

6. 生活困窮者等への食糧支援

生活困窮者支援のひとつとして、岐阜県社会福祉協議会との協働で、貧困家庭や支援団体等に食糧配布をしています。各相談窓口からの依頼も増え、食糧支援の必要性を感じています。次年度も継続実施していきます。

【2021年度食糧配布状況】

単位：件

月	食糧納入 件数	配布先（食糧支援窓口）				フリースペース	計
		羽島市 福祉課	支援 センター	アフター ケア事業	その他 （学習支援、 こども食堂等）		
4	21	7	0	75	24	0	106
5	18	1	0	64	21	57	143
6	22	0	0	44	27	83	154
7	19	0	0	53	21	83	157
8	20	0	0	52	20	115	187
9	19	1	1	54	21	191	268
10	21	3	0	62	23	233	321
11	20	10	0	43	24	227	304
12	20	4	1	50	18	239	312
1	19	2	2	26	17	237	284
2	17	4	3	33	18	260	318
3	20	0	2	17	10	255	284
計	236	32	9	573	244	1980	2838

6. ボランティア活動の推進

ボランティアの主な活動内容

- ・多機能事業所「でいあい（バリカム元気社）」での活動の手伝いなど
- ・児童デイサービス「かみなりくん」での障がい児との交流
- ・各種イベント参加及び製品販売など
- ・事務局ボランティア

7. おもちゃ図書館活動

障がいがあってもなくても、安心・安全に遊べるおもちゃの提供と楽しく遊べる居場所づくりを目指しています。



◇かみなり村拠点

かみなり村本舗（生活介護／就労継続支援B型）

今年度は、もつくる・ふくふく製品をいろいろな場所で目にしたり、手に取ったりしていただきました。アクティブGの鉄道博、クラフトフェア、ギャラリー水の音、岐阜グランドホテル、雑貨店「フラマン」、ショップ「sopo」、また各関係機関の受注により、さらに多くの方に本舗の製品をお届けすることができ、本当に嬉しい限りです。

かみなり村本舗 就労継続支援B型 定員30人

月別利用者数及び開所日数（2021年度）

	利用者数(のべ)	開所日数
4月	340	25
5月	300	23
6月	345	26
7月	321	25
8月	298	25
9月	298	24
10月	329	26
11月	334	24
12月	316	24
1月	295	23
2月	298	22
3月	337	26
計	3,811	293

契約者の市町村別内訳

市町村	利用者数(人)
羽島市	9
岐南町	1
岐阜市	4
安八町	1
大垣市	1
北方町	1
合計	17

(2022年3月末)

区分別契約者数

区分	契約者数(人)
区分なし	4
区分2	4
区分3	6
区分4	3

(2022年3月末)

各サービスの利用者数

サービスの種	利用者数(人)
給食	14
送迎	10

(2022年3月末)

契約者男女比

男性	7
女性	10

100%
平均年齢：30歳8カ月
(2022年3月末)

障がい種別及び年代別利用者数（2022年3月末）

	利用者数	身体 (重複含む)	知的 (重複含む)	精神 (重複含む)	重複
20代	12	1	11	1	1
30代	2	0	2	0	0
40代	2	0	1	1	0
50代	1	0	1	0	0
合計	17	1	15	2	1

かみなり村本舗 就労事業報告

◆売上状況

項目	(単位：円)
カフェ・食堂	2,486,835
製品販売	3,087,450
イベント	0
教室	78,000
業務委託	1,227,697
その他	269,111
計	7,149,093

◆支払工賃(賞与含)

サービス種別	支給総額	平均月額
就労継続支援B型	3,249,490	16,087

※2021年度 目標平均工賃(月額)16,500円

Ohana基金へ 33,882円

子ども子育て基金へ 33,882円

2021年度出店販売実績

	実施日	場 所	内 容
1	11月6日(土)	羽島学園	羽島学園祭
2	11月6日(土) 7日(日)	羽島特別支援学校	まさき青空市
3	11月20日(土) 21日(日)	アクティブG	鉄道博
4	12月4日(土)	アクティブG	アロハアイナ岐阜
5	12月5日(日)	羽島特別支援学校	まさき青空市
6	12月11日(土) 12日(日)	アクティブG	クラフトフェア
7	12月4日(土)~26日(日)	ギャラリーカフェ水の音	とある場所からあふれるアート
8	12月29日(水)~1月3日(月)	岐阜グランドホテル	ハワイアンフェア
9	1月9日(土) 10日(日)	羽島特別支援学校	まさき青空市

かみなり村本舗 生活介護 定員10人

月別利用者数及び開所日数(2021年度)

	利用者数(のべ)	開所日数
4月	151	25
5月	140	23
6月	163	26
7月	146	25
8月	152	25
9月	142	24
10月	154	26
11月	143	24
12月	158	24
1月	134	23
2月	137	22
3月	149	26
計	1,769	293

契約者の市町村別内訳

市町村	利用者数(人)
羽島市	6
岐阜市	1
笠松町	1
安八町	2
合計	10

(2022年3月末)

区分別契約者数

区分	契約者数(人)
区分3	2
区分4	6
区分5	0
区分6	2

(2022年3月末)

各サービスの利用者数

サービスの種	利用者数(人)
入浴	1
給食	7
送迎	5

(2022年3月末)

契約者男女比

男性	2
女性	8

平均年齢：32歳3ヵ月
(2022年3月末)

障がい種別及び年代別利用者数(2022年3月末)

	利用者数	身体 (重複含む)	知的 (重複含む)	精神 (重複含む)	重複
20代	7	2	7	0	2
30代	0	0	0	0	0
40代	1	0	1	0	0
50代	2	1	1	0	0
合計	10	3	9	0	2

かみなり村北館（生活介護）

本年度も取り組んできたしゅう作品をベースに「生きるを彩る」をテーマにした作品展を岐阜市内のギャラリーで行い、多くの方に見ていただきました。今後も続けて楽しい作品をお届けできればと思います。

また、元気が出るようにと時期を見ながら楽しい活動を行いました。みんながマスターの喫茶活動、とびきり楽しかった夏祭りには風船ヨーヨーつり、スーパーボールすくい、わた菓子などのコーナーがありました。マクドナルドや平田公園、笠松運動公園に出かけたり、心地よい日はかみなり村周りを散歩したりしました。これからも皆で過ごす楽しい時を大切にしていきたいと思います。

かみなり村北館 生活介護 定員40人

月別利用者数及び開所日数（2021年度）

	利用者数(のべ)	開所日数
4月	580	25
5月	506	23
6月	588	26
7月	535	25
8月	525	25
9月	520	24
10月	552	26
11月	523	24
12月	526	24
1月	475	23
2月	499	22
3月	554	26
計	6,383	293

区分別契約者数(人)

区分	契約者数(人)
区分2	1
区分3	0
区分4	12
区分5	11
区分6	9

(2022年3月末)

契約者の市町村別内訳

市町村	利用者数(人)
羽島市	18
笠松町	2
岐南町	3
岐阜市	3
各務原市	3
安八町	2
大垣市	1
瑞穂市	1
合計	33

(2022年3月末)

各サービスの利用者数

サービスの種	利用者数(人)
入浴	5
給食	30
送迎	15

(2022年3月末)

契約者男女比

男性	24
女性	9

平均年齢：31歳6ヵ月
(2022年3月末)

女性 27%

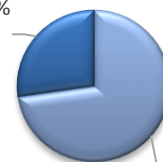

男性 73%

障がい種別及び年代別利用者数（2021年3月末）

	利用者数	身体 (重複含む)	知的 (重複含む)	精神 (重複含む)	重複
10代	4	2	4	0	2
20代	18	5	17	0	4
30代	3	2	2	0	1
40代	3	3	2	0	2
50代	3	0	3	0	0
60代	2	1	1	1	1
合計	33	13	29	1	10

コンテナのアオキ（生活介護）

コンテナのアオキが始まって2年が経ち、みなさんコンテナのアオキに慣れてきたようです。コンテナのアオキが苦手、嫌い、なんとなく不安という気持ちから不安定な状態になる方はいません。日中活動の時間割は、変化を極力減らし、開設当初からほとんど内容を変えないようにし、毎日繰り返し行うことで、それぞれ見通しを持って日中生活を送ることができています。時間割の中で多くを占める作業は、以前から行っている紙ちぎりです。ちぎった紙の使用目的が一部変わり、廃油パックにすることに加え、防臭剤の中身としても使用することになりましたが、「変化は少しずつ」を意識し、利用者の作業内容の変化は最小限に、限定的にしています。

また、フェルトを使った新しい製品作りも加わりました。この作業は、細かい作業が得意な方、小さい変化に対応できる方だけが行っています。コロナによる活動抑制は依然として強くありますが、コンテナのアオキで楽しく、安心して過ごすことができました。

コンテナのアオキ 生活介護 定員20人

月別利用者数及び開所日数(2021年度)

	利用者数(のべ)	開所日数
4月	285	25
5月	263	23
6月	310	26
7月	323	25
8月	311	25
9月	299	24
10月	332	26
11月	310	24
12月	315	24
1月	297	23
2月	250	22
3月	353	26
計	3,648	293

契約者の市町村別内訳

市町村	利用者数(人)
羽島市	12
笠松町	2
岐阜市	1
各務原市	2
合計	17

(2022年3月末)

各サービスの利用者数

サービスの種	利用者数(人)
給食	16
送迎	4

(2022年3月末)

区分別契約者数(人)

区分	契約者数(人)
区分4	3
区分5	8
区分6	6

(2022年3月末)

契約者男女比

男性	12
女性	5

女性
29%

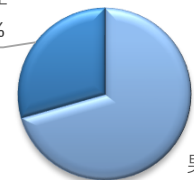

男性
71%

平均年齢 24.5歳

障がい種別及び年代別利用者数(2022年3月末)

	利用者数	身体 (重複含む)	知的 (重複含む)	精神 (重複含む)	重複
10代	2	0	2	0	0
20代	14	2	14	0	2
30代	1	0	1	0	0
合計	17	2	17	0	2

かみなりくん(児童発達支援／放課後等デイサービス)

コロナ過になり 2 年目の年でしたが「あそびの中で学ぶ」というかみなりくんの基本方針は変わりません。コロナ対策としてマスク着用、手洗い、消毒、換気などに気を配りながらの活動、友達との関わりの中で様々な体験や学びを得ることが出来るよう取り組みました。音楽あそび、創作活動等、子どもたちが普段から親しんでいるものや楽しめるものを日替わりで提案し、活動の幅も広げてきました

児童発達支援でも、「あそびの中で学ぶ」を基本方針とし 手遊び、歌、パネルシアター、工作、散歩などの遊びを楽しみながら朝の準備、挨拶や手洗い、トイレ等生活習慣を身につけたり生活リズムを整えたりすることで、スムーズな就園へと繋げました。今後も十分な活動スペースの提供、遊具の充実、多種多様な活動の提供など遊びの多様化を図り、子どもたちの活動の幅を広げていきます。

学校でも家庭でもない第三の居場所としてのかみなりくんが みんなにとって安らぎの場所であるようにこれからもたくさん遊びを提案し活動支援を広げていきたいと思えます。



児童発達支援事業の様子。



庭で砂遊びをする様子。(放デイ)

【月間利用者状況】

事業種別	月	4月	5月	6月	7月	8月	9月	10月	11月	12月	1月	2月	3月	合計
	開所日数		25	23	26	25	23	24	26	24	24	22	22	26
放課後等デイ	利用者数	444	411	485	443	381	414	468	440	456	377	333	439	5091
児童発達	利用者数	72	65	92	66	63	83	86	71	72	48	53	65	836

【項目別分類】(2022年3月時点)

地域別(人)			
羽島市	48	岐阜市	0
笠松町	4	安八町	0
岐南町	0	大垣市	0
合計	52		

年齢別(人)	
乳幼児	13
小学生	21
中学生	11
高校生	7
合計	52

障がいの種類(人)	
発達障害	52
重複障がい	0
視覚・聴覚障がい	0
肢体不自由	0
合計	52

グループホーム ゆうやけこやけ 事業報告

新型コロナウイルス感染症、第6派にグループホーム利用者様が感染しました。最初1名の感染者は別棟にて陽陽介護を受けていました。4日後、また1名の陽性が判明した為、利用者様5名、職員12名のPCR検査を受けることになり、利用者様2名の陽性が判明、合計4名の方が感染してしまいました。それにより約3週間、西館は閉鎖、利用者様は各居室にて過ごし、職員は防護服・フェイスシールドを着用して介助を行い、調理は行わず外部給食の注文や他事業所に弁当を届けていただく等して、生活することができました。他事業所・関係機関の方々のご協力に本当に感謝しております。今後も引き続き感染症対策を怠らず、安心安泰な生活ができるように支援を行っていきます。

利用状況

(2022年3月時点)

ホーム名	利用人数
ゆうやけ (かみなり村本館)	4
こやけ (かみなり村本館)	4
あろは (かみなり村西館)	5
ちゃっかり荘	3
がちり荘	2
オールミックス	2
でこ	6
ぽん	6
計	32

<男女内訳> (人)

男性	22
女性	10

<市町村別内訳> (人)

市町村名	利用者数
羽島市	19
岐阜市	5
笠松町	2
各務原市	4
瑞穂市	1
御嵩町	1
計	32

《年代・障害種別》 (人)

	知的	精神	身体	合計
20代	14	0	1	15
30代	11	0	0	11
40代	2	1	0	3
50代	2	0	0	2
60代	1	0	0	1
合計	30	1	1	32



<外出等活動>

ほのぼの旅行	中止
外出 (百梅園、 ハワイアン ミニフェスタ)	3月、1月
初詣 (近隣氏神様)	1/2
BBQ	5月、11月
花火、スイカ割り	8月

<障害支援区分>

区分無	区分2	区分3	区分4	区分5	区分6
1人	0人	6人	10人	8人	7人

昨年度は利用者様がコロナに感染されたことを踏まえ、感染症対策について再検討し、職員が複数のユニットを行き来しない様にシフトを組み直し、移動支援・通院等も同じユニットに入る職員と外出・通院できるようにしました。モーニングや外食は自粛をしていますが、お誕生日、クリスマス会、BBQなど利用者様が少しでも笑顔になれる活動を行っています。

ショートステイあろは・ショートステイかみなりさん

「ショートステイあろは」はグループホーム併設型短期入所がかみなり村西館にあります。

「ショートステイかみなりさん」は単独型短期入所で、かみなり村本館・でこぼん にあります。

あろは定員2名、かみなりさん定員6名です。

2021年度は、グループホーム利用者様がコロナ感染症に罹患され、併設型短期入所であるショートステイあろはのご利用を控えていただくことがあり、ご迷惑をお掛けしました。引き続き、感染症対策を行い、緊急時の利用依頼にも可能な限り受け入れをしていく必要があります。そのため、スタッフを確保することが課題です。

【利用者市町村別内訳（人）】

【月別利用者数及び延べ日数】

月	利用者実人数	延べ日数
4	5	15
5	5	19
6	5	12
7	2	10
8	4	10
9	4	12
10	4	14
11	4	14
12	4	14
1	5	13
2	2	5
3	4	16
合計	18	154

羽島市	6
笠松町	1
岐阜市	1
各務原	0
安八町	0
計	8



【障害・年代別利用者実人数（人）】（2022年3月時点）

	身体	知的	精神	合計
10代以下	0	0	0	0
20代	1	3	0	4
30代	0	1	0	1
40代	1	1	0	2
50代	0	0	0	0
60代	0	1	0	1
合計	2	6	0	8

【障害支援区分別利用者数】（2022年3月時点）

区分	区分6	区分5	区分4	区分3	区分2	区分1
利用者数（成人）	3	0	4	0	1	0
利用者数（児童）	0	0	0	0	0	0

子どもサポートセンターかみなりくん

子どもサポートセンターでは「病児病後児保育事業」と「ファミリー・サポート・センター事業」の2事業を行いました。両事業ともに年間数十名の新会員が増え年々ニーズが高まっています。ファミリー・サポート・センター事業は岐南・笠松と協定を結んで11年。順調に登録、利用件数が増加しています。また、本年度も4日間に及ぶ充実した内容の「ファミリー・サポート提供会員養成講座」や提供会員さんのための「スキルアップ研修」を開催しました。

病児保育室の登録人数は430人を超え、協定を結んだ市町の登録、利用も増えてきました。より安心安全な保育看護ができるよう、スタッフは研修会への参加、勉強会等で研鑽に努めました。広報活動も積極的に行い、広く周知し、ご利用していただけるように、羽島市・協定市町の乳児健診時や市内の全幼稚園保育園、小学校、協定市町にパンフレットを配布・設置しました。様々な子育て情報誌の取材を受けるなど、両事業を積極的にPRしました。

■ 病児保育室かみなりくん（羽島市委託）

乳幼児や児童を抱える共働き世帯やひとり親家庭などで、児童等が急に体調不良や病気になり、集団保育が困難な時期に「病児保育室かみなりくん」でお預かりをし、発達や病状に合わせた保育と看護をきめ細やかに行いました。働く保護者の方々からはとても感謝されています。新規登録のお子さんが早速ご利用されることも多く、ほとんどの方が再利用してくださいました。昨年度も約70名の登録があり、ますますニーズは高まっています。



2021年度事業実績（2021年4月1日～2022年3月31日）

件数	月													総計
	4	5	6	7	8	9	10	11	12	1	2	3		
利用登録世帯数	0	2	5	3	3	2	4	3	4	3	3	9	328	
利用登録児数	1	4	5	5	7	3	7	5	7	4	4	14	437	
当月利用回数	2	0	11	10	1	1	4	6	11	3	1	6	56	
市内保育園	2	0	6	9	0	1	3	6	11	3	1	0	48	
市内幼稚園	0	0	1	0	0	0	3	0	0	0	0	0	1	
市内小学校	0	0	0	0	0	0	6	0	0	0	0	0	0	
市内未就園児	0	0	0	0	0	0	0	0	0	0	0	0	0	
市外児	0	0	4	1	1	1	2	0	0	0	0	0	7	

※ 協定を結んでいる市外で利用している地域…輪之内町・安八町・岐南町・笠松町・海津市・岐阜市・大垣市・養老町・瑞穂市・関市

※ 単独型病児保育室とは・・・病院には併設されていませんが、病院との連携のもと、子どもが体調不良になり保育園や学校に行けなくなったとき、専用の保育室で保育看護を行う施設です。

■ はしま広域ファミリー・サポート・センター（羽島市岐南町笠松町委託事業）

2007年4月の移管当時は200名程度だった会員数が、現在では約750名を超えました。依頼内容も多様化し、塾・習い事等の見守り送迎、長期休暇の間の学童への送迎、出産後の上のお子さんの保育や保育園等への送迎、講座などに参加されている間の保育、保護者の就職活動と研修や面接日の託児、保護者の息抜き、ひとり親家庭や多子世帯への支援など、よりきめ細かいニーズに応えられるよう努めました。また産じょく支援、乳児健診時の付き添い、お母さんの定期健診中の上の子のお預かり、里帰り出産をしない、実家や親せきが近くに居ないなどのご家族からの相談も増えました。心身の両面からのサポートができるよう、十分なアセスメントを行い支援しました。

緊急時のサポートとして行っている、急な残業時の送迎や急な習い事への送迎など、ファミリー・サポートの重要なサービスになってきました。働く保護者の方々の、いざという時の仕事を続ける支えとして大変喜ばれています。利用会員さんの増加の一方で提供会員さんの不足が大きな課題となっており、パンフレット配布、研修会などを通じて提供会員さんの増員にも力を入れました。

2021 年度活動実績（2021 年 4 月 1 日～2022 年 3 月 31 日）

	依頼会員	提供会員	両方会員	会員数合計	活動件数
羽 島	293	126	11	430	346
岐 南	105	30	2	137	205
笠 松	63	39	4	106	358
その他	12	44	0	56	0
合 計	473	239	17	729	909

2021 年度・・・緊急時のサポート件数 11 件

※ **ファミリー・サポート・センター事業**とは・・・育児の援助を受けたい人(依頼会員)と、行いたい人(提供会員)が子育ての相互援助を行う会員組織です。厚生労働省・都道府県・市町村と地域の人々との協力で運営されています。事前に登録をしていただき、依頼会員さんと提供会員さんのお顔合わせや、依頼内容の打ち合わせなどを行い、安心安全なサポートになるように努めています。

「基本のサポート」・・・2カ月前から2日前までに予約をされた依頼に対応。

「緊急時のサポート」・・・前日・当日の依頼や、急な残業や出張時の送迎・託児、病児・病後児の預かり（コロナ禍中休止）など緊急時に提供会員が育児の援助を行い、子育てを地域で支え合うサポート。

子育てサポーター研修（年 1 回）

開催日	受講者数
12 月 2 日	11
12 月 7 日	11
12 月 8 日	12
12 月 13 日	15
計	49

【研修内容】4 日間の研修合計時間 24 時間以上

保育の心、サポーターの心得、哺乳・授乳・離乳について、児童虐待と家族支援、社会的養護の充実と連携障がいのある子どもについて、子どもの発達と心理
子どもの栄養と食生活、食育、おもちゃ作り実習
子どもの安全と救命救急法、チャイルドシート講習
体調の悪いときの遊びと絵本、子どもの発達と病気
小児看護の基礎知識、ヒヤリハット、体験談、交流会等

子育てスキルアップ研修

【研修内容】

「応急手当 WEB 講習・命をつなぐ応急手当」

会場視聴

開催日	受講者数
3 月 18 日・25 日	6

WEB 視聴

開催日	受講者数
自宅で視聴	6

【子育てサポーター研修の様子】



救急隊員の方からの実技指導に真剣に取り組みました。

スキルアップ研修はコロナウイルス感染拡大防止のため実技を含む講義を控えたため、総務省消防庁の応急手当 WEB 講習で行いました。

子育てひろば「かみなりくん」～羽島市地域子育て支援拠点事業～

「子育てひろば かみなりくん」は障がいの有無に関わらず、子育て中の家族とその子どもが気軽に集える場所です。子育ての悩みや不安などの相談が語り合える場でもあります。乳幼児の親子が安心して気軽に集い、安全にゆったりと遊びながら、いろんな方との出会いを楽しむ空間です。その中で、情報を交換したり、仲間づくりをしたりして輪が広がるように応援しています。これからも、みんなが幸せに暮らす地域づくりを目指していきます。

1. 子育て親子の交流の場の提供と交流の促進

☆こころとからだに優しいおもちゃで遊べる場の提供

- ・おねえさんとあそぼう
- ・ボールプールあそび
- ・不思議な砂であそぼう
- ・布絵本、布おもちゃであそぼう
- ・楽しいリトミック ・作ってあそぼう
- ・手作り絵本のうたあそび
- ・パネルシアター ・木のおもちゃであそぼう

☆自然とふれあい、豊かな心を育む場作り

- ・外で砂や花に親しもう！

☆親子で気軽に集うことのできる場の提供



2. 子育て等に関する相談、援助の実施

☆随時相談受付

☆発達相談の窓口実施

3. 地域の子育て関連情報の提供、連携

☆子育てに役立つ情報の提供、連携

- ・行事予定表の発行、配布、ホームページ、地域の回覧板・病児保育、ファミリーサポート、羽島市発達支援センター

4. 子育て及び子育て支援に関する

講習会の実施

- ・ 保健師さんのお話し
(栄養、健康についてのお話)
- ・ 健康な歯を作ろう！～ブラッシング指導～
- ・ 楽しいリトミックあそび等

2021年度 子育てひろば利用者集計表

月	4月	5月	6月	7月	8月	9月	10月	11月	12月	1月	2月	3月	合計
利用者数	167	158	199	121	53	0	172	115	113	71	64	103	1336
相談件数	4	5	1	3	1	0	4	0	2	0	0	2	22
地域別利用者数	羽島市						1321人			羽島市外		15人	

ゴロゴロくん

ゴロゴロくんの子どもたちは毎日元気いっぱいです。

元 ZIP-FM のナビゲーター、ジェイムス・ヘイブンスさんから贈られた桜が、今年も子どもたちの移り変わりを静かに見守っています。犬のゴンタとじゃれあったり、怒られたり、散歩に行ったりしながら、命の大切さを学んでいます。



—*—

昨年度は、1人が家庭復帰し、1人が社会に飛び立ちました。現在は5人が暮らしています。

夢や希望や資格を持って社会へ飛び立てるように、たくさんの大人に支えていただき、愛され、励まされ、育っています。厳しい環境の中でしたが、誕生会、クリスマス、ハロウィン、花火、七夕、五平餅作り、バーベキューなどの行事を行うことが出来ました。

ご協力、本当にありがとうございました。

—*—

- ・ 明るい見通しが立たない世の中ですが、子どもたちの未来が明るく照らされますように！
- ・ コロナでこれ以上、楽しい学校生活やゴロゴロくんの行事がなくなりませんように！
- ・ 子どもたちの大好きな人々や、大切な人々が毎日健康でいられますように！

—*—

生活が不安定で先が見えず、育児を放棄・放置してしまう、つい暴力や暴言が出てしまう…などのご家庭が増えているようです。

社会的養護が必要な子どもの受け皿である私たちは、子どもの社会自立や家庭復帰の支援のために、心して取り組んでいかなければいけないと思います。

子どもがその子らしく、たくましく生きていける日本になるために、まずは今、目の前の子どもたちを丁寧に見守っていきたいと思います。

今後ともお力添えのほど、よろしくお願いいたします。



◇Ohana拠点

「Ohanaの家」

Ohanaはハワイ語で「仲間、家族」という意味です。『自分のことを好きになろう。となりの人を好きになろう。いろんな人を好きになろう。いつも貴方を受け入れてくれる仲間がいるOhanaの家』この理念を胸に、日々支援に取り組んでいます。

開設以来、巣立っていった子どもたちが70人を超え、アフターケア事業も拡大しました。社会生活や地域住民に溶け込むことができず、悩んでいる子どもたちがSOSを出しやすいよう、またその声にいつでも耳を傾けられるよう、24時間365日体制で相談に応じています。退所後も、楽しく生活できているか、社会になじめているか、困っていることはないかなど、連絡をとりあい、支援を続けています。

2021年度もコロナの影響により、毎年恒例となっていたイベントも中止を余儀なくされました。退所した子どもたちが家族を連れてやって来たり、社会人として成長した姿を見せてくれたり、近況を知る機会を失ったことは、とても残念です。外出の規制や3密回避、マスクの着用、手洗いの励行等コロナ禍における生活習慣も、子どもたちの日常を窮屈なものにさせています。以前のように、様々な行事やイベントと一緒に楽しめるよう、一日も早くコロナが終息することを願っています。

Ohanaの家は2012年4月1日に開設し、2022年3月31日で満10歳となりました。この節目の年に新しい施設長を迎えることとなり、これまでとはひと味もふた味も違ったホームとなることを期待しながら、10年間の反省と改革を踏まえての取り組みが始まります。自立援助ホームとして、子どもたちの日常を支え、充実した人生を送ることができるよう、これからも支援していきます。

【月別、子相別入居者の推移】

単位：人

児童相談所名	4月	5月	6月	7月	8月	9月	10月	11月	12月	1月	2月	3月	計
中央子相	1	2	2	2	2	2	4	5	5	5	5	4	39
西濃子相	2	1	1	1	1	1	1	1	1	1	1	1	13
中濃子相	1	1	1	1	1	1	1	1	1	1	1	1	12
東濃子相	-	-	-	-	-	-	-	-	-	-	-	-	-
飛騨子相	1	1	1	1	1	1	1	1	1	1	1	1	12
愛知県	-	-	-	-	-	-	-	-	-	-	-	-	-
名古屋市	-	-	-	-	-	-	-	-	-	-	-	-	-
京都市	1	1	1	1	1	1	1	1	1	1	1	1	12
計	6	6	6	6	6	6	8	9	9	9	9	8	88

自立準備ホーム／補導委託／一時保護／公的住宅

2021年度は、自立準備ホーム・補導委託は0件でした。自立準備ホームや補導委託の相談・依頼については、担当者会議やスタッフミーティングを重ねて慎重に対応してきます。

【一時保護等の実績】 ※受入施設：かみなり村、Ohanaの家、促進住宅 単位：人

	4月	5月	6月	7月	8月	9月	10月	11月	12月	1月	2月	3月	計
一時保護	-	-	-	-	-	1	-	-	-	-	-	-	1
子育て短期	-	-	-	1	-	-	-	-	-	-	-	-	1
補導委託	-	-	-	-	-	-	-	-	-	-	-	-	0
自立準備	-	-	-	-	-	-	-	-	-	-	-	-	0
計	0	0	0	1	0	1	0	0	0	0	0	0	2

Lalaの部屋（児童福祉施設等アフターケア事業×無料職業紹介）

21-ム-300018

2021年度の相談対応件数は4,595件で、相談対応人数は73人でした。

知的や発達、精神障がいを抱えた若者の相談が増え、本人の能力に合わせた自立の階段を作るために、施設等や子ども相談センターとのケース会に参加、障害福祉関係機関等への同行や連携をしました。

「ぎふ職親プロジェクト」の登録企業は58社になり、建設業、林業、飲食業などの企業に就職した若者たちがいます。

【2021年度相談者別件数】

	入所中児童	退所児童	施設職員	その他	合計
4月	0	171	59	21	251
5月	17	169	32	51	269
6月	26	193	38	37	294
7月	53	237	53	29	372
8月	8	236	35	42	321
9月	10	230	52	57	349
10月	15	208	46	51	320
11月	29	286	77	93	485
12月	36	313	54	73	476
1月	24	319	52	78	473
2月	65	281	59	63	468
3月	53	324	78	61	516
合計	336	2967	635	656	4594

【2021 年度相談内容別件数】

	就職相談	進学相談	生活相談	住居相談	宿泊相談	その他	合計
4月	45	42	108	50	0	6	251
5月	53	60	108	42	3	3	269
6月	44	65	116	57	2	10	294
7月	67	56	180	38	8	23	372
8月	71	51	139	42	5	13	321
9月	94	77	120	48	3	7	349
10月	98	43	122	47	2	8	320
11月	72	46	272	48	5	42	485
12月	65	23	295	69	3	21	476
1月	85	43	240	94	0	11	473
2月	75	50	248	89	0	6	468
3月	113	63	226	104	0	10	516
合計	882	619	2174	728	31	160	4594

【無料職業紹介事業実績】

求人		求職		就職	離職
有効求人数	常用求人数	有効求職者数	新規求職申込	無期雇用	
54人	58人	0人	4枠	4枠	0人

◆居住支援法人活動支援事業（国土交通省：住宅市場整備推進等事業）

居住支援法人として県内各圏域の児童相談所やひとり親就業自立支援センターからの相談を受け、未成年者やひとり親世帯、障がいのある方の居住確保をしました。愛知県の居住支援法人、更生保護施設、児童養護施設、弁護士、裁判所調査官などとの連携のもと支援する事案等があり、県外の関係機関との連携を深めることができた。障がい且つ高齢者の事案や夫が逮捕され施設に子どもを預けることになった母への居住支援等、支援は多岐にわたりました。児童福祉施設等退所者アフターケア事業との協働で「若者を応援するガイドブック」を更新し、県内の児童相談所に配布しました。

ガイドブックの内容は、当法人のHPに掲載していますので、ご覧ください。



GH 健康促進住宅

GH 健康促進住宅では現在 15 名(男性 5 名/女性 10 名)の入居者の方が暮らしています。安心できる暮らしの中で、入居されている皆さんが主体となり地域での生活が豊かなものになるように、自己選択・自己決定を尊重し、その思いに寄り添いながら日々支援を行っております。2022 年 6 月から、オールミックスの入居者の方も GH 健康促進住宅に所属となります。コロナ渦ではありますが、オールミックス入居者の方も含め、日帰り旅行・BBQ など皆で楽しめるイベントを企画し、笑顔が溢れるグループホームになることを願っています。

■基本方針

安心できる暮らしの中で、自分自身が思い描く豊かな生活が満喫できるように、入居者の方々の想いに寄り添いながら生活支援を行います。

■男女内訳(人)

男性	5
女性	10

■日中活動(人)

生活介護	3
就労継続支援 B 型	8
就労継続支援 A 型	2
一般就労	1
その他	1
合計	15

■年代・障がい種別(人)

	知的	精神	身体	合計
10 代	2	0	(1)	2(1)
20 代	5	(1)	0	5(1)
30 代	1	0	0	1
40 代	1	0	0	1
50 代	4	0	0	4
60 代	1	0	0	1
70 代	1	0	0	1
合計	15	(1)	(1)	15(2)

■市町村別内訳(人)

市町村名	利用者数
羽島市	4
笠松町	2
岐阜市	3
安八町	2
大垣市	1
神戸町	1
北方町	1
垂井町	1
計	15

■区分別利用者数(人)

区分	区分 6	区分 5	区分 4	区分 3	区分 2	区分 1	区分無し
利用者数	0	0	2	5	7	0	1

* 平均区分 = 2.5

ショートステイそくしん

「ショートステイそくしん」は定員2名のグループホーム併設型の短期入所です。

2021年度は2名の方の利用がありました。その内1名の方は2年ほど短期入所を利用され、2022年3月に高等部を卒業し、GH健康促進住宅に入居されました。

ご利用者様、ご家族が安心・安全にご利用いただけるように、集団生活という慣れない環境の中でも、コミュニケーションを大切にしながら、それぞれの目標やニーズに沿って支援をしていきたいと考えています。

■利用者数

	利用者数	合計利用日数		利用者数	合計利用日数
4月	0	0	10月	0	0
5月	1	2	11月	1	3
6月	2	25	12月	1	7
7月	2	19	1月	1	3
8月	2	7	2月	0	0
9月	1	3	3月	0	0

■市町村別内訳

羽島市	1
笠松町	1

■年代・障がい種別

	知的	精神	身体	合計
10代	1	0	0	1
20代	0	0	0	0
30代	0	0	0	0
40代	0	0	0	0
50代	0	0	0	0
60代	1	0	0	1
合計	2	0	0	2

■区分別利用者数

区分	区分6	区分5	区分4	区分3	区分2	区分1	なし
利用者数	0	0	1	0	1	0	0

* 平均区分 = 3

年間活動報告

月	日	曜日	内 容	説 明
4	4	日	広報紙発行	「くろーばあ春号」(99号)
5	20	木	NPO理事会	書面表決(役員6名) <議案> 2020年度事業活動報告 収支決算報告 社会福祉法人への寄付金
6	8	火	NPO定期総会	書面表決 <議案> 2020年度 事業報告&収支決算報告 2021年度 事業計画&収支予算(案) 理事6名及び監事2名の選任、寄付金
	24 28	木 月	社会福祉法人役員会 社会福祉法人評議員会	書面表決 書面表決者 理事6名 評議員8名 <議案> 2020年度事業報告&収支決算・監査報告 積立金額、寄付金の受け入れ、定款変更 坂丸北駐車場造成事業にかかわる業者選定
	25	金	社会福祉法人役員会	書面表決 書面表決者 理事6名 <議案> 理事長の互選
7	4	日	広報紙発行	「くろーばあ夏号」(100号)
9	15	水	危機管理研修	かみなり村拠点 新型コロナウイルス感染症BCP訓練(感染時対応)
	20	月	移動支援従事者養成研修 (知的障がい者課程)	場所:かみなり村北館他 参加者 5名 計7日間
10	3	日	広報紙発行	「くろーばあ秋号」(101号)
	23	土	オンライン研修会	地域で見守るVol.1 ~つながりから生まれる支援のかたち~ 参加者32名
	19 26	火 火	社会福祉法人役員会 社会福祉法人評議員会	書面表決 書面表決者 理事6名 評議員8名 <議案> 2021年度第2次補正予算(案)について かみなり村本舗 造成工事にかかわる業者選定

月	日	曜日	内 容	説 明
				かみなり村本舗 新築移転工事にかかわる業者選定
12	2	木	ファミリーサポート提供 会員養成講座	場所：岐南町役場中央公民館 参加者 17名 全4日間
	18	土	社会福祉法人役員会	場所：かみなり村北館 出席者：役員8名 ＜議案＞自立援助ホーム(男子)施設整備にかかわる申請について、自立援助ホーム(男子)設計監理業務委託契約について
1	10	月	広報紙発行 かみなり村防災訓練	「くろーばぁ新春号」(102号) 福祉避難所開設訓練 場所：コンテナのアオキ 参加者80名
3	6	日	オンライン研修会	未成年支援の今とこれから ～見捨てない地域を創るために私たちにできること～ 参加者54名
	15	火	ファミリーサポート提供 会員スキルアップ研修	応急手当WEB講習 命をつなぐ応急手当 参加者12名
	28 31	月 木	社会福祉法人役員会 社会福祉法人評議員会 NPO理事会	書面表決 書面表決者 理事6名 評議員8名 NPO6名 ＜議案＞ 2021年度第2次補正予算(案) 2022年度事業計画(案) 2022年度予算(案)、定款変更、土地取得、顧問契約、管理者の変更

表彰

月	日	曜日	内 容	説 明
9	22	水	障害者雇用 努力賞	独立行政法人 高齢・障害・求職者雇用支援機構
3	28	月	子育て支援企業 優秀賞	羽島市子育て支援企業認証・表彰

実習生受け入れ

月	日	曜日	実習校他	人数	実習先	期 間
7	5	月	羽島特別支援学校 高等部 3年	1	コンテナ本舗	7/5(月) ~ 7/16(金)
7	5	月	長良特別支援学校 高等部 3年	1	北館	7/5(月) ~ 7/16(金)
7	5	月	羽島特別支援学校 高等部 2年	1	北館	7/5(月) ~ 7/16(金)
7	5	月	羽島特別支援学校 高等部 3年	1	ふくふく	7/5(月) ~ 7/9(金)
7	12	月	羽島特別支援学校 高等部 3年	1	バリカム	7/12(月) ~ 7/16(金)
11	15	月	羽島特別支援学校 高等部 3年	1	コンテナ	11/15(月) ~ 11/26(金)
11	22	月	羽島特別支援学校 高等部 2年	1	バリカム	11/22(月) ~ 11/26(金)
12	6	月	長良特別支援学校 高等部 3年	1	北館	12/6(月) ~ 12/8(水)

視察・見学・研修受入

月	日	曜日	視察・見学・研修者	来所者数	内 容
7	26	月	(株)笑顔グループ	2名	コンテナのアオキ
8	6	金	NPO 法人 校舎のない学校	2名	かみなり村

スタッフ会議出席

月日	曜日	内 容	主 催	出席人数
4/13 計8回	(火)	岐阜県児童福祉協議会施設長会	岐阜県児童福祉協議会	1名
4/26	(月)	岐阜県児童福祉協議会 第1回執行委員会	岐阜県児童福祉協議会	1名
5/27 計8回	(木)	「児童養護施設退所者等自立支援資金」 貸付審査会	岐阜県社会福祉協議会	1名
6/15	(火)	岐阜圏域障がい者総合支援推進会議全体会	岐阜県	1名
6/16	(水)	岐阜県ボランティア活動振興基金 審査委員会	岐阜県社会福祉協議会	1名
6/25	(金)	第1回羽島市児童センター運営委員会	羽島市	1名
8/12	(木)	東京2020パラリンピック聖火フェスティバル 採火式	羽島市	1名
8/30	(月)	認定特定非営利活動法人ぎふハチドリ基金 理事会	認定特定非営利活動法人 ぎふハチドリ基金	1名
9/11	(土)	認定特定非営利活動法人ぎふハチドリ基金 通常総会	認定特定非営利活動法人 ぎふハチドリ基金	1名
10/21	(木)	第2回羽島市指定管理者選定委員会	羽島市	1名
10/22	(金)	自立援助ホーム連絡会議	岐阜県	2名

月日	曜日	内 容	主 催	出席 人数
11/9	(火)	第1回岐阜県ボランティア・ 市民活動支援センター運営委員会	岐阜県社会福祉協議会	1名
11/26	(金)	第1回県社協 第6次「WINCプラン」 策定委員会	岐阜県社会福祉協議会	1名
12/24	(金)	笠松町障害者総合支援協議会	笠松町	1名
1/12	(水)	第1回児童福祉施設退所者等アフターケア担当 者会議	岐阜県	4名
1/31	(月)	ぎふハチドリ基金第1回審査委員会	認定特定非営利活動法人 ぎふハチドリ基金	1名
1/31	(月)	第2回岐阜連携都市圏ビジョン懇談会	岐阜市	1名
2/8	(火)	岐阜県子どもの貧困対策連携推進会議	岐阜県	1名
2/21	(月)	第2回岐阜県ボランティア・市民活動支援 センター運営委員会	岐阜県社会福祉協議会	1名
2/25	(金)	岐阜県ボランティア活動振興基金助成事業 審査委員会	岐阜県社会福祉協議会	1名
3/2	(水)	第2回岐阜県社協 第6次「WINCプラン」 策定委員会	社会福祉法人 岐阜県社会福祉協議会	1名
3/15	(火)	岐阜地区協力雇用主会三役会	岐阜地区協力雇用主会	1名

スタッフ研修参加

月日	曜日	内 容	主 催	参加 人数
6/25	(金)	食品衛生責任者講習会	公益財団法人 岐阜県食品衛生協会	2名
6/26	(土)	総会記念シンポジウム 「どんなことがあっても住まいを失わない社会 とは ～居住支援の現在と未来～」	全国居住支援法人協議会	1名
6/29	(火)	中部ブロック居住支援に係る勉強会 「福祉支援の現場から住まいの課題を考える」	中部地方整備局	1名
7/1	(木)	第13回全国自立援助ホーム協議会 ホーム長研修会	全国自立援助ホーム協議会	1名
7/6 計3日間	(火)	岐阜県強度行動障がい支援者養成研修(基礎)	岐阜県	4名
8/24	(火)	東海北陸ブロック自立援助ホームスタッフ 研修会	全国自立援助ホーム協議会	1名
9/7 計2日間	(火)	病児保育事業従事者等研修	特定非営利活動法人 英集会	2名
9/17 計6日間	(金)	岐阜県サービス管理責任者等研修(基礎研修)	岐阜県	1名

月日	曜日	内 容	主 催	参加人数
10/9 計2日間	(土)	全国病児保育研究大会 in 北九州	一般社団法人 全国病児保育協議会	2名
10/19	(火)	虐待防止内部研修	岐阜羽島ボランティア協会	27名
10/21	(木)	中部ブロック居住支援に係る勉強会 「貸し手と借り手の本音から考える 『住まいと支援の届け方』」	国土交通省	1名
10/29 計5日間	(金)	同行援護従事者養成研修	社会福祉法人 岐阜アソシア	4名
10/30 計2日間	(土)	社会福祉士実習指導者講習会	一般社団法人 岐阜県社会福祉士会	1名
10/31	(日)	第1回全国病児保育協議会 岐阜県支部会	病児保育園協議会 岐阜県支部	2名
11/10	(水)	安全運転管理者講習会	岐阜県公安委員会	2名
11/13	(土)	有償運送及びセダン等運転者講習	特定非営利活動法人 ぎふ市民協	2名
11/16 計3日間	(火)	岐阜県強度行動障がい支援者養成研修(実践)	岐阜県	4名
11/26	(金)	えんじゅ研修	アフターケア事業全国 ネットワーク えんじゅ	1名
12/8	(水)	施設内の恋愛について	岐阜羽島ボランティア協会	11名
12/17	(金)	重症心身障がい児者看護人材研修 (フォローアップ研修)	公益社団法人 岐阜県看護協会	2名
12/22 計3日間	(水)	岐阜県サービス管理責任者等研修(実践研修)	岐阜県	1名
1/20	(木)	岐阜県サービス管理責任者等研修(更新研修)	岐阜県	3名
1/27	(木)	第2回障がい福祉分野のICT導入研修会	岐阜県	6名
2/8	(火)	岐阜県障害者虐待防止・権利擁護研修	岐阜県障害者権利擁護 センター	6名

スタッフ派遣 (発表・講師等)

月日	曜日	内 容	主 催	参加人数
6/25	(金)	第1回羽島市児童センター運営委員会	羽島市	1名
11/26	(金)	第2回羽島市児童センター運営委員会	羽島市	1名
		季刊「児童養護」への寄稿	全国児童養護施設協議会	