

特定非営利活動法人第21事業年度(2019年4月1日～2020年3月31日)事業報告・活動計算
社会福祉法人第6事業年度(2019年4月1日～2020年3月31日)事業報告・収支決算

年次報告 2020

特定非営利活動法人第22事業年度(2020年4月1日～2021年3月31日)事業計画・活動予算
社会福祉法人第7事業年度(2020年4月1日～2021年3月31日)事業計画・収支予算

はじめに

新型コロナウイルスが世界中でパンデミックしています。まるで第3次世界大戦が勃発したかのような大災害に、先の見えない恐怖と不安を感じ、私たちは今、目に見えない敵と戦っています。亡くなった方や感染者の皆さんに、心から哀悼の意を表するとともに、お見舞いを申し上げます。

果たしてコロナは天災か人災か、この未曾有のウイルスの蔓延により、世の中の動きが止まってしまいました。日本でも緊急事態宣言が出され、個々に外出を控え、ステイホームをしっかりと守っています。所謂「3密」を守ることは感染拡大を防ぐ唯一の手段ですが、日本人の衛生意識の強さ、決まりごとを守る勤勉でまじめな性格が感染拡大を防いでいます。

このような状況の中、特定非営利活動法人 岐阜羽島ボランティア協会（以下「NPO法人」と云う。）は今年で20周年を迎えました。細やかではありますが、3月に20周年記念式典を準備しておりましたが、それもできなくなりました。この20年間、NPO法人として、活躍してこられたのも、一重にも二重にも、会員、その他関係機関、そしてボランティアの皆さんが誠心誠意頑張ってくくださったお陰であると、深く感謝申し上げます。

これからも、自分たちがやってきたことを奢らず、社会福祉法人 岐阜羽島ボランティア協会との連携を維持しながら、邁進していきたいと考えております。今後とも皆さまの旧倍のご支援、ご指導、ご協力をお願い申し上げます。

特定非営利活動法人岐阜羽島ボランティア協会
理事長 浅野 満

誰もが今までに経験したことのないウイルスの襲来。想定外の事態に人々は不安と恐怖を抱き、世界は混乱しています。福祉の現場も例外ではありません。次から次へとくる行政からの指示に連日打合せが行われ、現場は対応に追われました。この先、どうなっていくのかわかりませんが、他の災害と同時に起こらなかったのは不幸中の幸いです。それでもコロナ禍の影響により、生活不安に陥った人々は少なくありません。障がいの有無にかかわらず、生きづらさを抱えた人たちが更に孤立することのないよう、また災害時においても活動の継続が維持されるよう、事業体制の強化が求められています。今回の経験をバネに、現在の事業活動を見直し、新たな福祉課題への対策、社会ニーズに応じた事業展開に取り組んでいきます。

この春、かみなり村に新しいランドマークが加わりました。キハ605という鉄道車両です。常磐炭鉱の炭鉱夫専用列車から岡山臨港鉄道そして紀州鉄道へと渡り歩き、最後に富山の伏木ヤードに行き着いたところで、縁あってかみなり村にやってきました。ロンドンバスに続く、多くの人々が集まり福祉のまちづくりの象徴となることを願っています。

社会福祉法人岐阜羽島ボランティア協会
理事長 川合 宗次

<目次>

■ 2020年度 法人の概要	
組織運営体制	1
■ 2019年度 社会福祉法人 事業報告	
I. 事業報告概要	4
はしま福祉サポートセンター拠点	5
1. でいあい（生活介護/就労継続支援B型）	
バリカム元気社	
2. 喜楽舎（居宅介護・行動援護・同行援護等）	
生活サポート（福祉有償運送）	
3. 障がい者生活支援センターきつねあな（相談支援等）	
4. 地域生活支援事業	
5. ボランティア市民活動センター	
かみなり村拠点	15
1. かみなり村本舗（生活介護/就労継続支援B型）	
2. かみなり村北館（生活介護）	
3. かみなりくん（児童発達支援/放課後等デイサービス）	
4. グループホームゆうやけこやけ（共同生活援助）	
5. ショートステイあろは/かみなりさん	
6. 子どもサポートセンターかみなりくん	
病児保育室かみなりくん	
はしま広域ファミリー・サポート・センター	
7. 子育てひろば かみなりくん（羽島市地域子育て支援拠点事業）	
8. ファミリーホームゴロゴロくん	
Ohana拠点	25
1. 自立援助ホームOhanaの家（児童自立生活援助事業）	
2. Lalaの部屋（児童福祉施設退所者等アフターケア事業）	
3. グループホーム健康促進住宅（共同生活援助）	
4. ショートステイそくしん	
5. 自立準備ホーム/補導委託/一時保護/公的住宅	
II. 年間活動報告	31
■ 2019年度 社会福祉法人 収支決算報告	
I. 1. 法人単位資金収支計算書	41
2. 法人単位事業活動計算書	
3. 法人単位貸借対照表	
4. 事業区分資金収支内訳表	
5. 事業区分事業活動内訳表	
6. 事業区分貸借対照表内訳表	
7. 計算書類に対する注記 法人全体	
8. 財産目録	
9. 寄附金収益明細書	
10. 補助金事業等収益明細書	
11. 事業区分間及び拠点区分間繰入金明細書	
12. 基本金明細書	
13. 国庫補助金等特別積立金明細書	
II. 監査報告書	57
■ 2020年度 社会福祉法人 事業計画	
I. 事業計画概要	58
II. 各拠点事業計画	60
III. ボラ協カレンダー	67
■ 2020年度 社会福祉法人 収支予算	
当初予算	68
当初予算内訳書	
■ 特定非営利活動法人	
I. 2019年度事業報告	78
II. 2019年度決算報告	80
1. 貸借対照表	
2. 活動計算書	
3. 計算書類の注記	
4. 事業別損益の状況	
5. 財産目録	
III. 監査報告書	88
IV. 2020年度事業計画	89
V. 2020年度活動予算書	90
事業別損益予算書	
■ 資料	
賛助会員・寄付一覧/基金のご案内	94
沿革	98
案内図	100

2020 社会福祉法人岐阜羽島ボランティア協会 組織運営体制

評議員会8名(7~9名以内)
役員会 理事6名(6~8名以内) 監事2名(2名)

評議員選任・解任委員会6名(6名)
運営協議会8名(10名以内)

部 会	法人事業活動運営会議
	安全衛生部会
	BCP環境部会
	福祉サービス部会 イベント・広報部会

拠点	名称	事業種別	定員 (人)	摘要
は し ま 福 祉	でいあい(バリカム元気社)	生活介護 就労継続支援B型	44 16	
	喜楽舎	居宅介護等、同行援護、行動援護、重度訪問、移動支援、福祉輸送		
	障がい者生活支援センターきつねあな	一般相談、特定・障害児相談支援、点字・声の広報等発行、 意思疎通支援、無料職業紹介所(従) 居住支援法人(従)		羽島市・岐南町・笠松町委託
	ボランティア市民活動センター	人材確保、住民参加、有償運送運転者講習会		
か み な り 村	かみなり村本舗	生活介護／就労継続支援B型	40	もつくる・ふくふく
	かみなり村北館	生活介護／日中一時支援	40	かみなり村北館1F
	コンテナのアオキ	生活介護	20	
	かみなりくん	児童発達支援／放課後等デイサービス	25	かみなり村北館2F
		児童発達支援／放課後等デイサービス	25	かみなり村本館
	ゆうやけこやけ	共同生活援助	38	がっちり荘、ちゃっかり荘、オールミック入、でこぼん
	ショートステイかみなりさん	短期入所(単独型)	6	かみなり村本館、でこぼん
	ショートステイあるは	短期入所(併設型)	2	かみなり村西館
	子どもサポートセンター	病児保育室	4	羽島市委託
		はしま広域ファミリー・サポート・センター		羽島市・岐南町・笠松町委託
子育てひろばかみなりくん	地域子育て支援拠点事業		羽島市委託	
ゴロゴロくん	ファミリーホーム(小規模住居型児童養育事業)	6	岐阜県子ども家庭課措置委託	
	子育て短期支援事業	2	羽島市・笠松町委託	
O h a n a	Ohanaの家	自立援助ホーム(児童自立生活援助事業)	12	岐阜県子ども家庭課措置委託
		自立準備ホーム(緊急的住居確保・自立支援対策事業)		法務省岐阜保護観察所措置委託
	Lalaの部屋	補導委託		法務省名古屋家庭裁判所措置委託
		児童福祉施設退所者等アフターケア事業 無料職業紹介所(主)		岐阜県子ども家庭課委託
		居住支援法人(主)		国土交通省補助事業
	GH健康促進住宅 ショートステイけんそく 公的住宅	緊急宿泊所(シェルター)	14	2人×7戸
共同生活援助		18	2人×9戸	
短期入所(併設型)		2	2人×1戸 GH健康促進住宅2F	
	公的住宅の提供		19戸 + 交流室(管理人室)	

◇連絡先一覧

団体名称	社会福祉法人岐阜羽島ボランティア協会			
名称住所連絡先	■はしま福祉センター 〒501-6232 羽島市竹鼻町狐穴719番地1			
	事務局	TEL : 058-393-0751	FAX : 058-393-1218	
	障がい者生活支援センターきつねあな	TEL : 058-393-0098	FAX : 058-393-1218	
	でいあい(バリカム元気社)	TEL : 058-391-1613	FAX : 058-393-1218	
	喜楽舎	TEL : 058-393-3540	FAX : 058-393-1218	
	■かみなり村本館 〒501-6229 羽島市正木町坂丸二丁目97番地			
	児童デイ&子育てひろば&GH&ショートステイ	TEL : 058-393-2608	FAX : 058-393-2772	
	■かみなり村西館 〒501-6229 羽島市正木町坂丸二丁目78番地			
	グループホーム&ショートステイ	TEL : 058-322-6079	FAX : 058-392-1050	
	■でこぼん 〒501-6229 羽島市正木町坂丸一丁目62番地			
	グループホーム&ショートステイ	TEL : 058-372-5080	FAX : 058-393-0158	
	■かみなり村北館 〒501-6229 羽島市正木町坂丸二丁目63番地			
	1F生活介護/日中一時支援	TEL : 058-372-3437	FAX : 058-392-7380	
	2F児童発達支援/放課後等デイサービス	TEL : 058-372-3438	FAX : 058-392-7380	
	■コンテナのアオキ 〒501-6229 羽島市正木町坂丸一丁目50番地			
	生活介護	TEL : 058-372-3001	FAX : 058-393-0086	
	■子どもサポートセンター 〒501-6229 羽島市正木町坂丸二丁目95番地			
	病児保育室	TEL : 058-394-0112	FAX : 058-394-0113	
	ファミリー・サポート・センター	TEL : 058-391-1228	FAX : 058-394-0113	
	■オールミックス 〒501-6311 羽島市上中町長間1214番地1			
		TEL : 058-391-1440	FAX : 同左	
	■かみなり村本舗 もっくる 〒501-6229 羽島市正木町坂丸二丁目18番地			
		TEL : 058-322-8931	FAX : 058-322-8932	
	■かみなり村本舗 ふくふく 〒501-6229 羽島市正木町坂丸五丁目26番地			
		TEL : 058-322-5136	FAX : 058-322-5236	
	■ゴロゴロくん 羽島市			
■健康促進住宅はしま 羽島市				
	Ohanaの家			
	GH&ショートステイ	TEL : 058-322-2918	FAX : 398-8523	
	Lalaの部屋	TEL : 058-322-5066	FAX : 398-8523	
緊急連絡	障がい者生活支援センター : 090-9189-3460 / 子どもサポートセンター : 090-2261-7712			
ホームページ	http://www.volavola.org/ (岐阜羽島ボランティア協会)			
	http://www.volavola.org/kaminarimura/ (かみなり村)			
	http://moccle.volavola.org/ (かみなり村本舗 もっくる)			
e-mail	(代表) info@volavola.org (事務局) zimu-kituneana@volavola.org	かみなりくん	kaminari5656@volavola.org	
		子どもサポートセンター	kosapo.kaminari@volavola.org	
		ゆうやけこやけ	aloha.roba@volavola.org	
		生活支援センター	shien-hashima@volavola.org	
		でいあい	deiai-kituneana@volavola.org	
		バリカム元気社	baribari-genki@volavola.org	
		喜楽舎	kirakusha@volavola.org	
		かみなり村本舗もっくる	atelier-moccle@volavola.org	
		かみなり村北館：生活介護	moana@npo-vola.org	
		かみなり村北館：児童デイ	kaminarikitakana@npo-vola.org	
コンテナのアオキ	container@volavola.org			
ゴロゴロくん	gorogoro@volavola.org			
開所日	日曜祝日及び年末年始(12/29~1/3)のみ休日 ※かみなり村と健康促進住宅はしまは年中無休			
設立	2014年11月27日	役員会	理事長1人 理事6人 監事2人	評議員会 評議員8人
		評議員選任解任委員会 委員6人		運営協議会 運営委員8人

◇特定非営利活動法人岐阜羽島ボランティア協会

会 員	正会員	事業運営に協力する人
	賛助会員	財政面で事業を支える人・団体
	特別会員	事業運営を側面から支援する人

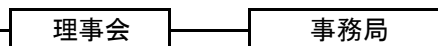

◇会計区分

拠点	サービス区分	
はしま福祉サポートセンター	事務局	事務局
		子ども・子育て基金
	でいあい	生活介護
		就労継続支援B型
		運営費
		就労支援
		地域活動支援センター
		地域活動支援センター事業
		はしま福祉サポートセンター指定管理
	喜楽舎	居宅介護、重度訪問、行動援護
		移動支援
	障がい者生活支援センター きつねあな	生活サポート
		一般相談（委託）
		特定・障害児相談支援
		地域移行／地域定着支援
	ボランティア 市民活動 センター	点字・声の広報等発行事業
		意思疎通支援事業
		人材確保
		移動支援従事者研修
		有償運送運転者講習会
		介護職員初任者研修
		研修会
		住民の参加
ほのぼの旅行		
マーケット		
調査・普及・宣伝・連絡調整等		
かみなり村	かみなり村 本舗	生活介護
		就労継続支援B型
		運営費
		就労支援
	かみなりくん	かみなりくん北館（児童発達支援事業／放課後等デイサービス）
		かみなりくん本館（児童発達支援事業／放課後等デイサービス）
	子育てひろば	子育てひろばかみなりくん（地域子育て支援拠点事業）
	病児	病児保育室かみなりくん（病児・病後児保育事業）
	ファミル	はしま広域ファミリー・サポート・センター（子育て援助活動支援事業）
	ゆうやけ こやけ	グループホーム（共同生活援助）
		ちゃっかり荘
		がちり荘
		ゆうやけ1階・こやけ2階（本館）
		あろは（西館）
オールミックス		
でこぼん		
子育て短期 ファミリーホーム	ショートステイかみなりさん	
	ショートステイあろは	
	ショートステイでこぼん	
かみなり村 北館	ショートステイ・トワイライト（子育て短期支援事業）	
	ゴロゴロくん（小規模住居型児童養育事業）	
コンテナ	生活介護	
	日中一時支援事業	
Ohana	Ohana	Ohanaの家（自立援助ホーム／児童自立生活援助事業）
		Lalaの部屋（児童福祉施設退所者等アフターケア事業）
		居住支援法人事業
		自立準備ホーム
		補導委託
	GH健康促進	Ohana基金
		GH健康促進住宅
		GH健康促進住宅（共同生活援助）
	公的住宅	ショートステイそくしん
		公的住宅（1号棟）
NPO	はしま広域福祉交通運営協議会事務局	
	成年後見利用支援事業	
	事務局	

※協力医療機関
岩佐医院

■社会福祉法人 2019 年度事業報告

3月正木町に生活介護「コンテナのアオキ」、共同生活援助「でこぼん」が新設され、事業開始の準備をしてきたところでした。同時に「コンテナのアオキ」では、地域への広域的な取り組みとして「フリースペース」「子ども食堂」を順次開設する予定でしたが、今までに経験したことのない、新型コロナウイルス感染症の襲来により、これらの新しい取り組みをはじめ、様々な事業活動が延期、縮小を余儀なくされました。第2波第3波の襲来への懸念もありますが、何よりも第一に利用されている地域の方々の安全と安心を最優先に事業継続を考えていく必要があります。

連日のニュースに報道されているとおり、新型コロナウイルス感染症拡大の影響により、世界的な経済停滞の長期化は免れません。日本においても飲食や旅客・観光などのサービス業に始まり、製造業、建設業へと今後はあらゆる産業に不況の波が襲い、不安定な雇用状況が予想されます。当法人が取り組む就労・居住支援においても、子ども若者の離職や住まい、生活基盤の喪失等その影響は計り知れません。

またコロナ禍は子どもたちを取り巻く環境にも大きな影響を与えました。日常を奪われた不安やストレス、未だ手探り状態の教育現場、新しい生活スタイルへの移行は、「生きづらさ」となって子どもたちの心を苦しめています。特に児童養護施設等で暮らす子どもたちや福祉サービスを利用している子どもたちにとって、急激な社会の変化に適応することは決して容易ではなく、ますます孤立し居場所を失っています。こうした子どもたちの支援には、心のケアだけでなく「生きる力」を身に付け、自立を促し、その生活を見守る継続的な支援が求められていますが、施設職員はその日その日の養育で手一杯であり、一人ひとりの心に寄り添い、将来を見据えた支援を行う余裕は全くないのが実情です。事実、施設退所後に実家を頼れず施設にも戻ることができず、障がい傾向があり、就労継続が困難かつ金銭管理ができない子どもたちが多く存在しています。施設職員の不足は否めませんが、個々の職員の意識や専門性の向上、多岐にわたる情報収集、地域に根差したネットワークの構築等、職員自身の努力が適切な支援へと導いてくれると考えています。

障がいの有無にかかわらず全ての子どもが「生きる力」を養い、地域社会で暮らしていくことができる社会、それが当法人の目指す姿です。これまでも、地域との連携を深めながら障がい児者とその家族支援に努めてきました。今後は従来 of 事業に加え、先述の「フリースペース」「子ども食堂」の運営をはじめ、セーフティネット対策の活用、既存の制度の枠を超えた事業活動等を通して、居場所を失くしてしまった子ども若者が再び地域とつながり、自分の居場所を見つけ、自分らしい生き方を見つけられるよう子ども若者支援に積極的に取り組んでいきます。

◇はしま福祉サポートセンター拠点

でいあい（生活介護／就労継続支援B型）

元号が令和に変わった年に、でいあいは20周年を迎えました。
人間ならば成人として自立する時です。果たして、でいあいは自立できているでしょうか？

利用者のみなさんのご意見をお待ちしています。

～今年度の目標～

☆1日1回は笑いましょう

☆仲間と楽しく過ごしましょう

☆いろいろな活動に参加しましょう

☆利用者さんの見守りをしっかりして、事故・ケガを無くしましょう

☆もうかることを考えましょう（新製品の開発も考えましょう）

夢と笑いをモットーに、今年度も皆さまと共に楽しく過ごせるよう努めます。

生活介護 定員44人

月別 延べ利用者数・開所日数

月	利用者数	開所日数
4月	821	25
5月	789	24
6月	873	25
7月	877	26
8月	834	26
9月	787	23
10月	870	25
11月	820	24
12月	831	24
1月	754	23
2月	773	23
3月	838	25
計	9,867	293

市町村別 契約者数（人）

羽島市	45
笠松町	8
岐南町	3
岐阜市	4
輪之内町	1
北方町	1
各務原市	2
神戸町	1
安八町	1
御嵩町	1
瑞穂市	2
一宮市	1
計	70

年代・障がい別 契約者数（人）

	身障	知障	精神	合計
10代	2	2	0	4
20代	1	11	0	12
30代	4	11	0	15
40代	4	14	1	19
50代	2	6	2	10
60代	3	2	1	6
70代以上	3	0	1	4
合計	19	46	5	70



区分別 契約者数 (人)

区分	区分 6	区分 5	区分 4	区分 3	区分 2
利用者数	13	9	36	11	1

男女別 契約者数 (人)

男性	32
女性	38

就労継続支援B型 定員16人

月別 延べ利用者数・開所日数

月	利用者数	開所日数
4月	149	25
5月	151	24
6月	127	25
7月	137	26
8月	126	26
9月	120	23
10月	138	25
11月	129	24
12月	129	24
1月	122	23
2月	117	23
3月	135	24
計	1,580	292

市町村別 契約者数 (人)

羽島市	5
岐阜市	1
安八町	1
計	7

男女別 契約者数 (人)

男性	2
女性	5



年代・障がい別 契約者数 (人)

	身障	知障	精神	合計
10代	0	1	0	1
20代	0	2	1	3
30代	0	1	0	1
40代	0	1	0	1
50代	0	1	0	1
60代	0	0	0	0
合計	0	6	1	7

区分別 契約者数 (人)

区分	区分 3	区分 2	区分なし
利用者数	3	3	1

各サービス利用者数 (多機能全体)

- ・入浴サービス 8人
- ・給食サービス 70人
- ・送迎サービス 66人

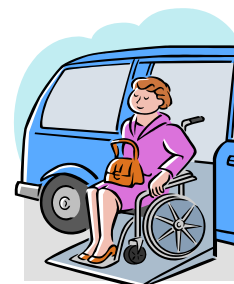

※各項目の契約者数は2020年3月現在。

就労継続支援B型 バリカム元気社

個別支援計画に基づき利用者本人のニーズを達成する事ができるよう支援を行っています。

外部企業様より頂いている作業はもちろん、利用者が多く関わられるような自社製品の開発にも力を入れていきたいと考えています。利用者一人一人が達成感ややりがいを感じられるような個々に合わせた作業を提供する事に重点を置き、取り組んでいきます。

今後も、利用者一人一人の障がい特性や強みを理解し、職員間の情報共有と支援統一を意識して支援を行っています。また、利用者が安心して楽しく通える居場所作りを目指していきます。

《収入状況》

項目	(単位:円)
食品販売	3,987,118
印刷製本	1,096,822
生活雑貨/縫製	371,720
軽作業	967,656
業務委託	933,735
雑収入	59,500
計	7,416,551

《出張販売実績》

実施日	場 所	内 容
4月22日	美濃加茂市 生涯学習センター	難聴協会総会
8月9日	岐阜メディアコスモス	ぎふまるっと介護
10月5日	笠松刑務所	笠松矯正展
10月20日	桜堤サブセンター	健幸フェスティバル
11月9日	清流園	清流園フェスタ2019
11月10日	岐阜メモリアル センター	岐阜県障害者スポーツ大会 秋大会
11月17日	可児市福祉センター	手話まつり
11月24日	福寿コミュニティ センター	福寿公民館祭り
12月7日	羽島特別支援学校	学校祭

《給与支給報告(賞与含む)》

2019年度就労継続支援B型 平均工賃(月額)	18,215
2019年度就労継続支援B型 工賃支給総額	1,367,580
2020年度就労継続支援B型 目標工賃(月額)	18,300

《エコキャップ運動》

バリカム元気社では、社会貢献活動としてエコキャップ運動に取り組んでいます。

累計個数 (2019年4月～2020年3月)	665,378個
---------------------------	----------



五平餅を作っています！



草とりをして、サポートセンターをきれいにしています！

喜楽舎

喜楽舎では、障がいのある人が自宅において自立した日常生活を営むことができるよう、身体介護、家事援助、外出における移動の支援(同行援護含む)を行います。移動支援では、電車に乗って遠くまで出かけたリ、買い物や外食、カラオケに行くなど様々な内容で利用しています。居宅介護では、家事援助や身体介護などそれぞれのニーズに合わせたサービスを利用しています。

■障がい福祉サービス

	利用実人数(人)		
	居宅介護	行動援護	同行援護
4月	34	7	5
5月	35	8	4
6月	36	8	4
7月	33	9	4
8月	32	9	5
9月	28	7	4
10月	34	8	3
11月	31	7	4
12月	29	8	5
1月	31	6	5
2月	27	7	5
3月	27	6	4
計	377	90	52

	市町村別内訳(人)			
	身体障がい	知的障がい	精神障がい	障がい児
安八町		1		
一宮市				
大垣市		1		
笠松町	2	6		
各務原市	2	2		
北方町		1		
岐南町	2	2		
岐阜市		3		
神戸町		1		
羽島市	18	27	6	2
瑞穂市		1		
御嵩町		1		
輪之内町				
計	24	46	6	2

■地域生活支援事業 移動支援

	利用実人数	
	身介有	身介無
4月	59	32
5月	48	21
6月	51	33
7月	43	22
8月	45	32
9月	45	31
10月	57	29
11月	48	26
12月	56	32
1月	37	24
2月	38	24
3月	42	25
計	569	331

	市町村別内訳(人)			
	身体障がい	知的障がい	精神障がい	障がい児
安八町		5		
一宮市	2			
大垣市		2		1
笠松町	1	12		1
各務原市	1	4		
北方町		1		
岐南町		3		
岐阜市		11		
神戸町		1		
羽島市	14	42	3	18
瑞穂市		1		
御嵩町		1		
輪之内町	1			
計	19	83	3	20

■年齢別

移動支援年代別利用者数(人)	
10歳未満	3
10代	23
20代	54
30代	14
40代	14
50代	10
60代	6
80代	1
計	125

居宅介護年代別利用者数(人)	
10歳未満	1
10代	5
20代	22
30代	9
40代	14
50代	14
60代	9
70代	4
計	78

□障がい福祉サービス実績

	身体障がい	知的障がい	精神障がい	障がい児
	時間	時間	時間	時間
身体介護	106	42	19	0
家事援助	192.5	208	14	0
通院等介護	152	368.5	52	13.5
行動援助	0	1861.5	0	235
同行援助	991	0	0	0
計	1441.5	2480	85	248.5

※各サービスの利用実績

身体介護・・・入浴、食事介助、整容 等

家事援助・・・掃除、調理、育児支援、買い物 等

通院等介護・・・病院等の付添

行動援助・・・買い物等の外出

同行援助・・・買い物、コンサートなどイベント参加等

□移動支援実績

	身体障がい	知的障がい	精神障がい	障がい児
	時間	時間	時間	時間
身介有	979	5481	5	685.5
身介無	44	1787.5	19	1259.5
計	1023	7268.5	24	1945

※サービスの内容実績

買い物、プール、銭湯、電車での旅、空港見学、コンサート

地域等のイベント参加旅行、飲食店 等

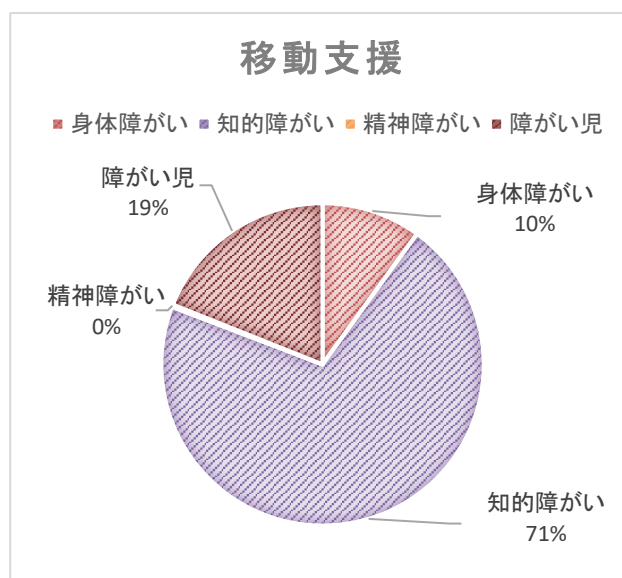
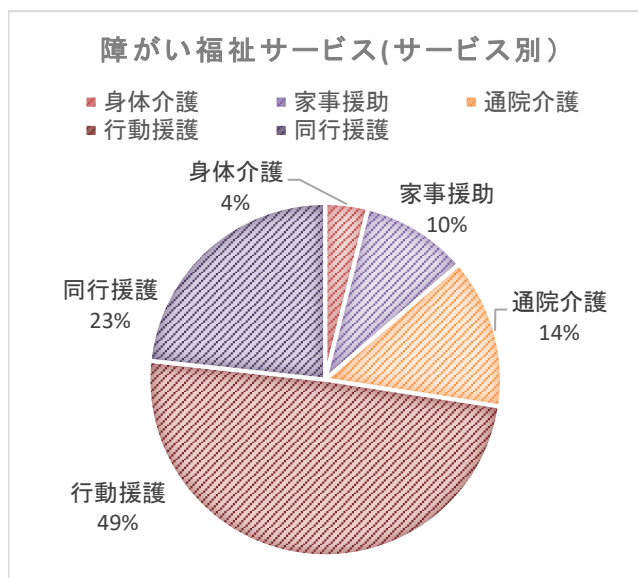

「移動支援従事者養成研修（知的障がい者課程）」

主催者：岐阜羽島ボランティア協会

2019年度は、受講者が集まらず、中止

「岐阜県障害者虐待防止・権利擁護研修」

主催者：岐阜県

日程：2019年11月21日

出席者：サービス提供責任者 1名

□生活サポート

福祉有償運送講習会、自主学習会を開催し安心・安全な移送支援を心がけました。
障害者総合支援法に基づいた支援または、制度以外で利用する方に対して通院や社会参加を含む外出支援を行い、地域でより充実した生活を送れるように努めました。

1. 生活サポート総走行

車名	距離数km
1 ハイエースかみなり	69
2 ムーブ	203
3 ノア	559
4 シエンタ(赤)	3,859
5 ハイゼット	283
6 タント(黄)	2,371
7 ラクティス	2,458
8 スペーシア	2,285
9 スペーシア青	3,626
ボラ協車両合計	15,713

2. 総利用件数 (件)・総利用時間数 (時間)

障害別	件数	回数	走行距離数	時間	通院	通院以外
身障	1,828	1,828	11,334	657.5	914	902
知的	456	456	4,315	202	91	362
精神	4	4	64	3	4	0
その他	0	0	0	0	0	0
合計	2,288	2,288	15,713	863	1,009	1,264

3. 援助会員(2020年3月31日現在)

登録・活動者数 44名

※その内介護職員初任者研修等修了者・看護師含む

4. 喜楽舎・生活サポート自主学習会開催

- | | |
|--|--|
| (1) 日時：2019年4月16・17日
内容：思い込みによる運転の危険性について | (5) 日時：2019年9月17・18日
内容：横断歩道の歩行者優先について
交通安全知識テスト |
| (2) 日時：2019年5月14・15日
内容：右折時の注意点について | (6) 日時：2019年11月19・20日
内容：タイヤのバーストについて |
| (3) 日時：2019年7月16・17日
内容：真夏の運転の注意事項について | (7) 日時：2020年1月21・22日
内容：自転車との事故を防ぐポイント
運転の小テスト |
| (4) 日時：2019年8月27・28日
内容：あおり運転を受けた場合の対処方法 | |

5. 福祉有償運送講習会開催(国土交通省認定)

- (1) 名称：福祉運転協力者指定講習会 I
2019年6月29・30日、2020年2月15・16日
受講者 計 25名

障害別	件数	通院	通院以外
身体	1,832	914	902
知的	456	91	362
精神	4	4	0
その他	0	0	0
合計	2,292	1,009	1,264

利用頻度(障がい別)

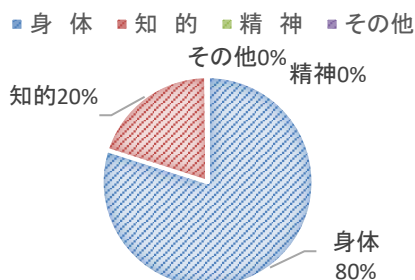

送迎の利用内容

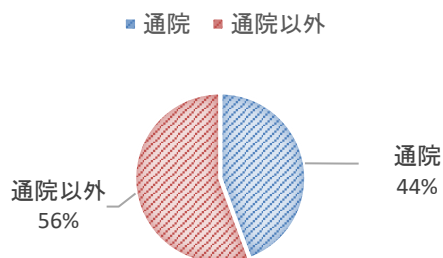

障がい者生活支援センターきつねあな

当センターは、羽島市・笠松町・岐南町の委託を受けて、地域で暮らす障がい児・者とそのご家族への相談支援、情報提供等を行っています。日中の過ごしかたや福祉就労支援、入居、在宅の支援など、障がいがあっても地域でその人らしく暮らしていくための様々な相談支援を進めてきました。又矯正施設からの地域生活移行・定着支援を行う為の計画相談も実施しました。福祉サービスを利用する方にサービス等利用計画を作成・定期的に利用の状況を確認(モニタリング)を行ってきました。そしてこの計画をもとに利用者一人ひとりが、生活の質を上げ、より快適に過ごしていただけるよう総合的な支援をしていくため、他機関と連携強化に努めてきました。

2019年度 相談支援事業 年間報告

(累計 2019年4月～2020年3月)

内 容		相談方法					計
		訪問	来所相談	同行	電話	その他	
相談者	障がい児・者及びその家族	1,015	350	93	837	244	2,539
	(当事者に)関わる関係機関等						3,117
	その他						
合計						5,656	

※相談方法(その他)の内容について:会議(ケース・支援会議等)、メール・手紙、サービス等利用計画に関わる業務等

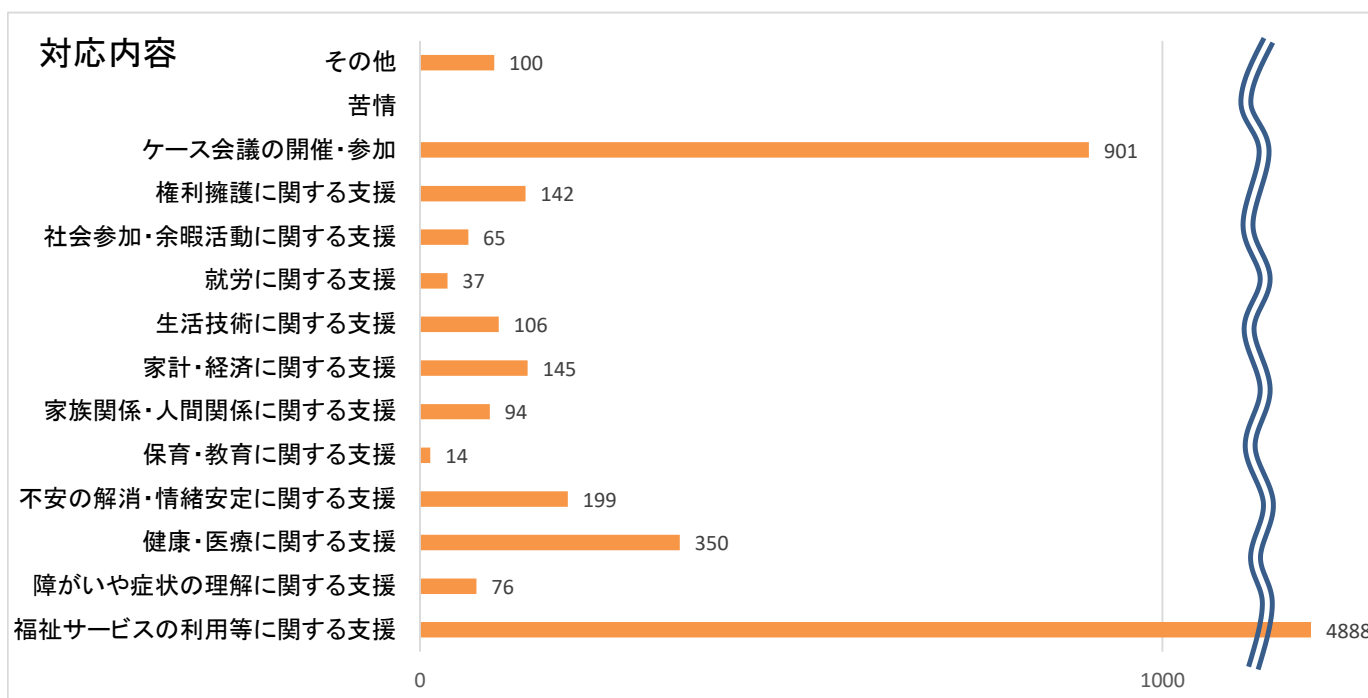

- 福祉サービスの利用等に関する支援
福祉サービスの利用の変更・更新に応じてご本人及び関係機関に聞き取りをし、計画の立て直しもしました。作成依頼の問い合わせが増加しました。また、ご本人や事業所との連絡・調整、行政とのやり取りをし、チームで支援をするよう心掛けてきました。
- 会議の開催・参加
より良い支援を行う為に、会議の開催・参加を行ってきました。関係機関との情報共有や各機関の役割分担、ご本人の権利擁護の為の話し合いの場など、目的に応じ内容で適宜開催しました。
- 権利擁護に関する支援
法人後見事業を実施し、権利擁護に努めました。継続して虐待発見の窓口、通報の義務、市町村の協力者となるよう努めてきました。実際に通報を行ったケースもあり、市町村との連携を密にし対応しました。
- その他
当センターではスタッフ自身が障がい理解についてよりいっそう努力し、必要に応じて、利用者に診療情報提供書を提出いただき、医療機関や他事業所と連携することによって、適切な支援ができるよう、態勢を整えてきました。

地域生活支援事業（羽島市委託）

■点字・声の広報等発行事業

- ① 点訳本発行 広報はしま 24冊(2人×12ヶ月) カレンダー10部
さわる絵本 2冊
- ② 音訳テープ 広報はしま 180本(15本×12ヶ月)
社協はしま 90本(15本×6ヶ月)
- ③ 点訳学習会 毎月 2回
- ④ 器具什器等整備 点字プリンター(リース)
- ⑤ 点訳教室 (堀津小学校・中島小学校・中央小学校・正木小学校・竹鼻小学校・福寿小学校)
- ⑥ 相談業務

■意思疎通支援事業

- ① 手話通訳者・奉仕員派遣 総利用時間 245.5時間
- ② 要約筆記者・奉仕員派遣 総利用時間 16時間
- ③ 連絡調整・相談業務など

■成年後見制度利用支援事業 成年後見人受任 1件

ボランティア市民活動センター

オレンジリボン運動啓発キャンペーンの一環として、オレンジリボンランを開催しました。

また、2015年度より岐阜県社会福祉協議会との協働で行っている、生活困窮者を対象とした食料品等の支給活動を今年度も継続実施しました。

1. 企画推進事業

ボランティア活動を中心とし、障がい児(者)やその家族、ボランティアや職員が一緒になって企画・運営する楽しい行事です。ボラ協サロン「かみなりマーケット」・・・障がいがあるなしに関わらず、行事を通して様々な交流をします。毎月第一日曜日に開催し、1月は「新春のつどい」と題して、年末年始赤い羽根共同募金の配分を受けて実施しました。

(1) ボラ協サロン

① かみなりマーケット

【目的】 障がいがあってもなくても、子どもも大人も、みんなが輪になって楽しく過ごし地域との交流を深めるとともに、グループホーム入居者等の家族との面会の機会を提供しています。

【日時】 毎月第1日曜日 午前10時30分～午後1時

【場所】 かみなり村

【参加者】 毎回平均200人（どなたでも参加できます。）

「かみなり村夏まつり」 2019年8月4日(日) 18時～20時 参加者227人

「新春のつどい」 2020年1月13日(月・祝) 10時30分～13時 参加者356人

※赤い羽根共同募金配分事業

「オレンジリボンラン 2019」

オレンジリボン運動の趣旨に賛同したバイカーがかみなり村に大集結。癒しのマーケットも同時開催し、みんなで「ストップ！子ども虐待」を呼びかけ、地域住民の児童虐待防止と子育て支援への関心を高めました。

【日 程】 2019年11月23日（金・祝）13時～15時

【場 所】 かみなり村

【参加者】 202名（癒しのマーケット参加者を含む）

② ほのぼの旅行

【目 的】 この旅行を通して、ハンディキャップの有無を問わず親睦を深めます。
またボランティアのきっかけづくりをすすめます。

【日 時】 2019年4月20日（土）

【場 所】 刈谷ハイウェイオアシス&トヨタ博物館

【参加者】 108名



(2) 2019年度総会

ボランティア協会定期総会では、2018年度事業報告・収支決算報告および2019年度事業計画・予算計画等について承認されました。

【日 時】 2019年5月19日（日）10時～11時30分

【場 所】 羽島市福祉ふれあい会館

【参加者】 85名

2. 広報啓発事業

- 広報紙「くろーばあ」発行・・・年4回発行 各800部
(正会員・賛助会員・行政・企業・各関係機関等に配布)
- ホームページ作成・・・ブログ・最新ニュースは随時更新

3. 研修会等事業

(1) 介護職員初任者研修(障がい者対象)

障がいのある人が介護職員初任者研修を受講し、社会就労を目指します。

【日 程】 2019年9月8日（日）～ 2020年2月22日（日）講義と演習と修了式

【対 象】 岐阜県在住の障がい児（者）

【受講者】 4名 ※4名全員が全日程修了

4. 地域活動支援センター事業

❖2019年度事業報告

羽島市、笠松町、岐南町の委託を受け、地域活動支援センター事業も14年目を迎えました。

これまでどおり障がい手帳のあるなしに関わらず、不登校やひきこもりなど、いろいろな悩みをお持ちの方に対し、社会参加のための支援をしてきました。各々の活動を通して仲間づくりも進み、利用者の方の憩いの場になっています。

まるのうちサロンやスポーツレクリエーションではコミュニティーセンター、小学校体育館、寺院の境内等を利用させていただきました。毎月のかみなりマーケットでは、地域住民の方も参加してくださるなど、地域にある福祉活動として広く知られるようになっていきます。

【事業内容】

- ・能楽教室、太鼓クラブ、スポーツレクリエーション、パソコン教室、手話教室、点訳サークル、まるのうちサロン、介護職員初任者研修、施設慰問活動
- ・地域活動支援センター 活動予定カレンダーの発行（年12回）と啓発活動
- ・各関係機関との連携、協力活動
かみなりマーケット、他の地域活動支援センター（精神分野）との協働
- ・他の地域活動団体、行政（福祉課、教育委員会）との連携によるニーズの掘り起こし

*まるのうちサロン（精神障害者社会復帰集団指導事業）の活動報告

心に不安や悩みがある人の憩いの場、社会参加の場として、原則毎月第3月曜日の午前10時から開催しました。

【2019年度の活動内容と参加人数】

日にち	活動内容	参加人数
4/18（月）	外出（谷汲山）	2名
5/20（月）	調理（ナン生地ピザ&カフェゼリー）	1名
6/17（月）	創作（プラスチック板アクセサリー）	2名
7/22（月）	調理（冷やし中華）	3名
8/19（月）	外出（カラフルタウン）	2名
9/9（月）	調理（ラーメン&杏仁豆腐）	2名
10/21（月）	外出&創作（フラワーパーク江南）	3名
11/18（月）	外出（喫茶店エスポワール）	3名
12/16（月）	調理（クリスマス料理）	3名
1/20（月）	調理（手巻き寿司）	4名
2/17（月）	茶話会（かみなり村北館）	2名
3/2（月）	外出（百梅園） ※新型コロナウイルス感染拡大予防のため中止	

5. ボランティア活動の推進

ボランティアの主な活動内容

- ・多機能事業所「でいあい」「バリカム元気社」での活動の手伝いなど
- ・児童デイサービス「かみなりくん」での障がい児(者)との交流
- ・各種イベント参加及び製品販売など
- ・事務局ボランティア

6. おもちゃ図書館活動

障がいがあってもなくても、安心・安全に遊べるおもちゃの提供と楽しく遊べる居場所づくりを目指しています。



◇かみなり村拠点

かみなり村本舗（生活介護／就労継続支援B型）

もつくるでは、羽島市ふるさと納税を通じ『ブロッコリ』の販売を順調に行うことができました。畑においても拡大に向けた体制を整備していきました。

ふくふくでは、株式会社アクシア様より雑貨の袋詰め等の作業を受注し、皆で取り組みました。ていねいに布を折ったり、正確な数のボタンを袋に詰めたり、シールを正しく貼ったりと一人ひとりの得意なところを生かして毎月納品することができました。

生活介護では、音楽やウォーキングなどを取り入れながら、特性にあったしゅうやイラスト描きなどに取り組みました。

かみなり村本舗 生活介護 定員10人

月別利用者数及び開所日数（2019年度）

	利用者数(のべ)	開所日数
4月	21	25
5月	62	24
6月	88	25
7月	138	26
8月	117	26
9月	120	23
10月	129	25
11月	121	24
12月	130	24
1月	122	23
2月	115	23
3月	140	25
計	1,303	293

契約者の市町村別内訳

市町村	利用者数(人)
羽島市	5
岐阜市	1
安八町	2
合計	8

(2020年3月末)

区分別契約者数

区分	契約者数(人)
区分3	1
区分4	6
区分5	0
区分6	1

(2020年3月末)

各サービスの利用者数

サービスの種	利用者数(人)
入浴	1
給食	7
送迎	5

(2020年3月末)

障がい種別及び年代別利用者数（2020年3月末）

	利用者数	身体 (重複含む)	知的 (重複含む)	精神 (重複含む)	重複
10代	1	1	1	0	1
20代	5	1	5	0	1
30代	0	0	0	0	0
40代	1	0	1	0	0
50代	1	1	0	0	0
合計	8	3	7	0	2



かみなり村本舗 就労継続支援B型 定員30人

月別利用者数及び開所日数(2019年度)

	利用者数(のべ)	開所日数
4月	402	25
5月	376	24
6月	380	25
7月	413	26
8月	374	26
9月	349	23
10月	398	25
11月	386	24
12月	364	24
1月	356	23
2月	350	23
3月	406	25
計	4,554	293

契約者の市町村別内訳

市町村	利用者数(人)
羽島市	11
笠松町	1
岐南町	1
岐阜市	5
安八町	1
大垣市	1
北方町	1
合計	21

(2020年3月末)

区分別契約者数

区分	契約者数(人)
区分なし	7
区分2	6
区分3	6
区分4	2

(2020年3月末)

各サービスの利用者数

サービスの種	利用者数(人)
給食	18
送迎	9

(2020年3月末)

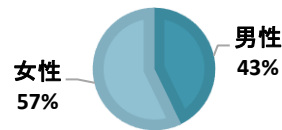

契約者男女比

男性	9
女性	12

障がい種別及び年代別利用者数(2020年3月末)

	利用者数	身体 (重複含む)	知的 (重複含む)	精神 (重複含む)	重複
10代	3	0	2	1	0
20代	12	1	10	2	1
30代	1	0	1	0	0
40代	4	0	1	3	0
50代	1	0	1	0	0
合計	21	1	15	6	1

かみなり村本舗 就労事業報告

◆売上状況

項目	(単位: 円)
カフェ・食堂	3,511,895
製品販売	3,145,781
イベント	35,000
教室	91,000
業務委託	1,302,933
その他	239,661
計	8,326,270

◆支払工賃(賞与含)

サービス種別	支給総額	平均月額
就労継続支援B型	3,606,490	14,255

※2020年度 目標工賃(月額)15,000円

Ohana基金へ39,669 円拠出

2019年度 出店販売実績

	実施日	場 所	内 容
1	5月18日(土)	アクティブG	アロハアイナギフト2019
2	5月19日(日)	羽島市福祉ふれあい会館	NPO法人岐阜羽島ボランティア協会総会
3	7月9日(火)	本業特別支援学校	事業所を知る会
4	8月4日(日)	サラマンカホール	ホアロハ フラコンサート
5	8月11日(日)	清流文化プラザ	山の日フェスタ
6	8月17日(土)	羽島市福祉ふれあい会館	地域で支える(研修会)
7	9月14(土)15(日)16(月)	アクティブG	クラフトフェア
8	11月2日(土)3日(日)	メモリアルセンター	岐阜の木フェスタ

かみなり村北館 生活介護

本年度は、それぞれの季節の豊かさを感じる工作やかみなり村の畑でとれた野菜を使ったおやつ作りなどに取り組みました。工作では、天井から降りてくるミノムシさん、新年の願い事を書いたお札でうまった大きな赤い鳥居などで館内がにぎやかになりました。おやつ作りでは、たくさんとれた大根で大根もちを作って皆で味わいました。

また、かみなり村周辺をウォーキングし、身体づくりにも努めてきました。ご利用者の皆さまが毎日笑顔で生活できることをサポートしています。

かみなり村北館 生活介護 定員40人

月別利用者数及び開所日数(2019年度)

	利用者数(のべ)	開所日数
4月	836	25
5月	783	24
6月	758	25
7月	792	26
8月	705	26
9月	679	23
10月	766	25
11月	697	24
12月	729	25
1月	687	23
2月	637	23
3月	786	25
計	8,855	294

区分別契約者数(人)

区分	契約者数(人)
区分2	1
区分3	2
区分4	16
区分5	15
区分6	10

(2020年3月末)

契約者の市町村別内訳

市町村	利用者数(人)
羽島市	29
笠松町	3
岐南町	2
岐阜市	2
各務原市	4
安八町	2
大垣市	1
瑞穂市	1
合計	44

(2020年3月末)

各サービスの利用者数

サービスの種	利用者数(人)
入浴	6
給食	39
送迎	19

(2020年3月末)

契約者男女比

男性	33
女性	11

女性 25%

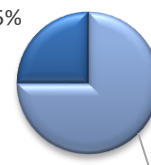

男性 75%

障がい種別及び年代別利用者数 (2020年3月末)

	利用者数	身体 (重複含む)	知的 (重複含む)	精神 (重複含む)	重複
10代	6	1	6	0	1
20代	27	6	26	0	5
30代	1	1	1	0	1
40代	5	4	3	0	2
50代	4	1	4	0	1
60代	1	0	0	1	0
合計	44	13	40	1	10

かみなりくん（児童発達支援／放課後等デイサービス）

「あそびの中で学ぶ」を基本方針とし、仲間との遊びや関わりの中で様々な体験や学びを得ることが出来るよう取り組んでいます。ダンス、英語、音楽あそび、創作活動等、子どもたちが普段から親しんでいるものや楽しめるものを日替わりで提案し、活動の幅を広げてきました。

児童発達支援においても、「あそびの中で学ぶ」を基本方針とし、手遊び、歌、パネルシアター、工作、散歩などの遊びを楽しみながら朝の準備、挨拶や手洗い、トイレ等生活習慣を身につけたり生活リズムを整えたりすることで、スムーズな就園へと繋げました。

今後も十分な活動スペースの提供、遊具の充実、多種多様な活動の提供など遊びの多様化を図り、子どもたちの活動の幅を広げていきます。

学校でも家庭でもない第3の居場所としてある「かみなりくん」が、みんなにとって安らぎの場所であるように、これからもたくさんの「遊び」を提案し、活動の支援をしていきたいと思えます。



喫茶体験



スイカ割り

【月間利用者状況】

事業種別	月	4月	5月	6月	7月	8月	9月	10月	11月	12月	1月	2月	3月	合計
	開所日数		24	22	25	26	26	23	25	23	24	22	23	25
放課後等デイ	利用者数	556	543	591	579	548	571	581	591	544	527	528	488	6,647
児童発達支援	利用者数	40	48	53	55	40	64	71	68	70	66	76	84	735

【項目別分類】（2020年3月時点）

地域別(人)			
羽島市	59	岐阜市	0
笠松町	5	安八町	1
岐南町	0	大垣市	0
合計	65		

年齢別(人)	
乳幼児	16
小学生	31
中学生	11
高校生	7
合計	65

障がいの種類(人)	
発達障がい	61
重複障がい	4
視覚・聴覚障がい	0
肢体不自由	0
合計	65

グループホーム ゆうやけこやけ

2019年度は新たに1名の入居者があり、またGHを移動された利用者が1名ありました。ユニット内でのトラブルにより利用者が不安定になったことがあり、ご本人の意思で入院をされ、落ち着きを取り戻されました。現在は退院され、元の生活に戻っています。

また、職員が手薄になる時間帯に無断外出をし、拘りも強くなったため、医療と連携を取り、ご本人の意思により入院されることを決めた利用者もいました。

利用者みなさまが、日々の生活を安全に送ることができるよう、私たちスタッフは会議やミーティングを重ね、情報共有をしています。

利用状況

ホーム名	利用定員(人)
ゆうやけ(かみなり村本館)	4
こやけ(かみなり村本館)	4
あろは(かみなり村西館)	7
ちゃっかり荘	2
がちり荘	2
オールミックス	3
計	22

<年代・障がい種別>(人)

	知的	精神	身体	合計
20代	8	0	1	9
30代	7	0	0	7
40代	3	1	0	4
50代	1	0	0	1
60代	1	0	0	1
合計	20	1	1	22

<男女内訳>(人)

男性	14
女性	8

<市町村別内訳>(人)

市町村名	利用者数
羽島市	11
岐阜市	4
笠松町	1
各務原市	4
瑞穂市	1
御嵩町	1
計	22



<外出活動>

ほのぼの旅行(トヨタ博物館)	4月20日
ホーム旅行(鳥羽水族館)	6月13日
正木町民運動会	10月20日
はしまフェスタ	11月3日4日
初詣(近隣氏神様)(犬山城)	1月1日

<定期外出>

GOGOスポーツ	月2回
もりもり隊	月2回
チームごろごろ	毎週火曜日

<支援区分>

区分無	区分2	区分3	区分4	区分5	区分6
1人	0人	6人	9人	5人	1人

この他にも、モーニングや外出に出かけたり、誕生日会、クリスマス会、BBQ、あじさいウォーク、正木コミセン祭りへの参加など、様々な活動を行っています。

ショートステイあろは/ショートステイかみなりさん

「ショートステイあろは」はグループホーム併設型短期入所がかみなり村西館にあります。

「ショートステイかみなりさん」は単独型短期入所がかみなり村本館にあります。あろはは定員2名、かみなりさんは定員4名です。

短期入所は、自宅で介護する方が諸事情により出来ない場合に利用するサービスです。ご利用者様、ご家族に安心・安全にご利用いただけるよう連絡調整し、ケア会議等で話し合いを丁寧に行うことを心掛けています。定期的にご利用されたいと思われている方も多く、緊急時のご利用依頼も可能な限り受け入れをしていく必要性があります。そのため、スタッフを確保することが課題です。

【月別利用者数及び延べ日数】

月	利用者実人数	延べ日数
4	4	39
5	3	36
6	3	10
7	1	6
8	1	6
9	2	10
10	5	25
11	5	16
12	5	18
1	2	19
2	4	15
3	3	9
合計	38	209

【利用者市町村別内訳】(人)

羽島市	10
笠松町	1
岐阜市	0
各務原	1
安八町	0
計	12



【障がい・年代別利用者実人数】(人)

2020年3月時点

	身体	知的	精神	合計
10代以下	0	2	0	2
20代	1	5	0	6
30代	0	1	0	1
40代	3	0	0	3
50代	0	0	0	0
60代	0	0	0	0
合計	4	8	0	12

【支援区分別利用者数】

2020年3月時点

区分	区分6	区分5	区分4	区分3	区分2	区分1
利用者数(成人)	4	2	2	2	1	0
利用者数(児童)	0	0	0	0	1	0

子どもサポートセンターかみなりくん

子どもサポートセンターでは「病児病後児保育事業」と「ファミリー・サポート・センター事業」の2事業を行っています。両事業とも年間数十名の会員が増え年々ニーズが高まっています。ファミリー・サポート・センター事業は岐南・笠松と協定を結んで9年。順調に登録、利用件数が増加しています。また2019年度も「ファミリーサポート提供会員養成講座」や提供会員のための「スキルアップ研修」を実施、研修内容の充実化を図りました。

病児保育室の登録人数は600人を超え、協定を結んだ市町の登録、利用も増えてきました。より安心安全な保育看護ができるよう、スタッフは研修会への参加、勉強会等で研鑽に努めました。広報活動も積極的に行い、広く周知しご利用頂けるよう、市内の全幼稚園保育園や小学校、協定市町にパンフレットを配布・設置し、羽島市・協定市町の乳児健診時には、直接保護者にパンフレットをお渡ししています。その他にも、様々な子育て情報誌の取材を受けるなど、両事業を積極的にPRしました。

■ 病児保育室かみなりくん（羽島市委託）

乳幼児や児童を抱える共働き世帯やひとり親家庭などの、児童等が急に体調不良や病気になり、集団保育が困難な時期に「病児保育室かみなりくん」でお預かりをし、発達や病状に合わせた保育と看護をきめ細やかに行いました。働く保護者の方々から非常に感謝して頂き、新規登録のお子さんが早速ご利用されることも多く、またほとんどの方が再利用してくださいました。今年度も約70名の登録があり、ますますニーズは高まっています。



2019年度事業実績（2019年4月1日～2020年3月31日）

件数	月													総計
	4	5	6	7	8	9	10	11	12	1	2	3		
利用登録世帯数	2	1	5	8	3	2	4	1	1	3	7	5	435	
利用登録児数	6	2	6	12	3	6	5	3	5	6	10	6	605	
当月利用回数	34	15	21	33	11	22	14	26	21	27	25	5	254	
市内保育園	22	10	14	25	9	14	9	18	13	17	12	4	167	
市内幼稚園	4	0	1	2	0	1	3	6	0	1	1	0	19	
市内小学校	4	1	0	1	2	1	6	2	6	6	6	0	29	
市内未就園児	0	0	0	0	0	0	0	0	0	0	0	0	0	
市外児	4	4	6	5	0	6	2	0	2	3	6	1	39	

※ 協定を結んでいる市外で利用している地域…輪之内町・安八町・岐南町・笠松町・海津市・岐阜市・大垣市・養老町・瑞穂市・関市

※ 単独型病児保育室とは・・・病院には併設されていませんが、病院との連携のもと、子どもが体調不良になり保育園や学校に行けなくなったとき、専用の保育室で保育看護を行う施設です。

■ はしま広域ファミリー・サポート・センター（羽島市岐南町笠松町委託事業）

2007年4月の移管当時は200名だった会員数が、現在では約750名を超えました。依頼内容も多様化し、塾・習い事等の見守り送迎、長期休暇の間の学童への送迎、保護者が病気治療中のお預かり、出産後の上のお子さんの保育や保育園等への送迎、講座などに参加されている間の保育、保護者の就職活動やその研修、面接の日の託児、ひとり親家庭、多子世帯の支援など、よりきめ細かいニーズにお応えできるよう努めました。

また産じよく支援、乳児健診時の付き添い、お母さんの産院等病院受診中のお預かり、産前産後の体調変化、体調不良時の保育など、里帰り出産をしない、実家や親せきが近くに居ないなどのご家族からの相談も増え、心身の両面からのサポートができるよう、十分なアセスメントを行い支援しました。

緊急時のサポートとして、保育園等での急な呼び出し、急な残業時の送迎依頼や病児・病後児のお子さんの預かり、保護者に代わっての病院受診の付き添いや診断結果の聞き取りをするサポート、その後の病児保育室への送迎もファミリー・サポートの重要なサービスになってきました。働く保護者の方々の、いざという時の仕事を続ける支えとして大変喜ばれています。利用会員さんの増加の一方で提供会員さんの不足が大きな課題となっており、パンフレット配布、研修会などを通じて提供会員さんの増員にも力を入れました。

2019年度活動実績（2019年4月1日～2020年3月31日）

	依頼会員	提供会員	両方会員	会員数合計	活動件数
羽 島	286	163	13	462	528
岐 南	77	29	1	107	226
笠 松	56	35	6	97	245
その他	10	55	0	65	0
合 計	429	282	20	731	999

2019年度・・・病児・病後児及び緊急時のサポート件数 73件

※ **ファミリー・サポート・センター事業**とは・・・育児の援助を受けたい人(依頼会員)と、行いたい人(提供会員)が子育ての相互援助を行う会員組織です。厚生労働省・都道府県・市町村と地域の人々との協力で運営されています。事前に登録をしていただき、依頼会員さんと提供会員さんのお顔合わせや、依頼内容の打ち合わせなどを行い、安心安全なサポートになるように努めています。

「基本のサポート」・・・2カ月前から2日前までに予約をされた依頼に対応します。

「病児・病後児及び緊急時のサポート」・・・前日・当日の依頼や、急な残業や出張時の送迎や託児、病児・病後児の預かりなど緊急時に提供会員が育児の援助を行い、子育てを地域で支え合うサポートです。

子育てサポーター研修（年1回）

開催日	受講者数
9月4日	12
9月5日	12
9月10日	16
9月11日	16
計	56

【研修内容】4日間の研修合計時間 24時間以上

保育の心、サポーターの心得、哺乳・授乳・離乳について、児童虐待と家族支援、社会的養護の充実と連携、障がいのある子どもについて、子どもの発達と心理、子どもの栄養と食生活、食育、おもちゃ作り実習、子どもの安全と救命救急法、チャイルドシート講習、体調の悪いときの遊びと絵本、子どもの発達と病気、小児看護の基礎知識、ヒヤリハット、体験談、交流会等

子育てスキルアップ研修（年2回）

1回目

開催日	受講者数
10月17日	26

【内容】「タッピングタッチ基礎講座A」

2回目

開催日	受講者数
11月21日	21

【内容】「タッピングタッチ・オリジナル講座」



大好評だった子育てスキルアップ研修「タッピングタッチ」の様子

子育てひろば「かみなりくん」～羽島市地域子育て支援拠点事業～

「子育てひろば かみなりくん」は障がいの有無に関わらず、子育て中の家族とその子どもが気軽に集える場所です。子育ての悩みや不安などの相談が語り合える場でもあります。乳幼児の親子が安心して気軽に集い、安全にゆったりと遊びながら、いろんな方との出会いを楽しむ空間です。その中で、情報を交換したり、仲間づくりをしたりして輪が広がるように応援しています。これからも、みんなが幸せに暮らす地域づくりを目指していきます。

1. 子育て親子の交流の場の提供と交流の促進	2. 子育て等に関する相談、援助の実施
<p>☆こころとからだに優しいおもちゃで遊べる場の提供</p> <ul style="list-style-type: none"> ・おねえさんとあそぼう ・ボールプールあそび ・ 不思議な砂であそぼう ・ 布絵本、布おもちゃであそぼう ・ 楽しいリトミック ・作ってあそぼう ・ 手作り絵本のうたあそび ・ パネルシアター 木のおもちゃであそぼう <p>☆自然とふれあい、豊かな心を育む場作り</p> <ul style="list-style-type: none"> ・ 外で砂や花に親しもう！ <p>☆親子で気軽に集うことのできる場の提供</p>	<p>☆子育て交流会</p> <p>☆発達相談の窓口の実施</p>
	3. 地域の子育て関連情報の提供、連携 <p>☆子育てに役立つ情報の提供、連携</p> <ul style="list-style-type: none"> ・ 行事予定表の発行、配布、ホームページ、地域の回覧板・病児保育、ファミリーサポート、羽島市発達支援センター
	4. 子育て及び子育て支援に関する講習会の実施 <ul style="list-style-type: none"> ・ 保健師さんのお話し (栄養、健康についてのお話) ・ はじめてのキッズ☆ダンス ・ 健康な歯を作ろう！～ブラッシング指導～ ・ 楽しいリトミックあそび

2019年度 子育てひろば利用者集計表

月	4月	5月	6月	7月	8月	9月	10月	11月	12月	1月	2月	3月	合計
利用者数	239	243	253	266	116	349	271	341	267	289	270	0	2904
相談件数	4	9	6	6	3	8	9	12	7	11	8	0	83
地域別利用者数	羽島市						2733人			羽島市外		171人	

ファミリーホーム ゴロゴロくん

ゴロゴロくんが出来てから4年が経ちました。子どもたちはスクスク育ち、たくさん学び、元気いっぱいです。

ZIP-FMのミュージックナビゲーター、ジェイムス・ヘイブンスさんから贈られた桜も可憐に咲きました。

今年は新しくゴンタくんが仲間入りしました。

ミックス犬の男の子です。子どもたちと元気に走り回ったり、お散歩を楽しんだりしています。



—*



ゴロゴロくんでは、今年、計6人の子どもが生活しました。そのうち1人は家庭復帰し、2020年3月31日現在5名(幼稚園～高校生)が暮らしています。

社会経験を増やし、夢や希望を持って社会へ飛び立てるように、たくさんの大人に支えていただき、愛されて育っています。

今年は誕生日会、クリスマス、ハロウィンパーティ、登山、BBQ、お仕事体験、海水浴、五平餅作り、恵那峡ワンダーランド、七夕、キャンプなどの行事を行うことができました。

—*

1月からの新型コロナの影響で、子どもたちみんなが学校に通えない日々が続いています。

それでも毎日平日と同じように起き、課題をこなしています。

たまには体育、家庭科、英語、音楽、図工…?もしています。体調が優れなかった子のために、子どもがアマビエの塗り絵をしました。その優しさが、いつか世界を守りますように！世界の人々を救いますように！

アマビエ様に妖怪頼みをする日々です。

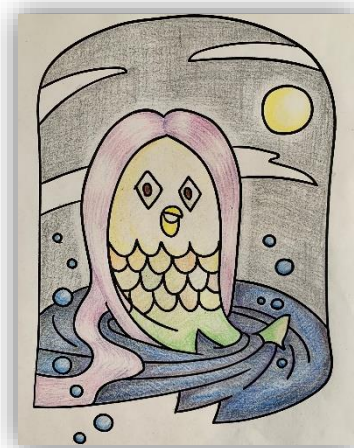

—*

現在、社会的養育を必要としている子どもたちは増加していると言われており、社会の中でファミリーホームや里親が担う部分も以前より増えていると実感しています。子どもがその子らしく、たくましく生きていける日本になるために、まずは今ゴロゴロくんで暮らしている子どもたちを丁寧に見守っていきたくと思います。

今後ともお力添えのほど、よろしく願いいたします。

◇Ohana拠点

自立援助ホーム「Ohanaの家」

Ohanaの家が開設（平成24年4月1日）して、8年が経過しました。2019年度中には、施設長を含む2人の正職員が諸事情で退職したため、職員体制を整えるのに苦労しましたが、職員自身の動揺が利用者に気づかれぬように創意工夫をしながら、支援や援助を行うことができました。（もちろん、サービスの低下を招くことはありませんでした。）

補導委託や自立準備ホームからの委託で預かった子どもが、他の子どもたちに悪い影響を与え、一緒にOhanaを飛び出していったことがありました。精神障がいの子が二階から飛び降りたり、ニードルを腕に差し込んだりと不安定な状態が続き、入退院を繰り返したため、その都度職員が病院に付き添ったこともありました。

一方で、大学に通っていた子が、無事に卒業し、就職して独り立ちをしました。子どもたちと過ごす日々は、実に悲喜こもごもですが、安定した暮らしを送ることができるようスタッフ一丸となってこれからも支援していきます。

また2019年度後半には、新型コロナウイルスの感染が拡大し、世界中が不安と恐怖に包まれました。衛生環境を整えながらの生活支援は、大変神経を使いました。緊急事態宣言が発令され、全国的な自粛モードに社会活動が制限されましたが、子どもたちは利用料を支払うために働かねばならず、職場で感染してくるのではないかと不安が常にありました。幸いにも1人もその疑いなく過ごしています。

【月別、子相別入居者の推移 単位：人】

児童相談所名	4月	5月	6月	7月	8月	9月	10月	11月	12月	1月	2月	3月	計
中央子相	2	2	2	2	2	2	2	1	1	1	1	1	19
西濃子相	1	1	1	1	—	—	—	—	—	—	—	1	5
中濃子相	—	—	—	—	—	—	—	—	—	—	—	—	0
東濃子相	—	—	—	—	—	—	—	—	—	—	—	—	0
飛騨子相	—	—	—	—	—	—	—	—	—	—	—	—	0
愛知県	2	2	2	2	2	2	2	2	2	2	1	1	22
名古屋市	1	1	1	1	1	1	2	2	2	1	1	1	15
京都市	—	—	—	—	—	—	—	1	1	1	1	1	5
計	6	6	6	6	5	5	6	6	6	5	4	5	66

Lala の部屋（児童福祉施設等アフターケア事業）

2019年度の相談対応人数は52名で、緊急宿泊は7件、自活訓練は10件でした。「安心して働ける場所」と「安全な住居」を同時に確保する事業、「ぎふ職親プロジェクト」が本格的に始動しました。初めは20社からスタートしたのですが、事業主様からの紹介や広報誌への掲載等により、問い合わせが増え、現在は40社ほどになりました。実際に就職をした若者たちもいます。

事業主様には就職の前に体験をさせて頂いたり、就職後も生活支援等をして頂いたり、若者の自立に対し、ご理解とご協力を得ることができました。就職した若者たちへは、退所した施設と連携しながら見守りを続けることができました。

【主な相談事例】

相談者	相談内容	相談時期	支援内容
10代男性	高校を中退し、働きたいので仕事を紹介してほしい。同時に住むところも支援してほしい。施設での生活が長いので一人暮らしが不安。	7月 8月 10月	自活訓練をして、一人暮らしの練習をする。 職親登録企業の建設会社を希望し採用されるが、2週間で退職。 緊急宿泊を利用し、再度、職親企業の別の建設会社を希望し、採用される。が、またもや2週間で退職、自身で転職。
10代女性	高校は不登校で留年決定。一人暮らしへの思いが強く、自活訓練でどこまでできるのか試してみたい。	10月 12月	10日間の自活訓練を2回行う。日中は法人内で就労体験をする。生活リズムは整っており、就労体験も真面目に臨んでいた。
10代男性	中学は不登校で、卒業後は進学せずに働きたい。仕事と住まいの支援をしてほしい。一人暮らしの練習がしたい。	9月 11月 2月 3月	自活訓練をして、一人暮らしの練習をする。 職親登録企業のなかで、建設業を希望し、就労体験をさせて頂く。 基本的常識や自身が置かれている状況の理解が薄いため、関係機関と連携し、中卒で就職することの厳しさの実体験を伴い、感じてもらう。
10代女性	高校卒業後、郵便局に勤めていたが、仕事への負担が大きく退職。実家に戻るも実母と折り合いが悪く、家出を繰り返し、行く当てがない。	12月	緊急宿泊所の提供。前職の影響からか、仕事に対してマイナスなイメージが強い。飲食業を希望したため、職親登録企業の飲食店に就労体験をお願いするが、1日しか行けず。以前から希望していた、イラスト関係の会社に自ら応募し採用される。

【2019 年度相談内容別件数】

	就職相談	進学相談	生活相談	住居相談	宿泊相談	その他 相談	合計
4月	82	5	233	10	5	39	374
5月	62	3	206	6	0	49	326
6月	32	0	245	10	0	41	328
7月	47	3	290	5	1	52	398
8月	69	3	280	17	1	65	435
9月	53	0	258	48	2	41	402
10月	72	5	216	39	1	52	385
11月	68	3	173	24	1	32	301
12月	53	0	189	46	4	21	313
1月	63	0	272	35	2	38	410
2月	89	0	260	54	3	46	452
3月	69	2	233	25	2	31	362
合計	759	24	2855	319	22	507	4486

【2019 年度相談者別件数】

	入所中児童	退所児童	施設職員	その他相談	合計
4月	6	255	38	75	374
5月	3	239	21	63	326
6月	0	241	34	53	328
7月	11	293	43	51	398
8月	15	289	53	78	435
9月	23	256	68	55	402
10月	23	258	58	46	385
11月	22	188	53	38	301
12月	20	171	67	55	313
1月	16	269	82	43	410
2月	35	295	58	64	452
3月	16	263	48	35	362
合計	190	3017	623	656	4486

❖居住支援法人活動支援事業(国土交通省:重層的セーフティネット構築事業)

2019年度の相談対応人数は36名です。未成年者やひとり親世帯の相談が多くありました。未成年者の居住確保は、親権者同意という壁があり、大変苦慮しました。日本全国の課題であると認識しました。居住確保に協力してくださる協力不動産会社は7社となり、少しずつ増えています。ぎふ職親プロジェクトとの連携も、速やかに行い、協同の冊子が完成しました。国が主催する居住支援法人の事例発表等の依頼などもあり、少しずつ当法人の活動が認知されつつあります。

GH 健康促進住宅

GH（グループホーム）健康促進住宅では、現在 15 名（男性 4 名/女性 11 名）の入居者の方々が暮らしています。安心できる暮らしの中で、入居の皆さんが主体となり地域での生活が豊かなものになるように自己選択・自己決定を大切に、その思いに寄り添いながら日々支援を行っております。

コロナウイルスの影響でイベントは自粛中ですが、日帰り旅行・BBQ などみんなで楽しめるイベントを企画し、笑顔があふれるグループホームになることを願っています。

■基本方針

安心できる暮らしの中で、自分自身が思い描く豊かな生活を満喫できるように、利用者の思いに寄り添いながら生活支援を行います。

■男女内訳(人)

男性	4
女性	11

■年代・障がい種別(人)

	知的 (重複含む)	精神 (重複含む)	身体	合計
10代	0	0	0	0
20代	8	1	0	9
30代	0	0	0	0
40代	2	0	0	2
50代	3	0	0	3
60代	2	0	0	2
合計	15	1	0	16

■日中活動(人)

生活介護	3
就労継続支援 B 型	9
就労継続支援 A 型	1
一般就労	1
その他	1
合計	15

■市町村別内訳(人)

市町村名	利用者数	市町村名	利用者数
羽島市	3	大垣市	1
笠松町	2	神戸町	1
岐阜市	5	北方町	1
安八町	2	合計	15

■区分別利用者数(人)

区分	区分 6	区分 5	区分 4	区分 3	区分 2	区分 1	区分無し
利用者数	0	0	2	6	6	0	1

* 平均区分 = 2.5

ショートステイそくしん

「ショートステイそくしん」は定員2名のグループホーム併設型の短期入所です。

2019年度は2名の方が利用され、内1名はGH健康促進住宅に入居されました。利用者、ご家族が安心・安全に利用していただけるよう、集団生活という慣れない環境の中でも、コミュニケーションを大切にしながら、それぞれの目標やニーズに沿って支援をしていきたいと考えています。

■月別利用状況

	利用者数	合計利用日数		利用者数	合計利用日数
4月	2	10	10月	1	4
5月	2	10	11月	1	4
6月	2	10	12月	0	0
7月	2	10	1月	0	0
8月	2	10	2月	0	0
9月	1	4	3月	0	0
			計	13	62

■市町村別内訳

市町村	利用者数
岐阜市	1
羽島市	1

■年代・障がい種別

	知的	精神	身体	合計
10代	0	0	0	0
20代	2	0	0	2
30代	0	0	0	0
40代	0	0	0	0
50代	0	0	0	0
60代	0	0	0	0
合計	0	0	0	0

■区分別利用者数

区分	区分6	区分5	区分4	区分3	区分2	区分1	なし
利用者数	0	0	0	1	1	0	0

* 平均区分 = 2.5

自立準備ホーム/補導委託/一時保護/公的住宅

法人では、生きづらさを抱えている人、居場所がない人の支援を行ってきましたが、早くから触法に関心を持ち、法を犯した人、虞犯の恐れのある人等の受け入れを実施し、触法関係（刑余者）の人にも積極的に関与する姿勢と体制を構築してきました。自立準備ホーム、補導委託、一時保護事業を通して、自立支援、更生支援に取り組んでいます。

■更生支援

2019年度は、少年院から1人の委託がありました。

最初の1ヶ月は他の子どもたちの手前、大人しくしているように見えてましたが、だんだんと自我が出てきたようで、次第に働き出した職場でも他の人の悪口を言ったり、愚痴をこぼしたり、無断で休んだりしたため、結局、解雇されてしまいました。これを機に態度が一変し、勝手に外出しては夜中に帰ってくるなど、Ohanaの家のルールを守らなくなりました。Ohanaの家では、ルールを破ると罰則規定として、1ヶ月間の外出禁止になります。それにもかかわらず、その日に早速外出をし、夜になっても帰らず、頻繁に外泊をするようになりました。見過ごしていたわけではありませんが、宿直スタッフしかいない夜中に隙を狙って出て行くため、外出をとめようにもとめられませんでした。Ohanaの家に戻ってくると睡眠をとり、起きたらまた外出・外泊に出ていくという生活をその後も繰り返していたので、他の子どもたちへの悪影響を考え、最終的には退去となりました。Ohanaの家で過ごしたのは4ヶ月ぐらいでした。今回の事例が影響したとは断定できませんが、この間に2人の子どもがOhanaの家を飛び出していきました。受け入れ前、少年院からは、「10日持てたらいいのだが…」と言われていたことを思うと、本人も随分と我慢していたのでしょうか、スタッフも十分努力したと思っています。

自立を目指す子どもたちは、仕事や学業に励み、時には夜遅く帰宅することもあります。自立援助ホームと自立準備ホームは同一の建物内にありますが、ひとりの無断外出を防ぐために、玄関に鍵をかけ、監視を強化することはできません。それぞれのホームの利用者を一緒に管理することの難しさも感じていますが、今後もスタッフ一丸となって子どもたちの支援に取り組んでいきます。

【一時保護等の実績】(受け入れ先…Ohanaの家、促進住宅、かみなり村) 単位:人

	4月	5月	6月	7月	8月	9月	10月	11月	12月	1月	2月	3月	計
一時保護	1	2	2	3	1	—	1	3	1	—	1	1	16
障虐一保 (岐南町)	—	—	1	1	—	—	—	—	—	—	—	—	2
子育て短期 (羽島市)	2	—	2	1	2	—	—	1	—	—	—	—	8
補導委託	—	—	—	—	—	1	1	1	1	—	—	—	4
自立準備	—	—	—	—	—	—	—	1	1	1	1	—	4

年間活動報告

月	日	曜日	内 容	説 明
4	7	日	広報紙発行	「くろーばあ春号」(91号)
			かみなりマーケット	場 所 かみなり村 参加者 174名
	20	土	ほのぼの旅行	場 所 刈谷ハイウェイオアシス&トヨタ博物館 参加者 108名
5	5	日	かみなりマーケット	場 所 かみなり村 参加者 159名
	19	日	NPO理事会	場 所 羽島市福祉ふれあい会館 出席者 7名 議 案 2018年度事業活動報告、収支決算報告
	19	日	NPO定期総会	場 所 羽島市福祉ふれあい会館 出席者 85名 (委任者 308名) 議 案 2018年度 事業報告&収支決算報告 2019年度 事業計画&収支予算(案) 役員の改選について
	19	日	研修会	地域で支える Vol.1 ~生きづらさに寄り添って~ 「若者の生きづらさと向き合う」 参加者 81名
	29	水	チャレンジデー協力	場 所 はしま福祉サポートセンター かみなり村北館・本館・西館・促進 協力者 213名 主 催 羽島市チャレンジデー実行委員会
6	2	日	かみなりマーケット	場 所 かみなり村 参加者 219名
	7	金	豪雨災害対応防災訓練 MCA 無線移動	場 所 かみなり村 本館 参加者 9名 主 催 羽島市
	23	日	社会福祉法人役員会/ 評議員会	場 所 かみなり村北館 出席者 役員 7名 評議員 5名 議 案 2018年度事業報告&収支決算・監査報告 積立金額について、竹鼻町狐穴 3105番の解体工事にかかわる業者選定
	29	土	福祉有償運送運転者及び セダン等運転者講習会	場 所 はしま福祉サポートセンター (6月29日~30日) 参加者 13名
7	7	日	広報紙発行	「くろーばあ夏号」(92号)
			かみなりマーケット	場 所 かみなり村 参加者 231名

月	日	曜日	内 容	説 明
8	4	日	かみなり村（夏まつり）	場 所 かみなり村 参加者 227 名
	18	日	研修会	地域で支える Vol.2 ～生きづらさに寄り添って～ 「生きづらさを乗り越えて」 参加者 81 名
9	1	日	かみなりマーケット	場 所 かみなり村 参加者 188 名
	4	水	ファミリーサポート提供 会員養成講座	場 所 かみなり村北館 参加者 22 名 全 4 日間
	8	日	介護職員初任者研修（障が い者対象）	場 所 はしま福祉サポートセンター他 参加者 4 名 計 26 回
	16	月	社会法人役員会	場 所 かみなり村北館 出席者 役員 6 名 議 案 （仮）GH 坂丸西・東新築工事にかかわる一般 競争入札手続き、（仮）生活介護坂丸西・東 新築工事にかかわる指名競争入札手続き、 かみなり村北館空調機増設工事にかかわる 業者選定、はしま福祉サポートセンター駐 車場整備にかかわる業者選定、施設整備等 積立金の取り崩し
10	6	日	広報紙発行	「くろーばあ秋号」（93 号）
			かみなりマーケット	場 所 かみなり村 参加者 177 名
	17	木	子育てスキルアップ研修	タッピングタッチを学ぼう（基礎講座 A） 場 所 かみなり村北館 参加者 26 名
	26	土	研修会	地域で支える Vol.3 ～生きづらさに寄り添って～ 「地域の課題を地域みんなで解決するために、 今できること」参加者 50 名
	27	日	社会福祉法人役員会/ 評議員会	場 所 かみなり村北館 出席者 役員 6 名 評議員 5 名 議 案 送迎車両購入にかかわる売買契約、施設整 備等積立金の取り崩し、第二次補正予算(案)
11	21	木	子育てスキルアップ研修	タッピングタッチを学ぼう（オリジナル講座） 場 所 かみなり村北館 参加者 21 名
	23	土	癒しのマーケット （オレンジリボンラン）	場 所 かみなり村北館 参加者 202 名

月	日	曜日	内 容	説 明
12	1	日	かみなりマーケット	場 所 かみなり村 参加者 186 名
1	13	月	広報紙発行	「くろーばあ新春号」(94号)
			かみなりマーケット (新春のつどい)	場 所 かみなり村 参加者 356 名
	19	日	社会福祉法人役員会	場 所 かみなり村北館 出席者 役員 6 名 議 案 大浦新田駐車場等整備事業計画及び それに伴う用地取得につて
2	2	日	かみなりマーケット	場 所 かみなり村 参加者 170 名
	8	土	研修会	地域で支える Vol. ～生きづらさに寄り添って～ 「共に生き共に育つ～安全の居場所とは～」 参加者 50 名
	15	土	福祉有償運送運転者及び セダン等運転者講習会	場 所 はしま福祉サポートセンター (2月15日～16日) 参加者 12 名
3	20	金	社会福祉法人役員会/ 評議員会、NPO理事会	出席者 理事 6 名 評議員 8 名 NPO 6 名 議 案 定款変更、コンテナのアオキ冷暖房工事にかかわる業者選定、坂丸駐車場整備事業 駐車場整備にかかわる業者選定について、2019 年度第 2 次補正予算(案)、2020 年度事業計画(案)、2020 年度予算(案)、管理者の変更、正木町上大浦(木造 2 階建て)の管理について

実習生受け入れ

月	日	曜日	実習校他	人数	実習先	期 間
6	10	月	羽島特別支援学校高等部 2年	1	北館	6/10(月) ~ 6/14(金)
6	10	月	羽島特別支援学校高等部 2年	1	ふくふく	6/10(月) ~ 6/14(金)
6	10	月	羽島特別支援学校高等部 3年	1	バリカム	6/10(月) ~ 6/14(金)
6	10	月	羽島特別支援学校高等部 3年	1	バリカム	6/10(月) ~ 6/21(金)
6	17	月	羽島特別支援学校高等部 3年	3	北館 ふくふく 西館	6/17(月) ~ 6/21(金)
6	17	月	岐阜特別支援学校高等部 2年	1	北館	6/17(月) ~ 6/21(金)
6	17	月	岐阜本巣特別支援学校高等部 3年	1	でいあい	6/17(月) ~ 6/19(水)
6	18	火	岐阜県立大垣桜高等学校 3年	1	本館	6/18(火) ~ 6/21(金)
6	24	月	岐阜盲学校高等部 2年	1	北館	6/24(月) ~ 6/28(金)
7	7	日	岐阜県立羽島北高等学校 (かみなりマーケットボラン ティア)	25		7/7(日)
7	17	水	岐阜本巣特別支援学校高等部 3年	1	でいあい	7/17(水) ~ 7/19(金)
7	23	火	羽島特別支援学校 教諭	3	本舗	7/23(火)
8	28	水	羽島市立竹鼻中学校 2年	2	でいあい	8/28(水) ~ 8/29(木)
10	21	月	羽島特別支援学校高等部 3年	1	バリカム	10/21(月) ~ 11/1(金)
10	21	月	羽島特別支援学校高等部 3年	1	西館	10/21(月) ~ 11/1(金)
10	21	月	羽島特別支援学校高等部 3年	2	北館	10/21(月) ~ 10/25(金)
10	21	月	羽島特別支援学校高等部 3年	2	ふくふく	10/21(月) ~ 11/1(金)
10	21	月	羽島特別支援学校高等部 2年	1	ふくふく	10/21(月) ~ 11/1(金)
10	28	月	羽島特別支援学校高等部 3年	1	バリカム	10/28(月) ~ 11/1(金)
10	28	月	岐阜本巣特別支援学校高等部 3年	1	でいあい	10/28(月) ~ 10/30(水)
10	28	月	中濃特別支援学校高等部 2年	1	北館	10/28(月) ~ 11/1(金)
11	25	月	岐阜盲学校高等部 3年	1	北館	11/25(月) ~ 11/29(金)
11	28	木	長良特別支援学校高等部 1年	1	北館	11/28(木) ~ 11/29(金)

視察・見学・研修受入

月	日	曜日	視察・見学・研修者	来所者数	内 容
6	20	木	岐阜市役所 生活福祉課生活困窮者支援係	3	Lala の部屋
6	25	火	大垣特別支援学校	18	ふくふく、もっくる、北館
7	18	木	NPO 法人ままプラザほっと 北方町ファミリー・サポート・ センター	8	ファミサポ
7	19	金	岐阜本巣特別支援学校 中学部 保護者	2	北館、でいあい
7	22	月	社会福祉法人 瑞穂市社会福祉協議会	2	Lala の部屋
7	23	火	羽島特別支援学校 教員研修	3	本舗
7	24	水	羽島特別支援学校 教諭	4	本館、西館、北館
7	25	木	岐阜本巣特別支援学校	4	北館
7	26	金	中濃特別支援学校	2	北館、でいあい
8	5	月	岐阜本巣特別支援学校 中学部 保護者	3	本舗、北館、西館
8	2	金	少年院 職員	1	西館、促進
8	22	木	揖斐特別支援学校 保護者	4	本舗、北館、でいあい、バリカム
8	29	木	大野児童園	3	西館、オールミックス、促進
9	6	金	関ヶ原町民生委員児童委員 協議会	21	本舗、北館、西館、本館
9	18	水	岐阜県立白鳩学園	1	GH 健康促進住宅
10	15	火	ひねもすおんぶ	1	Ohana、Lala の部屋
10	23	水	NPO 法人 ぎふ市民協	7	北館
11	13	水	長良福祉会 第二あじさいの家	2	北館
12	21	土	静岡県立大学	4	Ohana、Lala の部屋
1	23	木	特定非営利活動法人 一宮市手をつなぐ親の会	25	かみなり村
1	28	火	「生」教育助産師グループ OHANA	3	Ohana、Lala の部屋

スタッフ研修&会議参加

月日	曜日	内 容	主 催	参加人数
4/15	(月)	職業紹介責任者講習会	(株)オファーズ	2名
4/22 4/23	(月) (火)	第12回全国自立援助ホーム長研修会・総会	全国自立援助ホーム協議会	1名
4/24 5/24 12/17 1/24 2/17	(水) (金) (火) (金) (月)	「児童養護施設退所者等自立支援資金」 貸付審査会	岐阜県社会福祉協議会	1名
5/8	(水)	岐阜地区協力雇用主会総会	岐阜地区協力雇用主会	1名
5/11	(土)	「オレンジリボン岐阜ネット」設立総会	オレンジリボン岐阜ネット	1名
5/16	(木)	食品衛生責任者再講習会	岐阜保健所	2名
5/17	(金)	「岐阜県ボランティア・市民活動 フェスティバル2019」企画委員会	岐阜県社会福祉協議会	2名
5/18	(土)	羽島市手をつなぐ親の会 総会	羽島市手をつなぐ親の会	1名
5/22	(水)	第1回学校評議員会	羽島特別支援学校	1名
5/27	(月)	東海・北陸地区自立援助ホームスタッフ研修会	全国自立援助ホーム協議会	1名
5/29	(水)	理事会・評議員会	更生保護法人洗心之家	1名
5/29 他	(水)	発達障がい当事者による支援のイロハ	岐阜羽島ボランティア協会	89名
6/3	(月)	岐阜圏域障がい者総合支援推進会議全体会	岐阜地域福祉事務所	1名
6/4	(火)	第11回羽島市新庁舎建設委員会	羽島市	1名
6/19 計10回	(水)	虐待防止内部研修	岐阜羽島ボランティア協会	延べ 231名
6/20	(木)	第8回羽島市発達支援研修会 どの子どもみんなグングン伸びる 作業療法士がのぞいた子どもたちの世界	羽島市発達支援センター	9名
6/21	(金)	岐阜県社会的養育推進会議 第1回社会的養護自立支援部会	岐阜県	1名
6/23	(日)	第1回全国病児保育協議会 岐阜県支部会	全国病児保育協議会	1名
6/24 計6日間	(月)	岐阜県相談支援従事者初任者研修	岐阜県	1名

月日	曜日	内 容	主 催	参加 人数
6/27	(木)	第1回評議員会	社会福祉法人 岐阜県福祉事業団	1名
6/29	(土)	一般社団法人 全国居住支援協議会 設立記念シンポジウム	一般社団法人 全国居住支援法人協議会	1名
7/8	(月)	地域における公益的な取組推進セミナーⅠ	社会福祉法人 岐阜県社会福祉協議会	1名
7/8 7/9	(月) (火)	全国自立援助ホーム協議会 女性スタッフ研修会	全国自立援助ホーム協議会	1名
7/9	(火)	「事業所を知る会」	岐阜県岐阜本巣 特別支援学校	3名
7/10	(水)	岐阜県相談支援事業者連絡協議会設立総会	岐阜県相談支援事業者 連絡協議会	1名
7/12	(金)	「岐阜県ボランティア・市民活動 フェスティバル2019」第2回企画委員会	岐阜県社会福祉協議会	2名
7/12	(金)	岐阜県サービス管理責任者等研修(就労)	岐阜県	1名
7/14 7/15	(日) (祝)	全国病児保育研究大会 in いわて	一般社団法人 全国病児保育協議会	1名
7/16	(火)	各務原市障がい者地域支援協議会 (地域生活支援拠点検討会)	各務原市障がい者 地域支援協議会	1名
7/18 計3日間	(木)	岐阜県相談支援従事者現任研修	岐阜県	4名
7/23	(火)	第12回羽島市新庁舎建設委員会	羽島市	1名
7/24	(水)	ねんりんピック岐阜2020羽島市実行委員会 設立総会・第1回総会	羽島市	1名
7/26	(金)	第10回自立援助ホーム近畿・東海地区連絡会	全国自立援助ホーム協議会	2名
7/30	(火)	「利用者の豊かな生活をめざす委員会」 部会長会議	社会福祉法人	1名
8/8 8/9	(木) (金)	重度障がい児者に対する喀痰吸引等特定行為 実施人材育成研修(前期)	岐阜県	3名
8/27	(火)	第1回岐阜県子どもの貧困対策連携推進会議	岐阜県	1名
8/28	(水)	笠松町障害者総合支援協議会	笠松町	1名
8/28	(水)	第1回笠松町障がい者計画等策定委員会	笠松町	1名

月日	曜日	内 容	主 催	参加人数
9/1	(日)	2019 年全国病児保育協議会 三重県ブロック研修会	津病児デイケアルーム 「ひまわり」	1名
9/5	(木)	病院見学 岐阜県総合医療センター	岐阜羽島ボランティア協会	2名
9/6	(金)	岐阜県社会的養育推進会議 第2回社会的養護自立支援部会	岐阜県	1名
9/19 9/27	(木) (金)	岐阜県強度行動障がい支援者養成研修 (基礎研修)	岐阜県	8名
9/25	(水)	第1回岐阜県ボランティア・ 市民活動支援センター運営委員会	岐阜県社会福祉協議会	1名
9/25	(水)	第2回笠松町障がい者計画等策定委員会	笠松町	1名
10/2 計5日間	(水)	岐阜県サービス管理責任者等研修(基礎研修)	岐阜県	1名
10/8 10/9	(火) (水)	第26回全国自立援助ホーム協議会 神奈川・横浜大会	全国自立援助ホーム協議会	1名
10/17	(木)	タッピングタッチを学ぼう	はしま広域ファミリーサポ ートセンター	4名
10/25 計5日間	(金)	同行援護従事者養成研修	社会福祉法人岐阜アソシア	1名
10/27	(日)	第13回 岐阜県病児・病後児保育研修会	NPO法人 英集会	1名
10/30	(水)	協力雇用主に対する研修	岐阜保護観察所	1名
10/31	(木)	岐南町障害者総合支援協議会	岐南町	1名
11/10	(日)	第19回全国病児保育協議会 愛知ブロック交流集会	全国病児保育協議会	1名
11/20	(水)	安全運転管理者講習会	岐阜県公安委員会	2名
11/21	(木)	岐阜県障害者虐待防止・権利擁護研修	岐阜県 岐阜県障害者権利擁護 センター	7名
11/21	(木)	「岐阜県ボランティア・市民活動 フェスティバル2019」第3回企画委員会	岐阜県社会福祉協議会	1名
11/25	(月)	第1回羽島市障害者計画・障がい福祉計画 策定委員会	羽島市	1名
12/9	(月)	居住支援法人研修会	一般財団法人 高齢者住宅財団	1名

月日	曜日	内 容	主 催	参加人数
12/12 12/13	(木) (金)	強度行動障がい支援者養成研修(実践研修)	岐阜県	1名
12/17	(火)	岐阜地域子ども虐待防止研修会	岐阜県中央子ども相談センター	2名
1/7	(火)	「ライフステージを通じた支援の在り方について」	西濃圏域発達障がい支援センター	1名
1/22	(水)	福祉関係者向け成年後見生徒理解促進研修会	社会福祉法人 岐阜県社会福祉協議会	2名
1/23	(木)	職業紹介事業適正化研修会	岐阜労働局	1名
1/23	(木)	岐阜県サービス管理責任者等研修(更新研修)	岐阜県	3名
1/30	(木)	第3回岐阜県子どもの貧困対策連携推進会議	岐阜県	1名
1/31	(金)	発達障がい支援者向け研修 「問題行動」とアセスメント	岐阜県発達障害者支援センターのぞみ	1名
2/4	(火)	全国自立援助ホーム協議会スタッフ研修会	全国自立援助ホーム協議会	1名
2/6	(木)	基幹的職員研修	岐阜県	1名
2/8 計5日間	(土)	同行援護従事者養成研修	社会福祉法人岐阜アソシア	1名
2/10	(月)	アドボケイト制度研修会	岐阜県	1名
2/13 2/14	(木) (金)	非行・犯罪行為に至った知的障がい者を支援し続ける人のための双方向参加型研修会 2020	独立行政法人 国立重度知的障害者総合施設のぞみの園	4名
2/17	(月)	第2回岐阜県ボランティア・市民活動支援センター運営委員会	岐阜県社会福祉協議会	1名
2/17	(月)	地域子育て支援拠点事業・利用者支援事業担当者会議	岐阜県	1名
2/18	(火)	サービス管理責任者等フォローアップ研修(児童分野)	岐阜県	1名
2/20	(木)	岐阜県場ランティア活動振興基金助成事業第1回審査委員会	岐阜県社会福祉協議会	1名
2/22	(土)	岐阜県里親研修会	岐阜県	2名
2/26	(水)	東海北陸ブロック自立援助ホーム総会	全国自立援助ホーム協議会	1名
3/6	(金)	岐阜地区協力雇用主会三役会	岐阜地区協力雇用主会	1名

月日	曜日	内 容	主 催	参加人数
3/18	(水)	笠松町障がい者計画等策定委員会	笠松町	1名
3/24	(火)	笠松町障害者総合支援協議会	笠松町	1名
3/27	(金)	岐南町障害者総合支援協議会	岐南町	1名

スタッフ派遣（発表・講師等）

月日	曜日	内 容	主 催	参加人数
6/27	(木)	第1回羽島市児童センター運営委員会	羽島市	1名
7/18	(木)	「羽島市居宅介護支援専門員連絡協議会」 研修会	羽島市居宅介護支援専門員 連絡協議会	1名
11/15	(金)	岐阜県相談支援事業者連絡会 第8回岐阜ブロック学習会 「居住支援制度について」	岐阜県相談支援事業者 連絡協議会	2名
11/21	(木)	地域まるごとケア・プロジェクト地域人材 交流研修会 in おおがき	にっぽん子育て応援団	1名
11/28	(木)	第2回羽島市児童センター運営委員会	羽島市	1名
12/5	(木)	羽島北高等学校 交流会	岐阜県立羽島北高等学校	16名
12/6	(金)	「岐阜県ボランティア・市民活動 フェスティバル2019」分科会	岐阜県社会福祉協議会	1名
12/10	(火)	児童福祉施設・子ども相談センター職員等 合同研修会	岐阜県	1名
2/26	(水)	子どもセンターパオ 職員研修会 ～困難ケースの対応の仕方～	特定非営利活動法人 子どもセンターパオ	1名

法人単位資金収支計算書
（自）2019年 4月 1日（至）2020年 3月31日

（単位：円）

勘定科目		予算(A)	決算(B)	差異(A)-(B)	
事業活動による収支	収入	0178 児童福祉事業収入	63,057,183	63,713,912	-656,729
		0183 就労支援事業収入	13,262,800	13,002,940	259,860
		0184 障害福祉サービス等事業収入	432,272,406	442,033,402	-9,760,996
		0195 その他の事業収入	21,520,500	24,269,846	-2,749,346
		0199 経常経費寄附金収入	0	1,046,450	-1,046,450
		0200 受取利息配当金収入	1,300	2,724	-1,424
		0201 その他の収入	2,671,000	2,805,691	-134,691
		事業活動収入計(1)	532,785,189	546,874,965	-14,089,776
	支出	0129 人件費支出	364,933,362	371,445,071	-6,511,709
		0130 事業費支出	56,072,975	58,049,251	-1,976,276
		0131 事務費支出	28,150,993	28,485,880	-334,887
		0132 就労支援事業支出	15,170,000	14,783,703	386,297
		0136 利用者負担軽減額	0	116,356	-116,356
0137 支払利息支出		517,382	423,591	93,791	
0140 流動資産評価損等による資金減少額		0	5,088	-5,088	
事業活動支出計(2)		464,844,712	473,308,940	-8,464,228	
事業活動資金収支差額(3)=(1)-(2)		67,940,477	73,566,025	-5,625,548	
施設整備等による収支	収入	0204 施設整備等補助金収入	99,888,000	100,638,000	-750,000
		0205 施設整備等寄附金収入	0	3,652,000	-3,652,000
		施設整備等収入計(4)	99,888,000	104,290,000	-4,402,000
	支出	0143 設備資金借入金元金償還支出	7,528,953	7,196,003	332,950
		0144 固定資産取得支出	237,938,044	239,030,294	-1,092,250
		0146 ファイナンス・リース債務の返済支出	538,333	538,332	1
		施設整備等支出計(5)	246,005,330	246,764,629	-759,299
施設整備等資金収支差額(6)=(4)-(5)		-146,117,330	-142,474,629	-3,642,701	
その他の活動による収支	収入	0212 長期貸付金回収収入	0	734,433	-734,433
		0214 積立資産取崩収入	107,888,846	107,800,960	87,886
		その他の活動収入計(7)	107,888,846	108,535,393	-646,547
	支出	0150 長期貸付金支出	0	923,421	-923,421
		0152 積立資産支出	0	20,151,495	-20,151,495
		その他の活動支出計(8)	0	21,074,916	-21,074,916
		その他の活動資金収支差額(9)=(7)-(8)	107,888,846	87,460,477	20,428,369
予備費支出(10)		0	—	0	
当期資金収支差額合計(11)=(3)+(6)+(9)-(10)		29,711,993	18,551,873	11,160,120	
前期末支払資金残高(12)		134,512,487	237,456,663	-102,944,176	
当期末支払資金残高(11)+(12)		164,224,480	256,008,536	-91,784,056	

法人単位事業活動計算書
(自) 2019年 4月 1日 (至) 2020年 3月31日

(単位：円)

勘定科目		当年度決算(A)	前年度決算(B)	増減(A)-(B)	
サービス活動増減の部	収益	0069 児童福祉事業収益	63,713,912	64,437,944	-724,032
		0074 就労支援事業収益	13,002,940	13,623,377	-620,437
		0075 障害福祉サービス等事業収益	442,033,402	418,144,160	23,889,242
		0086 その他の事業収益	24,269,846	21,905,204	2,364,642
		0089 経常経費寄附金収益	1,046,450	4,116,603	-3,070,153
		サービス活動収益計(1)	544,066,550	522,227,288	21,839,262
	費用	0015 人件費	372,819,071	348,883,067	23,936,004
		0016 事業費	58,049,251	54,071,485	3,977,766
		0017 事務費	28,485,880	26,803,089	1,682,791
		0018 就労支援事業費用	14,783,703	14,901,733	-118,030
		0026 利用者負担軽減額	116,356	30,000	86,356
		0027 減価償却費	33,956,143	32,629,310	1,326,833
		0028 国庫補助金等特別積立金取崩額	-20,862,179	-20,104,016	-758,163
		0029 徴収不能額	5,088	0	5,088
サービス活動費用計(2)	487,353,313	457,214,668	30,138,645		
サービス活動増減差額(3)=(1)-(2)		56,713,237	65,012,620	-8,299,383	
サービス活動外増減の部	収益	0093 受取利息配当金収益	2,724	2,394	330
		0098 その他のサービス活動外収益	2,805,691	11,230,812	-8,425,121
		サービス活動外収益計(4)	2,808,415	11,233,206	-8,424,791
	費用	0033 支払利息	423,591	521,102	-97,511
		0038 その他のサービス活動外費用	0	70,200	-70,200
		サービス活動外費用計(5)	423,591	591,302	-167,711
サービス活動外増減差額(6)=(4)-(5)		2,384,824	10,641,904	-8,257,080	
経常増減差額(7)=(3)+(6)		59,098,061	75,654,524	-16,556,463	
特別増減の部	収益	0100 施設整備等補助金収益	100,638,000	4,585,000	96,053,000
		0101 施設整備等寄附金収益	3,652,000	17,148,000	-13,496,000
		0103 固定資産受贈額	0	896,400	-896,400
		特別収益計(8)	104,290,000	22,629,400	81,660,600
	費用	0040 基本金組入額	3,652,000	0	3,652,000
		0042 固定資産売却損・処分損	115,638	0	115,638
特別費用計(9)		104,405,638	4,585,000	99,820,638	
特別増減差額(10)=(8)-(9)		-115,638	18,044,400	-18,160,038	
当期活動増減差額(11)=(7)+(10)		58,982,423	93,698,924	-34,716,501	
繰越活動増減差額の部	前期繰越活動増減差額(12)		66,900,231	102,647,552	-35,747,321
	当期末繰越活動増減差額(13)=(11)+(12)		125,882,654	196,346,476	-70,463,822
	基本金取崩額(14)		0	0	0
	その他の積立金取崩額(15)		107,800,960	10,014,000	97,786,960
	その他の積立金積立額(16)		20,151,495	139,460,245	-119,308,750
	次期繰越活動増減差額(17)=(13)+(14)+(15)-(16)		213,532,119	66,900,231	146,631,888

法人単位貸借対照表

2020年 3月31日現在

(単位：円)

資 産 の 部				負 債 の 部			
	当年度末	前年度末	増 減		当年度末	前年度末	増 減
0001 流動資産	403,045,788	271,965,386	131,080,402	0006 流動負債	160,496,595	47,440,058	113,056,537
1111 現金	1,665,483	1,274,135	391,348	2112 事業未払金	27,592,480	29,032,785	-1,440,305
1112 預金	241,646,071	187,241,452	54,404,619	2113 その他の未払金	116,050,000	0	116,050,000
1131 事業未収金	77,016,594	79,048,659	-2,032,065	2122 1年以内返済予定設備資金借入金	6,350,011	7,196,003	-845,992
1133 未収補助金	79,888,000	0	79,888,000	2124 1年以内返済予定リース債務	538,332	538,332	0
1161 立替金	8,900	17,100	-8,200	2131 未払費用	0	251,963	-251,963
1162 前払金	2,820,740	3,775,130	-954,390	2133 職員預り金	3,394,772	4,999,475	-1,604,703
1175 短期貸付金	0	2,940	-2,940	2141 前受金	0	224,500	-224,500
1181 仮払金	0	605,970	-605,970	2152 賞与引当金	6,571,000	5,197,000	1,374,000
0002 固定資産	628,633,087	511,135,051	117,498,036	0007 固定負債	11,503,896	18,392,239	-6,888,343
0003 基本財産	537,051,762	358,726,134	178,325,628	2311 設備資金借入金	11,145,000	17,495,011	-6,350,011
1211 土地	106,048,485	74,461,035	31,587,450	2313 リース債務	358,896	897,228	-538,332
1212 建物	431,003,277	284,265,099	146,738,178	負債の部合計	172,000,491	65,832,297	106,168,194
0004 その他の固定資産	91,581,325	152,408,917	-60,827,592	純 資 産 の 部			
1313 構築物	33,000,431	12,669,938	20,330,493	0009 基本金	311,383,500	307,731,500	3,652,000
1315 車輛運搬具	4,834,026	4,167,304	666,722	3111 基本金	311,383,500	307,731,500	3,652,000
1316 器具及び備品	9,394,382	3,123,179	6,271,203	0010 国庫補助金等特別積立金	292,965,985	213,190,164	79,775,821
1319 有形リース資産	942,085	1,480,418	-538,333	3211 国庫補助金等特別積立金	292,965,985	213,190,164	79,775,821
1322 ソフトウェア	218,700	315,900	-97,200	0011 その他の積立金	41,796,780	129,446,245	-87,649,465
1325 長期貸付金	1,389,921	1,200,933	188,988	3222 事業運営安定積立金	18,421,000	18,421,000	0
1336 事業運営安定積立資産	18,421,000	18,421,000	0	3223 施設整備等積立金	20,313,940	108,148,245	-87,834,305
1337 施設整備等積立資産	20,313,940	108,148,245	-87,834,305	3224 就労支援施設整備等積立金	2,492,840	2,308,000	184,840
1338 就労支援施設整備等積立資産	2,492,840	2,308,000	184,840	3225 工賃変動積立金	569,000	569,000	0
1339 工賃変動積立資産	569,000	569,000	0	0012 次期繰越活動増減差額	213,532,119	66,900,231	146,631,888
1334 長期前払費用	5,000	5,000	0	3311 次期繰越活動増減差額	213,532,119	66,900,231	146,631,888
				3312 (うち当期活動増減差額)	58,982,423	93,698,924	-34,716,501
				純資産の部合計	859,678,384	717,268,140	142,410,244
資産の部合計	1,031,678,875	783,100,437	248,578,438	負債及び純資産の部合計	1,031,678,875	783,100,437	248,578,438

事業区分資金収支内訳表
 (自) 2019年 4月 1日 (至) 2020年 3月31日

(単位：円)

勘定科目		はしま福祉サポ ートセンター拠点	かみなり村拠点	ohana拠点	合 計	内部取引消去	事業区分合計	
事業活動による収支	収入	0178 児童福祉事業収入	37,553,592	26,172,320	63,725,912	-12,000	63,713,912	
		0183 就労支援事業収入	6,404,872	7,766,410	14,171,282	-1,168,342	13,002,940	
		0184 障害福祉サービス等事業収入	176,213,468	235,390,673	30,429,261		442,033,402	
		0195 その他の事業収入	11,091,245	22,500	20,343,701	-7,187,600	24,269,846	
		0199 経常経費寄附金収入	701,891		344,559		1,046,450	
		0200 受取利息配当金収入	1,626	926	172		2,724	
		0201 その他の収入	1,302,562	712,600	790,529		2,805,691	
		事業活動収入計(1)	195,715,664	281,446,701	78,080,542	555,242,907	-8,367,942	546,874,965
	支出	0129 人件費支出	135,154,591	181,223,205	55,067,275	371,445,071		371,445,071
		0130 事業費支出	17,397,103	33,870,716	13,908,912	65,176,731	-7,127,480	58,049,251
		0131 事務費支出	10,953,626	13,676,686	4,909,580	29,539,892	-1,054,012	28,485,880
		0132 就労支援事業支出	6,747,917	8,222,236		14,970,153	-186,450	14,783,703
		0136 利用者負担軽減額		82,850	33,506	116,356		116,356
		0137 支払利息支出	160,212	219,960	43,419	423,591		423,591
	0140 流動資産評価損等による資金減少額	2,900	2,188		5,088		5,088	
	事業活動支出計(2)	170,416,349	237,297,841	73,962,692	481,676,882	-8,367,942	473,308,940	
	事業活動資金収支差額(3)=(1)-(2)	25,299,315	44,148,860	4,117,850	73,566,025		73,566,025	
施設整備等による収支	収入	0204 施設整備等補助金収入	750,000	99,888,000			100,638,000	
		0205 施設整備等寄附金収入	3,652,000				3,652,000	
		施設整備等収入計(4)	4,402,000	99,888,000		104,290,000	104,290,000	
	支出	0143 設備資金借入金元金償還支出		5,192,003	2,004,000	7,196,003		7,196,003
		0144 固定資産取得支出	26,331,852	212,441,402	257,040	239,030,294		239,030,294
		0146 ファイナンス・リース債務の返済支出	538,332			538,332		538,332
	施設整備等支出計(5)	26,870,184	217,633,405	2,261,040	246,764,629		246,764,629	
	施設整備等資金収支差額(6)=(4)-(5)	-22,468,184	-117,745,405	-2,261,040	-142,474,629		-142,474,629	
その他の活動による収支	収入	0212 長期貸付金回収収入			734,433		734,433	
		0214 積立資産取崩収入	107,800,960				107,800,960	
		0222 拠点区分間繰入金収入	10,278,089	84,480,308		94,758,397	-94,758,397	
		その他の活動収入計(7)	118,079,049	84,480,308	734,433	203,293,790	-94,758,397	108,535,393
	支出	0150 長期貸付金支出	300,000		623,421	923,421		923,421
		0152 積立資産支出	20,065,001	86,494		20,151,495		20,151,495
		0160 拠点区分間繰入金支出	84,480,308	8,162,979	2,115,110	94,758,397	-94,758,397	
		その他の活動支出計(8)	104,845,309	8,249,473	2,738,531	115,833,313	-94,758,397	21,074,916
	その他の活動資金収支差額(9)=(7)-(8)	13,233,740	76,230,835	-2,004,098	87,460,477		87,460,477	
	当期資金収支差額合計(10)=(3)+(6)+(9)	16,064,871	2,634,290	-147,288	18,551,873		18,551,873	
	前期末支払資金残高(11)	106,619,624	105,449,689	25,387,350	237,456,663		237,456,663	
	当期末支払資金残高(10)+(11)	122,684,495	108,083,979	25,240,062	256,008,536		256,008,536	

事業区分事業活動内訳表
(自) 2019年 4月 1日 (至) 2020年 3月31日

(単位：円)

勘定科目		はしま福祉サポ トセンター拠点	かみなり村拠点	ohana拠点	合 計	内部取引消去	事業区分合計	
サービス活動増減の部	収益	0069 児童福祉事業収益		37,553,592	26,172,320	63,725,912	-12,000	63,713,912
		0074 就労支援事業収益	6,404,872	7,766,410		14,171,282	-1,168,342	13,002,940
		0075 障害福祉サービス等事業収益	176,213,468	235,390,673	30,429,261	442,033,402		442,033,402
		0086 その他の事業収益	11,091,245	22,500	20,343,701	31,457,446	-7,187,600	24,269,846
		0089 経常経費寄附金収益	701,891		344,559	1,046,450		1,046,450
		サービス活動収益計(1)	194,411,476	280,733,175	77,289,841	552,434,492	-8,367,942	544,066,550
	費用	0015 人件費	135,614,591	181,905,205	55,299,275	372,819,071		372,819,071
		0016 事業費	17,397,103	33,870,716	13,908,912	65,176,731	-7,127,480	58,049,251
		0017 事務費	10,953,626	13,676,686	4,909,580	29,539,892	-1,054,012	28,485,880
		0018 就労支援事業費用	6,747,917	8,222,236		14,970,153	-186,450	14,783,703
		0026 利用者負担軽減額		82,850	33,506	116,356		116,356
		0027 減価償却費	2,815,583	25,667,962	5,472,598	33,956,143		33,956,143
		0028 国庫補助金等特別積立金取崩額	-1,020,000	-16,274,739	-3,567,440	-20,862,179		-20,862,179
		0029 徴収不能額	2,900	2,188		5,088		5,088
	サービス活動費用計(2)	172,511,720	247,153,104	76,056,431	495,721,255	-8,367,942	487,353,313	
	サービス活動増減差額(3)=(1)-(2)	21,899,756	33,580,071	1,233,410	56,713,237		56,713,237	
サービス活動外増減の部	収益	0093 受取利息配当金収益	1,626	926	172	2,724		2,724
		0098 その他のサービス活動外収益	1,302,562	712,600	790,529	2,805,691		2,805,691
		サービス活動外収益計(4)	1,304,188	713,526	790,701	2,808,415		2,808,415
	費用	0033 支払利息	160,212	219,960	43,419	423,591		423,591
		サービス活動外費用計(5)	160,212	219,960	43,419	423,591		423,591
		サービス活動外増減差額(6)=(4)-(5)	1,143,976	493,566	747,282	2,384,824		2,384,824
	経常増減差額(7)=(3)+(6)	23,043,732	34,073,637	1,980,692	59,098,061		59,098,061	
特別増減の部	収益	0100 施設整備等補助金収益	750,000	99,888,000		100,638,000		100,638,000
		0101 施設整備等寄附金収益	3,652,000			3,652,000		3,652,000
		0106 拠点区分間繰入金収益	10,278,089	84,480,308		94,758,397	-94,758,397	
		0109 拠点区分間固定資産移管収益		80,632,784	14,366,990	94,999,774	-94,999,774	
		特別収益計(8)	14,680,089	265,001,092	14,366,990	294,048,171	-189,758,171	104,290,000
	費用	0040 基本金組入額	3,652,000			3,652,000		3,652,000
		0042 固定資産売却損・処分損	115,637	1		115,638		115,638
		0044 国庫補助金等特別積立金積立額	-3,796,247	104,434,247		100,638,000		100,638,000
		0047 拠点区分間繰入金費用	84,480,308	8,162,979	2,115,110	94,758,397	-94,758,397	
		0050 拠点区分間固定資産移管費用	94,999,774			94,999,774	-94,999,774	
	特別費用計(9)	179,451,472	112,597,227	2,115,110	294,163,809	-189,758,171	104,405,638	
	特別増減差額(10)=(8)-(9)	-164,771,383	152,403,865	12,251,880	-115,638		-115,638	
繰越活動増減差額の部		当期活動増減差額(11)=(7)+(10)	-141,727,651	186,477,502	14,232,572	58,982,423		58,982,423
		前期繰越活動増減差額(12)	59,553,929	-3,907,483	11,253,785	66,900,231		66,900,231
		当期末繰越活動増減差額(13)=(11)+(12)	-82,173,722	182,570,019	25,486,357	125,882,654		125,882,654
		基本金取崩額(14)						
		その他の積立金取崩額(15)	107,800,960			107,800,960		107,800,960
		その他の積立金積立額(16)	20,065,001	86,494		20,151,495		20,151,495
		次期繰越活動増減差額(17)=(13)+(14)+(15)-(16)	5,562,237	182,483,525	25,486,357	213,532,119		213,532,119

事業区分貸借対照表内訳表
2020年 3月31日現在

(単位：円)

勘定科目	はしま福祉サポートセンター拠点	かみなり村拠点	ohana拠点	合計	内部取引消去	事業区分合計
流動資産	133,687,091	248,266,582	31,370,204	413,323,877	-10,278,089	403,045,788
現金	286,286	685,920	693,277	1,665,483		1,665,483
預金	92,571,004	128,298,706	20,776,361	241,646,071		241,646,071
事業未収金	38,105,581	39,374,156	9,814,946	87,294,683	-10,278,089	77,016,594
未収補助金		79,888,000		79,888,000		79,888,000
立替金			8,900	8,900		8,900
前払金	2,724,220	19,800	76,720	2,820,740		2,820,740
固定資産	66,643,262	506,912,669	55,077,156	628,633,087		628,633,087
基本財産	13,384,642	469,450,619	54,216,501	537,051,762		537,051,762
土地	13,384,642	78,296,853	14,366,990	106,048,485		106,048,485
建物		391,153,766	39,849,511	431,003,277		431,003,277
その他の固定資産	53,258,620	37,462,050	860,655	91,581,325		91,581,325
構築物	4,153,634	28,846,797		33,000,431		33,000,431
車輛運搬具	4,834,026			4,834,026		4,834,026
器具及び備品	539,389	8,528,759	326,234	9,394,382		9,394,382
有形リース資産	942,085			942,085		942,085
ソフトウェア	218,700			218,700		218,700
長期貸付金	855,500		534,421	1,389,921		1,389,921
事業運営安定積立資産	18,421,000			18,421,000		18,421,000
施設整備等積立資産	20,313,940			20,313,940		20,313,940
就労支援施設整備等積立資産	2,406,346	86,494		2,492,840		2,492,840
工賃変動積立資産	569,000			569,000		569,000
長期前払費用	5,000			5,000		5,000
資産の部合計	200,330,353	755,179,251	86,447,360	1,041,956,964	-10,278,089	1,031,678,875
流動負債	13,761,928	147,926,614	9,086,142	170,774,684	-10,278,089	160,496,595
事業未払金	9,712,506	22,504,858	5,653,205	37,870,569	-10,278,089	27,592,480
その他の未払金		116,050,000		116,050,000		116,050,000
1年以内返済予定設備資金借入金		4,386,011	1,964,000	6,350,011		6,350,011
1年以内返済予定リース債務	538,332			538,332		538,332
職員預り金	1,290,090	1,627,745	476,937	3,394,772		3,394,772
賞与引当金	2,221,000	3,358,000	992,000	6,571,000		6,571,000
固定負債	358,896	11,145,000		11,503,896		11,503,896
設備資金借入金		11,145,000		11,145,000		11,145,000
リース債務	358,896			358,896		358,896
負債の部合計	14,120,824	159,071,614	9,086,142	182,278,580	-10,278,089	172,000,491
基本金	137,028,672	153,537,819	20,817,009	311,383,500		311,383,500
基本金	137,028,672	153,537,819	20,817,009	311,383,500		311,383,500
国庫補助金等特別積立金	1,908,334	259,999,799	31,057,852	292,965,985		292,965,985
国庫補助金等特別積立金	1,908,334	259,999,799	31,057,852	292,965,985		292,965,985
その他の積立金	41,710,286	86,494		41,796,780		41,796,780
事業運営安定積立金	18,421,000			18,421,000		18,421,000
施設整備等積立金	20,313,940			20,313,940		20,313,940
就労支援施設整備等積立金	2,406,346	86,494		2,492,840		2,492,840
工賃変動積立金	569,000			569,000		569,000
次期繰越活動増減差額	5,562,237	182,483,525	25,486,357	213,532,119		213,532,119
次期繰越活動増減差額	5,562,237	182,483,525	25,486,357	213,532,119		213,532,119
(うち当期活動増減差額)	-141,727,651	186,477,502	14,232,572	58,982,423		58,982,423
純資産の部合計	186,209,529	596,107,637	77,361,218	859,678,384		859,678,384
負債及び純資産の部合計	200,330,353	755,179,251	86,447,360	1,041,956,964	-10,278,089	1,031,678,875

計算書類に対する注記 法人全体

1. 継続事業の前提に関する注記

該当なし

2. 重要な会計方針

(1) 有価証券の評価基準及び評価方法

- ・満期保有目的の債券等一償却原価法（定額法）
- ・上記以外の有価証券で時価のあるもの一決済日の市場価格に基づく時価法

(2) 固定資産の減価償却の方法

- ・建物並びに器具及び備品一定額法
- ・リース資産

所有権移転外ファイナンス・リース取引に係るリース資産

リース期間を耐用年数とし、残存価格を零とする定額法によっている。

(3) 引当金の計上基準

- ・賞与引当金…職員に対して支給する賞与の支払いに充てるため、期末在籍職員に対して支給対象期間に基づく当期会計年度に属する金額を計上している。

3. 重要な会計方針の変更

該当なし

4. 法人で採用する退職給付制度

中小企業退職者共済制度をを適用している。

5. 法人が作成する計算書類と拠点区分、サービス区分

当法人の作成する計算書類は以下のとおりになっている。

(1) 法人全体の計算書類(会計基準省令第一号第一様式、第二号第一様式、第三号第一様式)

(2) 事業区分別内訳表

当法人では、社会福祉事業、公益事業を一体的に実施しており、また収益事業を実施していないため作成していない。

(3) 社会福祉事業における拠点区分別内訳表(第一号の三様式、第二号の三様式、第三号の三様式)

(4) 収益事業における拠点事業区分別内訳表

当法人は、収益事業を実施していないため作成していない。

(5) 各拠点区分におけるサービス区分の内容

A はしま福祉サポートセンター拠点（社会福祉事業・公益事業）

①事務局

事務局

子ども・子育て基金

②でいあい

生活介護でいあい

就労継続支援B型でいあい

地域活動支援センター

③喜楽舎

居宅介護・同行援護・行動援護

移動支援事業

生活サポート

④障がい者生活支援センターきつねあな

一般相談支援

特定相談支援事業・障害児相談支援事業

地域移行・地域定着支援

点字・声の広報等発行

意思疎通支援

⑤ボランティアセンター

人材確保（移動支援従事者養成研修・有償運送運転者講習会・介護職員初任者研修・研修会）

住民参加（ほのぼの旅行・マーケット）

調査・普及・宣伝・連絡・調整・及び助成

Bかみなり村拠点（社会福祉事業）

①かみなり村本舗

生活介護かみなり本舗

就労継続支援B型かみなり村本舗

②かみなりくん

児童発達支援 放課後等デイサービス（北館）

児童発達支援 放課後等デイサービス（本館）

③地域子育て支援拠点事業

子育てひろばかみなりくん

④病児・病後児保育事業

病児保育室かみなりくん

⑤子育て援助活動支援事業

はしま広域ファミリー・サポート・センター

⑥ゆうやけこやけ（共同生活援助）

ゆうやけこやけ

ショートステイかみなりさん

ショートステイあろは

ショートステイでこぼん

⑦子育て短期

子育て短期事業

⑧ファミリーホーム

ファミリーホーム・ゴロゴロくん（小規模住居型児童養育事業）

⑨かみなり村北館

北館生活介護

日中一時支援事業

⑩コンテナ

コンテナのあおき生活介護

COhana拠点（社会福祉事業・公益事業）

①Ohana

Ohanaの家（自立援助ホーム・児童自立生活援助事業）
Lalaの部屋（児童福祉施設退所者等アフターケア事業）
居住支援法人事業
自立準備ホーム（更生保護観察）
補導委託
Ohana基金

②GH健康促進（共同生活援助）

GH健康促進住宅
ショートステイそくしん

③公的住宅

公的住宅（1号棟）

6. 基本財産の増減の内容及び金額

基本財産の増減の内容及び金額は以下のとおりである。

（単位：円）

基本財産の種類	前期末残高	当期増加額	当期減少額	当期末残高
土地	74,461,035	31,587,450	0	106,048,485
建物	284,265,099	174,755,630	28,017,452	431,003,277
合計	358,726,134	206,343,080	28,017,452	537,051,762

7. 基本金又は固定資産の売却若しくは処分に係る国庫補助金等特別積立金の取崩し
該当なし

8. 担保に供している資産

担保に供されている資産は以下のとおりである。

該当なし

担保している債務の種類および金額は以下のとおりである。

該当なし

9. 有形固定資産の取得価額、減価償却累計額及び当期末残高

固定資産の取得価額、減価償却累計額及び当期末残高は、以下のとおりである。

（単位：円）

	取得価額	減価償却 累計額	当期末残高
土地	106,048,485	0	106,048,485
建物	551,126,596	120,123,319	431,003,277
構築物	39,005,002	6,004,571	33,000,431
車輛運搬具	15,732,765	10,898,739	4,834,026
器具備品	19,146,207	9,751,825	9,394,382
有形リース資産	3,230,000	2,287,915	942,085
ソフトウェア	486,000	267,300	218,700
合計	734,775,055	149,333,669	585,441,386

10. 債権額、徴収不能引当金の当期末残高、債権の当期末残高

債権額、徴収不能引当金の当期末残高、債権の当期末残高は以下のとおりである。

(単位：円)

	債権額	徴収不能引当金の当期末残高	債権の当期末残高
事業未収金	77,016,594	0	77,016,594
未収補助金	79,888,000	0	79,888,000
長期貸付金	1,389,921	0	1,389,921
合 計	158,294,515	0	158,294,515

11. 満期保有目的の債券の内訳並びに帳簿価額、時価及び評価損益

満期保有目的の債券の内訳並びに帳簿価額、時価及び評価損益は、以下のとおりである。

(単位：円)

種類及び銘柄	帳簿価額	時 価	評価損益
該当なし			
合 計			

12. 関連当事者との取引の内容

関連当事者との取引の内容は次のとおりである。

該当なし

13. 重要な偶発債務

該当なし

14. 重要な後発事象

該当なし

15. その他社会福祉法人の資金収支及び純資産増減の状況並びに資産、負債及び純資産の状態を明らかにするために必要な事項

該当なし

財 産 目 録

令和2年 3月31日 現在

(単位:円)

貸借対照表科目	場所・物量等	取得年度	使用目的等	取得価額	減価償却累計額	貸借対照表価額
I 資産の部						
1 流動資産						
現金	現金手持有高	—	運用資金として	—	—	1,665,483
預金	大垣共立銀行羽島支店	—	運用資金	—	—	241,646,071
事業未収金	岐阜県国民健康保険団体連合会他	—	介護給付費、利用者負担金、受託収入等	—	—	77,016,594
未収補助金	かみなり村拠点	—	でこぼん施設等整備補助金	—	—	79,888,000
立替金	Ohana拠点	—	国民健康保険料(利用者)	—	—	8,900
前払金	しせつ損害保険等	—	2020年度保険料等	—	—	2,820,740
流動資産合計						403,045,788
2 固定資産						
(1) 基本財産						
土地						
	はしまサポートセンター拠点	—	職員駐車場 (H30年度取得)	—	—	8,200,000
	羽島市竹鼻町狐穴字昭和3105番	—	職員駐車場 (H31年度取得)	—	—	5,184,642
	羽島市竹鼻町狐穴字昭和3105番	—		—	—	
	かみなり村拠点	—		—	—	
	羽島市正木町坂丸二丁目97番地(かみなり村本館)	—	第2種社会福祉事業である障害福祉サービス事業	—	—	14,173,128
	羽島市正木町坂丸二丁目78番地(かみなり村西館)	—	第2種社会福祉事業である障害児通所支援事業	—	—	8,747,424
	羽島市上中町長間1214番地1(オールミックス)	—	第2種社会福祉事業である障害福祉サービス事業	—	—	3,163,593
	羽島市正木町坂丸二丁目188番地1他(フジノホームコッポロ)	—	第2種社会福祉事業である小規模住居型児童養育事業	—	—	9,996,000
	羽島市正木町坂丸二丁目63番地(かみなり村北館)	—	第2種社会福祉事業である障害福祉サービス事業	—	—	6,200,000
	羽島市正木町坂丸五丁目26番地(かみなり本館本舗)	—	第2種社会福祉事業である障害児通所支援事業	—	—	9,613,900
	羽島市正木町坂丸一丁目50番地(コンテナのおおき)	—	第2種社会福祉事業である障害福祉サービス事業	—	—	11,219,478
	羽島市正木町坂丸一丁目60番地(でこぼん)	—	第2種社会福祉事業である障害福祉サービス事業	—	—	4,883,330
	羽島市正木町大浦新田八丁目1番地1他(かみなり本舗)	—	第2種社会福祉事業である障害福祉サービス事業	—	—	10,300,000
	Ohana拠点	—		—	—	
	羽島市下中町城屋敷数字流226番地(健康促進住宅はしま)	—	第2種社会福祉事業である障害福祉サービス事業	—	—	14,366,990
			第2種社会福祉事業である児童自立生活援助事業	—	—	
小計						106,048,485
建物						
	かみなり村拠点	—		—	—	
	羽島市正木町坂丸二丁目97番地(かみなり村本館)	平成26年度	第2種社会福祉事業である障害福祉サービス事業	43,790,085	20,185,319	23,604,766
	羽島市正木町坂丸二丁目78番地(かみなり村西館)	平成26年度	第2種社会福祉事業である障害児通所支援事業	49,086,075	13,973,168	35,112,907
	羽島市上中町長間1214番地1(オールミックス)	平成26年度	第2種社会福祉事業である障害福祉サービス事業	9,231,908	3,536,015	5,695,893
	羽島市正木町坂丸二丁目95番地(病児保育室)	平成26年度	第2種社会福祉事業である病児・病後児保育事業	2,858,387	2,309,761	548,626
	羽島市正木町坂丸二丁目48番地2(ゆうやけこやけ共同生活援助、がっちり荘)	平成26年度	第2種社会福祉事業である障害福祉サービス事業	181,082	181,081	1
	羽島市正木町坂丸二丁目70番地1(ゆうやけこやけ共同生活援助、ちゃっかり荘)	平成26年度	第2種社会福祉事業である障害福祉サービス事業	187,658	187,657	1
	羽島市正木町坂丸二丁目63番地(かみなり村北館)	平成27年度	第2種社会福祉事業である障害福祉サービス事業	124,786,648	37,899,985	86,886,663
	羽島市正木町坂丸二丁目188番地2(フジノホームコッポロ)	平成28年度	第2種社会福祉事業である障害児通所支援事業	64,041,885	10,658,082	53,383,803
	羽島市正木町坂丸五丁目26番地 大浦新田八丁目(かみなり本舗、ふくふく工房 木くる工房)	平成29年度	第2種社会福祉事業である小規模住宅型児童	17,145,872	2,939,915	14,205,957
	羽島市正木町坂丸一丁目50番地(コンテナのおおき)	令和1年度	第2種社会福祉事業である障害福祉サービス事業	53,833,630	786,448	53,047,182
	羽島市正木町坂丸一丁目60番地(でこぼん)	令和1年度	第2種社会福祉事業である障害福祉サービス事業	119,722,000	1,054,033	118,667,967
	Ohana拠点	—		—	—	
	羽島市下中町城屋敷数字流226番地	平成26年度	第2種社会福祉事業である障害福祉サービス事業	66,261,366	26,411,855	39,849,511
			第2種社会福祉事業である児童自立生活援助事業	—	—	
小計						431,003,277
基本財産合計						537,051,762
(2) その他の固定資産						
構築物						
	はしまサポートセンター拠点	—	職員駐車場	4,223,010	69,376	4,153,634
	羽島市竹鼻町狐穴字昭和3105番(生活介護でいあい)	—		—	—	
	かみなり村拠点	—		—	—	
	羽島市正木町坂丸二丁目97番地(かみなり村本館)	—	遊具、舗装路面他	4,232,490	2,479,879	1,752,611
	羽島市正木町坂丸二丁目78番地(かみなり村西館)	—	緑化施設、駐車場整備他	4,049,817	1,612,697	2,437,120
	羽島市正木町坂丸二丁目63番地(かみなり村北館)	—	外構風除けへい他	3,533,778	1,006,233	2,527,545
	羽島市正木町坂丸二丁目188番地2(フジノホームコッポロ)	—	自転車置き場整備他	5,403,715	738,159	4,665,556
	羽島市正木町坂丸一丁目50番地(コンテナのおおき)	—	側溝工事、アスファルト舗装他	9,949,064	53,293	9,895,771
	羽島市正木町坂丸一丁目60番地(でこぼん)	—	アスファルト舗装、緑化施設他	7,613,128	44,934	7,568,194
小計						33,000,431
車輛運搬具						
	車輛13台	—	利用者送迎等	15,732,765	10,898,739	4,834,026
器具及び備品						
	はしまサポートセンター拠点	—	ケアベット、移動式調理台他	3,553,006	3,013,617	539,389
	かみなり村拠点	—	洗濯機、収納家具他	16,149,856	7,621,097	8,528,759
	Ohana拠点	—	冷蔵庫、かんたんテント他	595,258	269,024	326,234
小計						9,394,382
有形リース資産						
	はしまサポートセンター拠点	—	車輛ハイエース	—	—	942,085
ソフトウェア						
	はしまサポートセンター拠点	—	福祉大臣バージョンアップ	—	—	218,700
長期貸付金						
	はしまサポートセンター拠点はしまサポートセンター拠	—	子ども子育て基金	—	—	855,500
	Ohana拠点	—	Ohana基金	—	—	534,421
小計						1,389,921
事業運営安定積立資産						
	大垣共立銀行羽島支店	—	事業運営安定の目的のために積み立てている預金	—	—	18,421,000
施設整備等積立資産						
	大垣共立銀行羽島支店	—	施設整備等の目的のために積み立てている預金	—	—	20,313,940
就労支援施設整備等積立資産						
	大垣共立銀行羽島支店	—	就労支援施設整備等の目的のために積み立てている預金	—	—	2,492,840
工賃変動積立資産						
	大垣共立銀行羽島支店	—	工賃変動時の目的のために積み立てている預金	—	—	569,000
長期前払費用						
	はしまサポートセンター拠点	—	狐穴車庫(貸借)敷金	—	—	5,000
その他の固定資産合計						91,581,325
固定資産合計						628,633,087
資産合計						1,031,678,875
II 負債の部						
1 流動負債						
	事業未払金	—	職員給与・社会保険他	—	—	27,592,480
	その他の未払金	—	かみなり村拠点でこぼん新築施設整備建築費用	—	—	116,050,000
	1年以内返済予定設備資金借入金	—	2020年度土地建物借入金	—	—	6,350,011
	1年以内返済予定リース債務	—	2020年度車輛ハイエースリース	—	—	538,332
	職員預り金	—	職員負担社会保険料、雇用保険、源泉所得税他	—	—	3,394,772
	賞与引当金	—	職員用	—	—	6,571,000
流動負債合計						160,496,595
2 固定負債						
	設備資金借入金	—	土地建物借入金	—	—	11,145,000
	リース債務	—	車輛ハイエースリース	—	—	358,896
固定負債合計						11,503,896
負債合計						172,000,491
差引純資産						859,678,384

法人名：社会福祉法人ボランティア協会

寄附金収益明細書

(自) 2019年4月1日 (至) 2020年3月31日

(自) 平成31年4月1日 (至) 令和2年3月31日

別紙3 (②)

(単位：円)

寄附者の属性	区分	件数	寄附金額	うち基本金 組入額	寄附金額の拠点区分ごとの内訳		
					はしま福祉サポ ートセンター	かみなり村	Ohana
法人の役職員	経常	21	235,229		106,670		128,559
利用者本人		2	15,000		3,000		12,000
法人の家族		4	68,000		68,000		0
取引業者		3	200,000		150,000		50,000
その他		32	528,221		374,221		154,000
区分小計		62	1,046,450	0	701,891		344,559
法人の役職員	施設	4	3,152,000	3,152,000	3,152,000		
利用者本人		1	500,000	500,000	500,000		
法人の家族							
取引業者							
その他							
区分小計		5	3,652,000	3,652,000	3,652,000	0	0
法人の役職員	固定						
利用者本人							
法人の家族							
取引業者							
その他							
区分小計		0		0	0	0	0
合計		67	4,698,450	3,652,000	4,353,891	0	344,559

補助金事業等収益明細書

(自) 2019年4月1日 (至) 2020年3月31日
 (自) 平成31年4月1日 (至) 令和2年3月31日

別紙3 (③)

(単位: 円)

交付団体及び交付の目的	区分	交付金額	補助金事業に係る利用者からの収益	交付金額等合計	うち国庫補助金等特別積立金積立額	拠点区分ごとの内訳		
						はしま福祉サポートセンター	かみなり村	O h a n a
(社福)全国社会福祉協議会 ジェイ・ストーム助成事業	児童事業	150,000		150,000				150,000
財)児童育成協会 児童養護施設等サポート事業助成金		30,000		30,000				30,000
授業料軽減補助金 石井学園		24,000		24,000			12,000	12,000
区分小計		204,000	0	204,000	0	0	12,000	192,000
NHK歳末たすけあい募金	障害事業	76,000		75,000		53,000	22,000	
区分小計		76,000	0	75,000	0	53,000	22,000	0
居住支援法人活動支援事業 国土交通省	その他の事業	5,819,821		5,819,821				5,819,821
区分小計		5,819,821	0	5,819,821	0	0	0	5,819,821
愛のともしび基金	施設	750,000		750,000	750,000	750,000		
(社福)清水基金		10,000,000		10,000,000	10,000,000		10,000,000	
羽島市・社会福祉施設等施設整備費補助金		10,000,000		10,000,000	10,000,000		10,000,000	
岐阜県・木の香る快適な公共施設等整備事業補助金		7,288,000		7,288,000	7,288,000		7,288,000	
岐阜県・障害者福祉関係施設等整備補助金		72,600,000		72,600,000	72,600,000		72,600,000	
区分小計		100,638,000	0	100,638,000	100,638,000	750,000	99,888,000	0
合計		106,737,821	0	106,736,821	100,638,000	803,000	99,922,000	6,011,821

事業区分間及び拠点区分間繰入金明細書

(自) 2019年4月1日 (至) 2020年3月31日

(自) 平成31年4月1日 (至) 令和2年3月31日

別紙3 (4)
(単位：円)

2) 拠点区分間繰入金明細書

拠点区分名		繰入金の財源	金額	使用目的等
繰入元	繰入先			
はしま福祉サポートセンター拠点	かみなり村拠点	運用収入	905,880	坂丸生活介護 設計報酬 A→Bへ施設整備取崩分(2019.10.27承認分)
はしま福祉サポートセンター拠点	かみなり村拠点	運用収入	24,475,000	坂丸生活介護 建設費1/2 A→Bへ施設整備取崩し(2019.10.27承認分)
はしま福祉サポートセンター拠点	かみなり村拠点	運用収入	24,475,000	坂丸生活介護 建設費の半分 A→Bへ施設整備取崩し(2019.10.27承認分)
はしま福祉サポートセンター拠点	かみなり村拠点	運用収入	13,284,000	坂丸1丁目造成費用(GH・生介)A→Bへ施設整備取崩し(2019.10.27承認分)
はしま福祉サポートセンター拠点	かみなり村拠点	運用収入	4,158,000	坂丸1丁目改良費用(GH・生介)A→Bへ施設整備取崩し(2019.10.27承認分)
はしま福祉サポートセンター拠点	かみなり村拠点	運用収入	4,600,628	コンテナのアオキ 追加工事等 A→Bへ施設整備取崩分(2020.3.20承認分)
はしま福祉サポートセンター拠点	かみなり村拠点	運用収入	1,581,800	本舗就労B 土地・建物 A→Bへ施設整備取崩分(2020.3.20承認分)
はしま福祉サポートセンター拠点	かみなり村拠点	運用収入	11,000,000	でこぼん 緑地外構等 A→Bへ施設整備取崩分(2020.3.20承認分)
かみなり村拠点	はしま福祉サポートセンター拠点	障害福祉サービス等事業収入	8,162,979	2019年度法人事務手数料かみなり村拠点
ohana拠点	はしま福祉サポートセンター拠点	障害福祉サービス等事業収入	2,115,110	2019年度法人事務手数料Ohana拠点

基本金明細書

(自) 2019年4月1日 (至) 2020年3月31日
 (自) 平成31年4月1日 (至) 令和2年3月31日

別紙3 (⑥)
 (単位:円)

区分並びに組み入れ及び取前の事由	合計	はしま福祉サポートセンター	かみなり村拠点	ohana拠点	
前年度末残高	307,731,500	133,376,672	153,537,819	20,817,009	
第一号基本金	307,731,500	133,376,672	153,537,819	20,817,009	
第二号基本金					
第三号基本金					
第一号基本金	当期組入額 施設整備寄附金 基本金に組入れ (2件) かみなり村拠点 でこぼん	3,500,000	3,500,000		
	当期組入額 施設整備寄附金 基本金に組入れ (3件) かみなり村拠点 コツナのおおき	152,000	152,000		
	計	3,652,000	3,652,000		
	当期末残高	311,383,500	137,028,672	153,537,819	20,817,009
第一号基本金	311,383,500	137,028,672	153,537,819	20,817,009	
第二号基本金					
第一号基本金					

国庫補助金等特別積立金明細書

(自) 2019年4月1日 (至) 2020年3月31日
 (自) 平成31年4月1日 (至) 令和2年3月31日

別紙3 (⑦)
 (単位: 円)

区分並びに積立て及び取崩しの事由	補助金の種類			合計	各拠点区分の内訳		
	国庫補助金	地方公共団体補助金	その他の団体からの補助金		はしま福祉サポートセンター拠点	かみなり村拠点	ohana拠点
前期繰越額				213,190,164	6,724,581	171,840,291	34,625,292
当期積立額	愛のともしび基金		750,000	750,000	750,000		
	社会福祉法人清水基金 (コンテナのおおき)		10,000,000	10,000,000		10,000,000	
	社会福祉施設等施設整備費補助金 羽島市 (でこぼん)	10,000,000		10,000,000		10,000,000	
	岐阜県木の香る快適な公共施設等整備事業	7,288,000		7,288,000		7,288,000	
	岐阜県障害者福祉関係施設等整備補助金	72,600,000		72,600,000		72,600,000	
	拠点間固定資産移管に伴う振替			0	▲ 4,546,247	4,546,247	
当期積立額合計	89,888,000		10,750,000	100,638,000	▲ 3,796,247	104,434,247	
当期取崩額	サービス活動費用の控除項目として計上する取崩額			20,862,179	1,020,000	16,274,739	3,567,440
	当期取崩額合計			20,862,179	1,020,000	16,274,739	3,567,440
当期末残高				292,965,985	1,908,334	259,999,799	31,057,852

監 査 報 告 書

2020年 6月 2日

社会福祉法人 岐阜羽島ボランティア協会

理事長 川合 宗次 殿

監事 長 谷 幸 雄



監事 奥 住 信 治



私たち監事は、2019年4月1日から2020年3月31日までの2019年度の理事の職務の執行について監査を行いました。その方法及び結果について、次とおり報告いたします。

1 監査の方法及びその内容

各監事は、理事及び職員等と意思疎通を図り、情報の収集及び監査の環境の整備に努めるとともに、理事会その他重要な会議に出席し、理事及び職員等からその職務の執行状況について報告を受け、必要に応じて説明を求め、重要な決裁書類等閲覧し、業務及び財産の状況を調査しました。以上の方法により、当該会計年度に係る事業報告等（事業報告及びその附属明細書）について検討いたしました。

さらに、会計帳簿又はこれに関する資料の調査を行い、当該会計年度に係る計算関係書類（計算書類及びその附属明細書）及び財産目録について検討いたしました。

2 監査意見

① 事業報告等の監査結果

- 一 事業報告等は、法令及び定款に従い、法人の状況を正しく示しているものと認めます。
- 二 理事の職務の執行に関する不正の行為又は法令若しくは定款に違反する重大な事実は認められません。

② 計算関係書類及び財産目録の監査結果

計算関係書類及び財産目録については、法人の財産、収支及び純資産の増減の状況を全ての重要な点において適正に示しているものと認めます。

2020年度 社会福祉法人 事業計画概要

1. 計画策定の背景

各自治体は、地域共生社会の実現に向けて高齢・障がい・子ども支援や生活困窮・再犯防止など年度計画を立て体制を整備していく必要がありますが、少子高齢化が進行する現代社会において、社会保障制度のしくみはもはや機能しなくなってきており、安易な働き方改革の推進や自治体財源の限界なども加わり、人々の間には生活不安が広がっています。

生活のため定年後も働くことを強いられる昨今は、雇用確保の視点からも「福祉のしごと」への注目が高まっていますが、報酬単価が低いゆえに事業収入が増えず、賃金アップの難しい福祉業界は深刻な人材不足となっています。国は「地域共生社会の実現」と言いながらも、「福祉をボランティアでやれ。」と言わんばかりです。結果として、富裕層を優遇するような国の実態に憤りを隠せませんが、こうした現実を直視し、持続可能な福祉サービスを提供していくためには、「人」「物」「お金」をどう捻出するかがいちばんの問題であり、当法人もまた福祉の担い手として策を講じていかなければなりません。

2. 基本方針

障がいの有無や年齢にかかわらず、生活困窮、触法者など生きづらさを抱えた人々が孤立することなく、地域住民のひとりとして支えあう「地域共生社会」を目指します。

利用者本位を基本とし、本人の意思を尊重し、その気持ちに寄り添う支援に努めます。

新たに子ども・若者支援事業の一環として、フリースペース（子ども食堂併設）を開設し、不登校、ひきこもりなど社会生活が困難な子ども・若者たちが、自分らしく過ごせる居場所づくりに取り組みます。

(1) 利用者本位の支援

- ・安心安全なサービスを提供する職員体制と環境を整えます。
- ・個人の尊厳を尊重し、人権を守ります。
- ・個別の自立支援、自己決定支援を心掛けます。
- ・居住と日中活動の連携を図ります。
- ・自己評価等により支援の振り返りと、自己研鑽に努めます。

(2) 地域共生社会を目指すため、地域福祉力を育みます。

- ・県内の地域課題を把握し、その解決に向けて取り組みます。
- ・自らの社会資源をできる限り活用し、地域福祉向上に努めます。
- ・羽島市、学校、児童相談所、羽島商工会議所等関係機関との連携を図ります。

(3) 危機管理体制の強化

- ・大規模災害や感染症等への緊急時対策の充実を図ります。
- ・利用者、職員とその家族の安全を守るため訓練等に努めます。
- ・BCP及び福祉避難所としての体制を整えます。

(4) 経営基盤の強化

- ・自律的経営基盤を固め組織力を強化します。
- ・事務局、拠点間及び事業所間の連携を図り、業務の効率化を図ります。
- ・中長期計画に基づき自己資金確保に努めます。
- ・法令順守に努めます。

(5) 人材の育成と資質向上

- ・ 法人の理念を引き継ぐ人材を確保、登用します。
- ・ 責任者は、職場スタッフの戸惑がないよう知識・技術を高めます。
- ・ 必要な外部研修、内部研修により、スタッフの共通理解を深めます。
- ・ 法人理念の職員間の共有、支援の統一を図ります。
- ・ 虐待防止に努めます。

3. 事業種別

(1) 第2種社会福祉事業

障害福祉サービス事業、相談支援事業、一般・特定・障害児相談支援事業

移動支援事業、地域活動支援センター、障害児通所支援事業、児童自立生活援助事業、子育て短期支援事業、地域子育て支援拠点事業、ファミリー・サポート・センター事業、小規模住居型児童養育事業

(2) 公益を目的とする事業

点字・声の広報等発行事業、意思疎通支援事業、日中一時支援事業、生活サポート事業（福祉有償運送事業）、児童福祉施設退所者等アフターケア事業

独力では就労や住居の確保が困難な者等に対し、職業の紹介や住居の提供又は確保する事業、入所施設等から退院・退所を支援する事業

社会福祉の増進に資する人材の確保のための養成及び研修、社会福祉に関する活動への住民の参加のための援助、社会福祉に関する調査、普及、宣伝、連絡、調整及び助成

4. 2020年度の主な「地域における公益的な取り組み」

(1) 生きづらさを抱えた人々への地域生活支援

- ・ 児童養護施設、矯正施設等からの行き場のない子どもや障がい児（者）の地域生活への移行・定着支援、アフターケア支援
- ・ 職親企業の開拓と就労支援（ぎふ職親プロジェクト）
- ・ 職業里親（職育里親）制度実現への取り組み
- ・ 居住支援法人活動の充実、羽島市空き家対策との連携
- ・ 岐阜地区協力雇用主会、岐阜県就労支援事業者機構との連携
- ・ フリースペース・子ども食堂の取り組み
- ・ 無料、低額サービス提供及び支援基金の充実

(2) 地域社会に向けて

- ・ 地域共生社会研修会・学習会の継続実施
- ・ 人材育成研修会・学習会の継続実施
- ・ 本人活動支援
- ・ ぎふハチドリ基金への協力

5. 施設整備等の計画

(1) 複合施設（ファミリーホーム・グループホーム・シェアハウス）構想

(2) はしま福祉サポートセンター建替え構想

(3) 障がい福祉「木育道の駅」構想

- #### (4) 大規模修繕
- ①健康促進住宅はしま
 - ②子どもサポートセンターかみなりくん
 - ③かみなり村本館
 - ④その他

はしま福祉サポートセンター拠点	
事業内容	<p>(1) でいあい（生活介護 44 人／就労継続支援 B 型：バリカム元気社 16 人）</p> <p>(2) 喜楽舎（居宅介護等、行動援護、同行援護、移動支援、福祉有償運送 等）</p> <p>(3) 障がい者生活支援センターきつねあな（一般/特定/障害児相談支援、地域移行/定着支援） 地域生活支援事業（点字・声の広報等発行事業/意思疎通支援事業/成年後見制度利用支援事業）、特別支援学校就労支援総合推進事業（職業自立支援員配置事業）</p> <p>(4) ボランティアセンター（障がいのある人が学ぶ介護職員初任者研修、移動支援従事者養成研修等、研修会、かみなりマーケット等イベント企画、助成 等）</p>
基本方針	<p>(1) でいあい 【でいあい】</p> <ul style="list-style-type: none"> ◇ 利用者が笑顔で楽しく過ごせる居場所となれるよう努めます。 ◇ 一人ひとりの思いを大切に個々に応じた支援に努めます。 <p>【バリカム】</p> <ul style="list-style-type: none"> ◇ 仲間との関わりを大切にし、利用者が楽しく安心して通える居場所づくりを目指します。 ◇ 利用者一人ひとりの思いを大切にしながら、個々に応じた支援を行ないます。 ◇ 利用者一人ひとりがやりがいを感じられるよう、作業方法や内容を見直します <p>(2) 喜楽舎</p> <ul style="list-style-type: none"> ◇ 利用者が居宅において自立した日常生活を営むことができるよう、利用者の意志及び人格を尊重し、居宅における介護、生活や社会参加活動に関する相談及び助言等、生活全般にわたる援助を適切に行います。 ◇ 利用者の生活の質の向上を目指し、安定した生活を送る環境作りを目的とし、事業実施にあたっては利用者の必要な時に必要な移動支援の提供ができるよう努めます。 ◇ 社会参加のための情報提供等の援助や広くノーマライゼーションの啓発を行い、利用者の主体的な地域生活への参加の支援を行います。 <p>(3) 障がい者生活支援センターきつねあな</p> <ul style="list-style-type: none"> ◇ 障がい児者（難病患者含む）とそのご家族等が、地域の中でより豊かに安心して生活できるよう、様々なニーズに対する相談支援を行います。 ◇ 多様な課題を抱えた利用者のニーズを的確に把握し、利用者が自己決定をし、その人らしい生活を実現できるような利用計画を作成します。 ◇ 積極的に研修に参加し自己研鑽を積むとともに、各関係機関とのネットワークづくりに努めます。 <p>(4) ボランティアセンター</p> <ul style="list-style-type: none"> ◇ 地域での福祉人材養成と障がいや罪を犯した人の地域移行への理解啓発事業を行い、誰もが社会の構成員として理解され、ともに支え合う社会を目指します。

重点事項	<p>(1) でいあい</p> <p>【でいあい】</p> <ul style="list-style-type: none"> ◇ お笑い横丁として原点に戻り、でい（1日）・あい（愛）をもって自分の住む地域で自分らしく暮らすことができるよう支援します。 ◇ 各関係機関との連携を図り、個々の情報を共有します。 ◇ 職員のチームワークの強化を図り、安全安心な支援に努めます。 ◇ 研修や資格取得、施設見学等積極的に参加し、職員の質の向上に努めます。 <p>【バリカム】</p> <ul style="list-style-type: none"> ◇ 利用者さんの個性や出来ることを把握、理解し、一人ひとりに応じた支援を行います。 ◇ 関係機関との連携や地域の人々との繋がりを大切にします。 ◇ 社会参加の一環として、イベントへの積極的な出店参加を行います。 ◇ 利用者さんの希望を取り入れながら、季節ごとのイベントや外出を企画し、仲間との親睦を図り、仕事への意欲に繋がります。 ◇ ブログの更新やイベント販売などでバリカムの認知度の向上を目指します。 <p>(2) 喜楽舎</p> <ul style="list-style-type: none"> ◇ 障害福祉サービス居宅介護等事業 ◇ 移動支援事業 ◇ 福祉有償運送事業（生活サポート事業含む） ◇ 移動支援従事者養成研修（知的障がい者課程） ◇ 介護職員初任者研修（障がい者対象） ◇ 福祉有償運送運転者及びセダン等運転者講習会 <p>(3) 障がい者生活支援センターきつねあな</p> <ul style="list-style-type: none"> ◇ 障がい児者（難病患者含む）や家族等に対する相談支援事業の実施 ◇ QOL（生活の質）の概念を念頭に置く利用者本位のサービス等利用計画の作成 ◇ 触法障がい者も含めた病院・施設等からの地域移行及び地域定着に向けた相談支援の実施 ◇ 各市町村や専門機関と連携し、虐待の早期発見、通報に取り組む ◇ 成年後見の相談 ◇ 居住支援の実施 <p>(4) ボランティアセンター</p> <ul style="list-style-type: none"> ◇ 福祉人材養成による地域の仲間づくり ◇ 地域住民に向けた意識啓発のための研修会、イベント等の実施 ◇ 障がい、虐待、ひきこもり、生活困窮、触法等様々な生きづらさを抱えた人々を地域で支えるための取り組み（フリースペース、子ども食堂等） ◇ 広報紙、ホームページ等による情報発信、啓発活動
------	--

かみなり村拠点	
事業内容	<p>(1) かみなりくん（児童発達支援／放課後等デイサービス 50 人）</p> <p>(2) 子育てひろばかみなりくん（地域子育て支援拠点事業）</p> <p>(3) 子どもサポートセンターかみなりくん（病児保育室 4 人／はしま広域ファミリー・ヘルプ・センター）</p> <p>(4) ゆうやけこやけ（共同生活援助 38 人／短期入所 6 人／子育て短期支援事業）</p> <p>(5) かみなり村本舗（生活介護 10 人／就労継続支援B型 30 人）</p> <p>(6) かみなり村北館（生活介護 40 人）</p> <p>(7) コンテナのアオキ（生活介護 20 人）</p> <p>(8) ファミリーホームゴロゴロくん（小規模住居型児童養育事業 6 人／短期入所 2 人）</p>
基本方針	<p>(1) かみなりくん</p> <ul style="list-style-type: none"> ◇ 「遊びの中で学ぶ」という支援方針に基づき、かみなり村が子どもたちにとって安心安全に楽しく過ごせる居場所となるよう努めます。 ◇ 様々な体験や学びの機会を通して、物事への興味関心を深め、活動の幅を広げることで、地域社会で生活できる力を育てます。 ◇ 児童発達支援事業では、遊びを通じた生活訓練を重ね、学齢期へのスムーズな移行を図ります。 <p>(2) 子育てひろばかみなりくん</p> <ul style="list-style-type: none"> ◇ 障がいの有無にかかわらず、子育て中の家族とその子どもが気軽に集い、交流を図る場の提供をします。 ◇ 障がいや発達の遅れなど、子育ての不安や悩みを共有し、解消できるよう育児相談、情報提供に努めます。 <p>(3) 子どもサポートセンターかみなりくん</p> <ul style="list-style-type: none"> ◇ 働く人の仕事と育児の両立を支援し、安心して働くことができる社会環境づくりや地域の子育て中の家族の育児支援を行うことを通じて、児童福祉の向上を図ります。 ◇ 地域や関係機関とのネットワークを大切にします。 ◇ 利用者の立場に立ち、常にサービスの質を高める努力をします。 <p>(4) ゆうやけこやけ</p> <ul style="list-style-type: none"> ◇ 2020 年度にハード面が整った新しいホームが完成します。個々のアセスメントを丁寧に行い、慎重に入居を進めていきます。 ◇ コミュニケーションの時間を多くとり、利用者の想いをくみとり、寄り添う支援を行っていきます。 ◇ スタッフ会議では、情報共有をし、常にチームワークで支援を行えるようにします。 ◇ 様々なサービスについての情報収集をし、研鑽を重ね、利用者にとってより良い情報提供を行っていきます。 <p>(5) かみなり村本舗</p> <ul style="list-style-type: none"> ◇ 生き生きと暮らすことができるよう、また安心して通うことができる居場所となるよう、各関係機関と連携をとりながら、迅速に対応します。

基本方針	<p>(6) かみなり村北館</p> <ul style="list-style-type: none"> ◇ 一人ひとりの笑顔があふれるような支援を行います。 ◇ 家族や各関係機関と顔の見える関係づくりを大切にし、本人と家族の思いに寄り添い、生活全体を視野においた支援を行います。 <p>(7) コンテナのアオキ</p> <ul style="list-style-type: none"> ◇ 一人ひとりの笑顔があふれるような支援を行います。 ◇ ご家族や各関係機関との顔の見える関係づくりを大切にします。 ◇ 本人と家族の思いに寄り添い、生活全体を視野においた支援を行います。 <p>(8) ファミリーホームゴロゴロくん</p> <ul style="list-style-type: none"> ◇ 家庭的な環境の下で児童の意思や個性を尊重し、経験を有する養育者及び補助者と共に必要に応じた養育を行います。 ◇ 子ども相談センターの指導を受けながら養育者・補助者及び関係機関で連携を図り、自立支援計画に沿って児童を養育します。 ◇ 児童の状況に応じた養育ができるよう学校、児童相談所、児童福祉施設、要保護児童対策地域協議会、その他の関係機関との連携、その他適切な支援体制を確保します。 ◇ 養育の質の向上に努めるため養育者・補助者は常に研鑽に努め、又ホーム会議等を実施して児童の状況や養育内容の確認や見直しを行います。 ◇ 事業に関し不当な営利を図ったり、児童の処遇について不当な行為をしたりしません。 ◇ 地域に密着した事業所の運営に努めます。 ◇ ファミリーホームのみならず子育て短期支援事業(ショートステイ、トワイライトステイ)、一時保護など、社会的養護を必要とする子どもたちのために速やかに動けるよう努めます。 ◇ 新しい生活様式への移行により子どもたちの生活が大きく変わるため、丁寧なケアをこころがけ、子どもたちへの負担が最小限になるよう関係機関に働きかけます。
重点事項	<p>(1) かみなりくん</p> <ul style="list-style-type: none"> ◇ 障がいの内容や特性に合わせた個別支援計画を作成し、得意なことや好きなことを伸ばせるよう支援していきます。 ◇ 個人のペースに合わせ、寄り添い細やかな支援によって、できることをひとつずつ増やし、生活リズムを整えます。(児童発達支援) ◇ スタッフ配置の見直し、役割分担を明確にし、スタッフ個人の意識と自覚を高めます。 ◇ 個別支援会議や内部・外部研修への参加を重ねて、支援員のスキルアップを図ります。 <p>(2) 子育てひろばかみなりくん</p> <ul style="list-style-type: none"> ◇ 障がいの有無にかかわらず、子育て中の家族とその子どもが気軽に安心して遊び、いろいろな人との出会いを楽しめる空間づくりに努めます。 ◇ 毎月1回子育て交流会を実施し、育児の不安や悩み、発達の相談を受けます。 ◇ 障がいの有無に関係なく、親子が安全に楽しく遊びながら、仲間づくりに発展するようはたらきかけます。 ◇ 障がい児が参加できるような行事や日本の伝統的な習わし、四季折々の行事を取り入れた遊びなどを行います。 ◇ 発達支援センターや保健センターなどと連携を取りながら情報共有をしていきます。

(3) 子どもサポートセンターかみなりくん

- ◇ 協定市町との連携を深めながら、一層の広報活動に努め、会員拡大を図ります。
- ◇ 常に安心・安全のサポートが出来るよう研鑽に努め、スタッフ間の連携を深めます。
- ◇ ファミリー・サポート・センター事業を拡充し、高齢者への支援体制を整えていきます。
- ◇ ファミリー・サポート・センターと病児保育が連動し切れ目のないサービスを目指します。

(4) ゆうやけこやけ

- ◇ 利用者の障がい特性の理解に努め、本人の強みを引き出せる支援を行います。
- ◇ 利用者の真のニーズを理解するため、ふりかえりを常に行い、自己実現ができる支援を進めていきます。
- ◇ 職員自身のメンタルヘルスに留意し、職員全員でアンガーマネジメントが出来るようにしていきたいと思えます。
- ◇ チームワークを大切に支援方法の共有をし、精神的に無理をしすぎない職場であるよう、なんでも話し合える環境を整えます。

(5) かみなり村本舗

- ◇ 新たな取り組みとして、アート作品の販売
- ◇ 新店舗「コンテナのアオキ」開設に合わせ、新商品の開発と商品の充実。
- ◇ 拡張した畑での生産性向上
- ◇ 納屋での作業の充実

(6) かみなり村北館（生活介護）

- ◇ 安心・安全な身体介護が行えるよう、全ての支援員が支援内容等を共有できるよう工夫します。
- ◇ 一人ひとりの願いをひとつかなえます。
- ◇ 外出活動を充実します。
- ◇ 家族に事業所を訪れて頂けるよう工夫し、家族が話をしやすい場所であるようにします。

(7) コンテナのアオキ

- ◇ 安心・安全な支援を行うことを常に留意し、個々の利用者の理解、支援内容の共有をします。
- ◇ 個々の利用者とその家族の希望に沿えるよう、丁寧にニーズを聞き取り、その実現に向けて創意工夫していきます。
- ◇ 個人の特性と発達段階を理解した上で、安易な刺激や変化が入ることを極力避け、落ち着いて過ごせる環境を整えます。
- ◇ 家族に事業所を訪れて頂けるよう工夫し、家族が話をしやすい場所であるようにします。

(8) ファミリーホームゴロゴロくん

《3本柱》

- ◇ 安心安全な生活
子どもたちが楽しい生活を送りつつ、認められ、社会に巣立っていく環境をつくる。
- ◇ 個別支援
家庭復帰や自立を目指す子どもたちがスムーズに生活できる支援をする。
- ◇ スタッフのステップアップ
今の自分に満足することなく貪欲に学んでいく姿を大切にする。

Ohana拠点	
事業内容	<p>(1) 自立援助ホームOhanaの家（児童自立生活援助事業 12人）</p> <ul style="list-style-type: none"> ・ Ohana基金 <p>(2) Lalaの部屋（児童福祉施設退所者等アフターケア事業 岐阜県委託 7戸）</p> <ul style="list-style-type: none"> ・ 職親チャレンジ・プロジェクト／無料職業紹介事業、住宅確保要配慮者居住支援法人 <p>(3) GH健康促進住宅（共同生活援助 18人／短期入所ショートステイそくしん 2人）</p> <p>(4) 更生保護</p> <ul style="list-style-type: none"> ・ 自立準備ホーム（緊急的住居確保自立支援対策事業：岐阜保護観察所委託措置） ・ 補導委託（試験観察：名古屋家庭裁判所委託措置）／一時保護（各子相）／シェルター <p>(5) 公的住宅（住居の確保が困難な人への住宅提供 39戸）</p>
基本方針	<p>(1) 自立援助ホームOhanaの家</p> <ul style="list-style-type: none"> ◇ 新型コロナウイルスへの懸念が残るなか、利用児童が感染しないようマスク、手洗い、消毒、ソーシャルディスタンス等を周知するとともに「3密」対策、新しい生活様式を指導していきます。 ◇ 高校や大学等に在学中の利用児童が ohana の家で生活しながら学業と仕事を両立し、無事に卒業できるよう全力で支援していきます。 ◇ 新しい職員を迎え、これまで以上にスタッフ全員が一丸となって、Ohana の家を盛り上げていきます。 ◇ 施設の特長や入居状況等広く情報発信しながら、利用児童を増やしていきます。 ◇ ぎふ職親プロジェクトの活用やルーキーズの協力を得ながら、利用児童が楽しく安心して働くことができる職場を開拓していきます。 <p>(2) Lalaの部屋</p> <ul style="list-style-type: none"> ◇ 施設や行政機関からの相談について、個々のケースに応じた柔軟な対応をしていきます。 ◇ LINE 相談窓口を開設後、子どもたちとの連絡がとりやすくなったので、今後も定期的にメッセージを送るなど困ったときに頼ってもらえるような関係づくりをしていきます。 ◇ 居住支援法人として、地域の不動産関係者、全国の居住支援法人と情報交換・連携しながら、困難なケースにも対応していきます。 ◇ 岐阜県内に新たに居住支援法人が 2 団体増え、県内の居住支援法人、協力不動産会社との連携を深めるため、居住支援連絡会（仮称）の開催を目指します。 ◇ 支援活動における課題について、行政、関係施設等に発信し、課題の共有をしていきます。 <p>(3) GH健康促進住宅</p> <ul style="list-style-type: none"> ◇ 安心できる暮らしの中で、自分自身が思い描く豊かな生活を満喫できるように、利用者の思いに寄り添いながら生活支援を行います。 <p>(4) 更生支援</p> <ul style="list-style-type: none"> ◇ 児童の受入れについては、他の入居者への影響等を考慮しながら、慎重に協議しながら決定していきます。

(1) 自立援助ホームOhanaの家

- ◇ 自立を促すため就労する際にも、過去の友だちに感化されないよう最大の注意を払い、支援していきます。
- ◇ 何事にもスタッフ自身の勉強だと考え、触法、虞犯、補導委託等の受入に努めます。

(2) Lalaの部屋

- ◇ 「ぎふ職親プロジェクト」の登録事業主との良好な関係づくりに努めます。
- ◇ 若者たちの相談先のひとつとして認識してもらえような関りをしていきます。
- ◇ 協力不動産会社の開拓
- ◇ 居住確保に係る課題と対策の発信
- ◇ 居住支援連絡会（仮称）開催の準備と実施
- ◇ ぎふ職親プロジェクトと連携し、冊子の更新

(3) GH健康促進住宅

- ◇ 入居者が主体となり、地域社会において豊かな日常生活又は社会生活を営むことができるよう自己選択・自己決定を大切にします。
- ◇ 各関係機関と連携を図り、社会資源を活用しながら個々にあった生活支援を行います。
- ◇ 入居者の障がい特性・背景等を理解し、本人の気持ちに寄り添いながらニーズに沿った個別の目標を立て、職員全体で共有し、個別支援の見直し・再考を行います。
- ◇ 個々の思いに沿った根拠のある生活支援ができるよう、職員の質の向上につながる研修への参加、勉強会を行います。
- ◇ 虐待防止についての勉強会を行い、入居者の権利・利益を擁護します。
- ◇ ホーム旅行・イベントを企画し、余暇時間の充実を図ります。
- ◇ 新型コロナウイルスなど感染症等マニュアルの周知を図り、入居者および職員の体調管理に努めます。
- ◇ 定期的な健康診断を促し、健康管理に努めます。
- ◇ 心身ともに健康に暮らせるよう、入居者の施行・年齢・意見を考慮した食事メニューを提供し、適度な運動ができるように環境を整えます。
- ◇ 安心安全な暮らしができるように、防災・危機管理の勉強会や訓練を定期的に行います。

(4) 更生支援

- ◇ 自立援助ホーム、GH健康促進住宅利用者とのトラブルがないよう、職員相互の連携を図り、適切な支援を行います。
- ◇ 不用意な外出を控えるため、建物の施錠等施設の管理および職員体制を整えます。

ボラ 協 カ レ ン ダ ー 2020

行事、研修等は予定であり、コロナウイルス感染拡大の影響により、延期または中止になることがあります。

月	日	曜	事務局	全体行事	主催共催研修会等	主な外部研修等
4	20	土		20 ほのほの旅(延期)		
5			NPO理事会・NPO総会			
6			社福評議員会役員会※			
7						
8	2 12 17 31	日 水 月 月		2 夏まつり 中止 (かみなりマーケット)		12～相談支援従事者初任者研修 17～強度行動障がい支援者養成研修 (基礎) 4日間 31～サービス管理責任者等研修(基礎) 11日間
9	21	月			介護職員初任者研修 中止 移動支援従事者養成研修 (知的課程)	食品衛生責任者再講習 21～22全国病児保育研究大会
10	4	日	社福評議員会役員会※	4 かみなりマーケット	ファミサポ提供会員養成講座 研修会「地域とつなぐ①」	
11	1	日		1 オレンジリボンラン 中止 (かみなりマーケット)	研修会「地域で支える②」	強度行動障がい支援者養成研修(実践) サービス管理者責任者等研修(児童専門)
12	6	日		6 かみなりマーケット		
1	11 16	月 土		11 新春のつどい (かみなりマーケット)	研修会「地域で支える③」	サービス管理責任者等更新研修 16・17全国病児保育研究大会
2	7	日		7 かみなりマーケット	研修会「地域で支える④」 福祉有償運転者講習	
3	7	日	NPO理事会/社福評議員会役員会※	7 かみなりマーケット		相談支援従事者主任研修

※必須

2020年度 当初予算

2020年 4月 1日

拠点区分

(単位:円)

勘定科目		第2次補正予算	2020年度当初予算	増減	備考	
収入	0178 児童福祉事業収入	63,057,183	63,032,892	-24,291		
	0179 措置費収入	41,193,600	41,885,000	691,400		
	8251 私的契約利用料収入	3,484,183	2,065,000	-1,419,183		
	0180 その他の事業収入	18,379,400	19,082,892	703,492		
	0183 就労支援事業収入	13,262,800	14,575,747	1,312,947		
	8331 就労支援事業収入	13,262,800	14,575,747	1,312,947		
	0184 障害福祉サービス等事業収入	432,272,406	475,430,084	43,157,678		
	0185 自立支援給付費収入	300,594,263	336,571,084	35,976,821		
	0257 障害児施設給付費収入	37,506,000	41,976,000	4,470,000		
	8352 利用者負担金収入	12,564,143	13,293,000	728,857		
	0186 補足給付費収入	4,435,000	4,420,000	-15,000		
	8371 特定費用収入	19,232,000	26,466,000	7,234,000		
	0187 その他の事業収入	57,941,000	52,704,000	-5,237,000		
	0195 その他の事業収入	21,520,500	24,256,241	2,735,741		
	0196 その他の事業収入	21,520,500	24,256,241	2,735,741		
	0199 経常経費寄附金収入	0	700,000	700,000		
	8531 経常経費寄附金収入	0	700,000	700,000		
	0200 受取利息配当金収入	1,300	1,669	369		
	8541 受取利息配当金収入	1,300	1,669	369		
	0201 その他の収入	2,671,000	2,041,000	-630,000		
	8612 利用者等外給食費収入	1,406,000	1,041,000	-365,000		
	8613 雑収入	1,265,000	1,000,000	-265,000		
	事業活動収入計(1)	532,785,189	580,037,633	47,252,444	A・B	
	事業活動による収支	0129 人件費支出	364,933,362	405,150,102	40,216,740	A・B
		7112 職員給料支出	138,876,632	156,586,986	17,710,354	
		7113 職員賞与支出	22,083,178	21,095,494	-987,684	
7114 非常勤職員給与支出		169,298,223	181,699,801	12,401,578		
7116 退職給付支出		6,615,000	7,158,000	543,000		
7117 法定福利費支出		28,060,329	38,609,821	10,549,492		
0130 事業費支出		56,072,975	72,083,264	16,010,289		
7211 給食費支出		18,311,500	25,301,895	6,990,395		
7212 介護用品費支出		73,000	0	-73,000		
7213 医薬品費支出		60,000	38,800	-21,200		
7215 保健衛生費支出		1,673,000	2,351,050	678,050		
7216 医療費支出		0	203,400	203,400		
7217 被服費支出		179,000	129,150	-49,850		
7218 教養娯楽費支出		1,029,000	1,267,774	238,774		
7219 日用品費支出		2,818,000	3,348,759	530,759		
7222 本人支給金支出		1,396,000	1,323,400	-72,600		
7223 水道光熱費支出		12,863,000	17,973,850	5,110,850		
7224 燃料費支出		96,000	81,750	-14,250		
7225 消耗器具備品費支出		3,378,747	3,172,069	-206,678		
7226 保険料支出		2,420,750	3,639,214	1,218,464		
7227 賃借料支出		2,184,192	2,367,780	183,588		
7228 教育指導費支出		1,806,380	2,183,460	377,080		
7229 就職支度費支出		276,190	0	-276,190		
7232 車輛費支出		7,344,750	8,452,800	1,108,050		
7235 雑支出		163,466	248,113	84,647		
0131 事務費支出		28,150,993	32,234,404	4,083,411		
7311 福利厚生費支出		682,596	994,520	311,924		
7312 職員被服費支出		0	10,000	10,000		
7313 旅費交通費支出		1,196,670	1,071,864	-124,806		
7314 研修研究費支出		568,412	860,101	291,689		
7315 事務消耗品費支出		1,448,797	1,481,400	32,603		
7316 印刷製本費支出		630,865	1,217,331	586,466		
7318 燃料費支出	5,000	0	-5,000			
7319 修繕費支出	1,886,500	1,758,550	-127,950			
7321 通信運搬費支出	4,505,078	4,376,659	-128,419			
7322 会議費支出	190,000	241,200	51,200			

2020年度 当初予算

2020年 4月 1日

(単位：円)

勘定科目		第2次補正予算	2020年度当初予算	増減	備考	
事業活動による収支	支出	7323 広報費支出	28,000	165,900	137,900	
		7324 業務委託費支出	3,658,606	3,641,202	-17,404	
		7325 手数料支出	80,960	1,168,961	1,088,001	
		7326 保険料支出	2,051,780	1,975,050	-76,730	
		7327 賃借料支出	3,365,101	3,395,936	30,835	
		7328 土地・建物賃借料支出	4,418,000	5,211,650	793,650	
		7329 租税公課支出	1,003,600	1,007,502	3,902	
		7331 保守料支出	1,789,484	2,788,284	998,800	
		7332 渉外費支出	351,024	394,724	43,700	
		7333 諸会費支出	270,520	473,570	203,050	
		7335 雑支出	20,000	0	-20,000	
		0132 就労支援事業支出	15,170,000	14,863,900	-306,100	
		0133 就労支援事業販売原価支出	15,170,000	14,863,900	-306,100	
		0136 利用者負担軽減額	0	30,000	30,000	
		7431 利用者負担軽減額	0	30,000	30,000	
		0137 支払利息支出	517,382	488,485	-28,897	
		7441 支払利息支出	517,382	488,485	-28,897	
		事業活動支出計(2)	464,844,712	524,850,155	60,005,443	
	事業活動資金収支差額(3)=(1)-(2)	67,940,477	55,187,478	-12,752,999		
施設整備等による収支	収入	0204 施設整備等補助金収入	99,888,000	3,000,000	-96,888,000	
		8711 施設整備等補助金収入	99,888,000	3,000,000	-96,888,000	C
		施設整備等収入計(4)	99,888,000	3,000,000	-96,888,000	
	支出	0143 設備資金借入金元金償還支出	7,528,953	8,284,251	755,298	
		7511 設備資金借入金元金償還支出	7,528,953	8,284,251	755,298	
		0144 固定資産取得支出	237,938,044	6,380,000	-231,558,044	
		7521 土地取得支出	34,904,460	0	-34,904,460	
		7522 建物取得支出	174,908,150	0	-174,908,150	
		7523 車輛運搬具取得支出	2,285,870	0	-2,285,870	
		7524 器具及び備品取得支出	7,101,372	0	-7,101,372	
		7529 構築物取得支出	18,738,192	6,380,000	-12,358,192	C
		0146 ファイナンス・リース債務の返済支出	538,333	538,332	-1	
	7541 ファイナンス・リース債務の返済支出	538,333	538,332	-1		
	施設整備等支出計(5)	246,005,330	15,202,583	-230,802,747		
	施設整備等資金収支差額(6)=(4)-(5)	-146,117,330	-12,202,583	133,914,747		
その他の活動による収支	収入	0214 積立資産取崩収入	107,888,846	0	-107,888,846	
		8855 施設整備等積立資産取崩収入	107,888,846	0	-107,888,846	
		その他の活動収入計(7)	107,888,846	0	-107,888,846	
	支出	0150 長期貸付金支出	0	300,000	300,000	
		7621 長期貸付金支出	0	300,000	300,000	
		0152 積立資産支出	0	175,000	175,000	
		7646 就労支援施設整備等積立資産積立支出	0	175,000	175,000	
		その他の活動支出計(8)	0	475,000	475,000	
	その他の活動資金収支差額(9)=(7)-(8)	107,888,846	-475,000	-108,363,846		
	予備費支出(10)	0	0	0		
	当期資金収支差額合計(11)=(3)+(6)+(9)-(10)	29,711,993	42,509,895	12,797,902		
	前期末支払資金残高(12)	134,512,487	135,089,017	576,530		
	当期末支払資金残高(11)+(12)	164,224,480	177,598,912	13,374,432		

2020年度 資金収支当初予算内訳書
2020年 4月 1日

(単位:円)

勘定科目	事務局		でいあい			
	事務局	子ども・子育て支援基金	生活介護(でいあい)	就労継続支援B型(でいあい)	地域活動支援センター(はしま福祉サポートセンター)	
収入	0178 児童福祉事業収入	0	0	0	0	
	0179 措置費収入	0	0	0	0	
	8251 私的契約利用料収入	0	0	0	0	
	0180 その他の事業収入	0	0	0	0	
	0183 就労支援事業収入	0	0	0	7,201,000	
	8331 就労支援事業収入	0	0	0	7,201,000	
	0184 障害福祉サービス等事業収入	0	0	85,025,000	10,996,000	12,168,000
	0185 自立支援給付費収入	0	0	80,666,000	10,413,000	0
	0257 障害児施設給付費収入	0	0	0	0	0
	8352 利用者負担金収入	0	0	4,288,000	583,000	0
	0186 補足給付費収入	0	0	0	0	0
	8371 特定費用収入	0	0	0	0	0
	0187 その他の事業収入	0	0	71,000	0	12,168,000
	0195 その他の事業収入	0	0	9,756,000	0	0
	0196 その他の事業収入	0	0	9,756,000	0	0
	0199 経常経費寄附金収入	0	300,000	0	0	0
	8531 経常経費寄附金収入	0	300,000	0	0	0
	0200 受取利息配当金収入	1,000	24	0	0	0
	8541 受取利息配当金収入	1,000	24	0	0	0
	0201 その他の収入	633,000	0	322,000	0	0
	8612 利用者等外給食費収入	3,000	0	322,000	0	0
	8613 雑収入	630,000	0	0	0	0
	事業活動収入計(1)	634,000	300,024	95,103,000	18,197,000	12,168,000
	事業活動による収支	0129 人件費支出	3,201,650	0	61,121,513	11,447,675
7112 職員給料支出		0	0	21,348,340	5,697,740	2,772,000
7113 職員賞与支出		0	0	2,620,173	850,275	500,000
7114 非常勤職員給与支出		3,141,650	0	28,767,000	3,111,660	3,287,040
7116 退職給付支出		60,000	0	1,356,000	311,000	156,000
7117 法定福利費支出		0	0	7,030,000	1,477,000	844,000
0130 事業費支出		482,192	0	13,092,750	778,050	3,323,900
7211 給食費支出		0	0	3,826,200	570,150	20,000
7213 医薬品費支出		0	0	0	6,300	0
7215 保健衛生費支出		0	0	279,300	0	0
7216 医療費支出		0	0	0	0	0
7217 被服費支出		0	0	0	0	0
7218 教養娯楽費支出		0	0	273,000	19,950	5,000
7219 日用品費支出		8,400	0	340,200	17,850	152,500
7222 本人支給金支出		0	0	0	0	0
7223 水道光熱費支出		0	0	235,200	0	2,618,700
7224 燃料費支出		0	0	0	0	0
7225 消耗器具備品費支出		408,692	0	52,500	110,250	257,950
7226 保険料支出		2,100	0	229,950	53,550	38,000
7227 賃借料支出		0	0	1,128,000	0	201,750
7228 教育指導費支出		0	0	0	0	0
7232 車輦費支出		0	0	6,715,800	0	25,000
7235 雑支出		63,000	0	12,600	0	5,000
0131 事務費支出		2,486,550	0	4,966,650	190,050	1,201,100
7311 福利厚生費支出		9,450	0	174,300	68,250	18,000
7312 職員被服費支出		0	0	0	0	0
7313 旅費交通費支出		30,450	0	4,200	4,200	1,000
7314 研修研究費支出		18,900	0	31,500	9,450	0
7315 事務消耗品費支出		98,700	0	130,200	3,150	200,000
7316 印刷製本費支出		0	0	113,400	0	20,000
7319 修繕費支出		0	0	14,700	0	92,400
7321 通信運搬費支出		216,300	0	404,250	60,900	30,000
7322 会議費支出		37,800	0	24,150	12,600	0
7323 広報費支出		28,350	0	0	0	0
7324 業務委託費支出		500,000	0	0	0	289,800
7325 手数料支出		33,600	0	151,200	31,500	2,100
7326 保険料支出		0	0	1,907,850	0	0
7327 賃借料支出		805,000	0	519,750	0	216,000
7328 土地・建物賃借料支出		60,000	0	1,344,000	0	0
7329 租税公課支出		50,000	0	119,700	0	0
7331 保守料支出		358,000	0	0	0	331,800
7332 渉外費支出		0	0	9,450	0	0
7333 諸会費支出		240,000	0	18,000	0	0
0132 就労支援事業支出		0	0	0	7,201,000	0
0133 就労支援事業販売原価支出		0	0	0	7,201,000	0
0136 利用者負担軽減額		0	0	0	0	0
7431 利用者負担軽減額		0	0	0	0	0
0137 支払利息支出		0	0	168,000	0	0
7441 支払利息支出		0	0	168,000	0	0
事業活動収支差額(2)		6,170,392	0	79,348,913	19,616,775	12,084,040
事業活動資金収支差額(3)=(1)-(2)	-5,536,392	300,024	15,754,087	-1,419,775	83,960	
施設整備等による収支	0204 施設整備等補助金収入	0	0	0	0	
	8711 施設整備等補助金収入	0	0	0	0	
	施設整備等収入計(4)	0	0	0	0	
	0143 設備資金借入金元金償還支出	0	0	0	0	
	7511 設備資金借入金元金償還支出	0	0	0	0	
	0144 固定資産取得支出	0	0	0	0	
	7529 構築物取得支出	0	0	0	0	
	0146 ファイナンス・リース債務の返済支出	0	0	538,332	0	
	7541 ファイナンス・リース債務の返済支出	0	0	538,332	0	
	施設整備等支出計(5)	0	0	538,332	0	
施設整備等資金収支差額(6)=(4)-(5)	0	0	-538,332	0		
その他の活動による収支	0222 拠点区分間繰入金収入	10,109,311	0	0	0	
	8882 拠点区分間繰入金収入	10,109,311	0	0	0	
	その他の活動収入計(7)	10,109,311	0	0	0	
	0150 長期貸付金支出	0	300,000	0	0	
	7621 長期貸付金支出	0	300,000	0	0	
	0152 積立資産支出	0	0	0	175,000	
	7646 就労支援施設整備等積立資産積立支出	0	0	0	175,000	
	0160 拠点区分間繰入金支出	0	0	0	0	
7672 拠点区分間繰入金支出	0	0	0	0		
その他の活動支出計(8)	0	300,000	0	175,000		
その他の活動資金収支差額(9)=(7)-(8)	10,109,311	-300,000	0	-175,000		
予備費支出(10)	0	0	0	0		
当期資金収支差額合計(11)=(3)+(6)+(9)-(10)	4,572,919	24	15,215,755	-1,594,775	83,960	
前期末支払資金残高(12)	0	0	51,352,884	14,182,276	0	
当期末支払資金残高(11)+(12)	4,572,919	24	66,568,639	12,587,501	83,960	

2020年度 資金収支当初予算内訳書
2020年 4月 1日

(単位:円)

勘定科目	はしま福祉サポートセンター拠点							
	喜楽舎			障害者生活支援セ				
	居宅介護・ 重度訪問・ 行動援護	移動支援	生活サポート (福祉有償運送)	成年後見 利用支援	一般相談支援 (委託)	特定・障害児 相談支援		
収入	0178 児童福祉事業収入	0	0	0	0	0		
	0179 措置費収入	0	0	0	0	0		
	8251 私的契約利用料収入	0	0	0	0	0		
	0180 その他の事業収入	0	0	0	0	0		
	0183 就労支援事業収入	0	0	0	0	0		
	8331 就労支援事業収入	0	0	0	0	0		
	0184 障害福祉サービス等事業収入	15,756,000	30,820,000	0	0	8,247,000	16,843,000	
	0185 自立支援給付費収入	15,690,000	0	0	0	0	10,729,000	
	0257 障害児施設給付費収入	0	0	0	0	0	6,114,000	
	8352 利用者負担金収入	66,000	319,000	0	0	0	0	
	0186 補足給付費収入	0	0	0	0	0	0	
	8371 特定費用収入	0	0	0	0	0	0	
	0187 その他の事業収入	0	30,501,000	0	0	8,247,000	0	
	0195 その他の事業収入	0	0	2,020,600	0	0	0	
	0196 その他の事業収入	0	0	2,020,600	0	0	0	
	0199 経常経費寄附金収入	0	0	0	0	0	0	
	8531 経常経費寄附金収入	0	0	0	0	0	0	
	0200 受取利息配当金収入	0	0	0	0	0	0	
	8541 受取利息配当金収入	0	0	0	0	0	0	
	0201 その他の収入	0	0	0	0	0	173,000	
	8612 利用者等外給食費収入	0	0	0	0	0	0	
	8613 雑収入	0	0	0	0	0	173,000	
	事業活動収入計(1)	15,756,000	30,820,000	2,020,600	0	8,247,000	17,016,000	
	支出	0129 人件費支出	9,275,210	26,448,700	1,173,000	0	7,007,124	13,570,085
		7112 職員給料支出	3,227,560	6,500,510	0	0	2,782,080	4,609,186
		7113 職員賞与支出	395,670	757,500	0	0	534,600	571,947
		7114 非常勤職員給与支出	4,864,980	16,670,690	1,134,000	0	2,654,400	7,152,480
		7116 退職給付支出	120,000	384,000	0	0	180,000	383,000
		7117 法定福利費支出	667,000	2,136,000	39,000	0	856,044	853,472
		0130 事業費支出	34,966	342,570	9,325	0	140,000	29,719
7211 給食費支出		13,650	39,900	0	0	0	0	
7213 医薬品費支出		0	0	0	0	0	0	
7215 保健衛生費支出		0	0	0	0	0	0	
7216 医療費支出		0	0	0	0	0	0	
7217 被服費支出		0	0	0	0	0	0	
7218 教養娯楽費支出		0	0	0	0	10,000	0	
7219 日用品費支出		1,050	3,150	321	0	10,000	0	
7222 本人支給金支出		0	0	0	0	0	0	
7223 水道光熱費支出		0	0	0	0	0	0	
7224 燃料費支出		0	0	0	0	0	0	
7225 消耗器具備品費支出		0	216,300	0	0	50,000	0	
7226 保険料支出		20,266	60,120	9,004	0	20,000	29,719	
7227 賃借料支出		0	0	0	0	0	0	
7228 教育指導費支出		0	23,100	0	0	0	0	
7232 車輦費支出		0	0	0	0	0	0	
7235 雑支出		0	0	0	0	50,000	0	
0131 事務費支出		112,350	406,820	91,962	0	840,000	553,100	
7311 福利厚生費支出		22,050	20,370	0	0	30,000	22,050	
7312 職員被服費支出		0	0	0	0	0	0	
7313 旅費交通費支出		0	8,400	0	0	10,000	2,100	
7314 研修研究費支出		0	151,200	0	0	100,000	56,700	
7315 事務消耗品費支出		2,100	26,250	0	0	100,000	85,050	
7316 印刷製本費支出		2,100	6,300	10,460	0	100,000	5,250	
7319 修繕費支出	0	0	0	0	0	0		
7321 通信運搬費支出	38,850	119,700	2,646	0	120,000	65,100		
7322 会議費支出	0	11,550	0	0	10,000	0		
7323 広報費支出	0	0	0	0	0	0		
7324 業務委託費支出	0	0	0	0	0	0		
7325 手数料支出	47,250	43,050	78,856	0	0	2,100		
7326 保険料支出	0	0	0	0	0	0		
7327 賃借料支出	0	0	0	0	60,000	299,000		
7328 土地・建物賃借料支出	0	20,000	0	0	0	0		
7329 租税公課支出	0	0	0	0	0	0		
7331 保守料支出	0	0	0	0	300,000	0		
7332 渉外費支出	0	0	0	0	0	15,750		
7333 諸会費支出	0	0	0	0	10,000	0		
0132 就労支援事業支出	0	0	0	0	0	0		
0133 就労支援事業販売原価支出	0	0	0	0	0	0		
0136 利用者負担軽減額	0	0	0	0	0	0		
7431 利用者負担軽減額	0	0	0	0	0	0		
0137 支払利息支出	0	0	0	0	0	0		
7441 支払利息支出	0	0	0	0	0	0		
事業活動支出計(2)	9,422,526	27,198,090	1,274,287	0	7,987,124	14,152,904		
事業活動資金収支差額(3)=(1)-(2)	6,333,474	3,621,910	746,313	0	259,876	2,863,096		
施設整備等による収支	0204 施設整備等補助金収入	0	0	0	0	0		
	8711 施設整備等補助金収入	0	0	0	0	0		
	施設整備等収入計(4)	0	0	0	0	0	0	
	0143 設備資金借入金元金償還支出	0	0	0	0	0	0	
	7511 設備資金借入金元金償還支出	0	0	0	0	0	0	
	0144 固定資産取得支出	0	0	0	0	0	0	
	7529 構築物取得支出	0	0	0	0	0	0	
	0146 ファイナンス・リース債務の返済支出	0	0	0	0	0	0	
	7541 ファイナンス・リース債務の返済支出	0	0	0	0	0	0	
	施設整備等支出計(5)	0	0	0	0	0	0	
施設整備等資金収支差額(6)=(4)-(5)	0	0	0	0	0	0		
その他の活動による収支	0222 拠点区分間繰入金収入	0	0	0	0	0		
	8882 拠点区分間繰入金収入	0	0	0	0	0		
	その他の活動収入計(7)	0	0	0	0	0		
	0150 長期貸付金支出	0	0	0	0	0		
	7621 長期貸付金支出	0	0	0	0	0		
	0152 積立資産支出	0	0	0	0	0		
	7646 就労支援施設整備等積立資産積立支出	0	0	0	0	0		
	0160 拠点区分間繰入金支出	0	0	0	0	0		
7672 拠点区分間繰入金支出	0	0	0	0	0			
その他の活動支出計(8)	0	0	0	0	0			
その他の活動資金収支差額(9)=(7)-(8)	0	0	0	0	0			
予備費支出(10)	0	0	0	0	0			
当期資金収支差額合計(11)=(3)+(6)+(9)-(10)	6,333,474	3,621,910	746,313	0	259,876	2,863,096		
前期末支払資金残高(12)	7,576,807	13,370,504	855,903	0	0	9,536,549		
当期末支払資金残高(11)+(12)	13,910,281	16,992,414	1,602,216	0	259,876	12,399,645		

2020年度 資金収支当初予算内訳書
2020年 4月 1日

(単位：円)

勘定科目		ンターきつねあな			ボランティアセンター			
		地域移行・ 地域定着支援	点字・声の広報 等 発行事業	意思疎通 支援事業	人材確保	住民の参加	調査・普及	
収入	0178 児童福祉事業収入	0	0	0	0	0	0	
	0179 措置費収入	0	0	0	0	0	0	
	8251 私的契約利用料収入	0	0	0	0	0	0	
	0180 その他の事業収入	0	0	0	0	0	0	
	0183 就労支援事業収入	0	0	0	0	0	0	
	8331 就労支援事業収入	0	0	0	0	0	0	
	0184 障害福祉サービス等事業収入	0	390,000	868,000	0	0	0	
	0185 自立支援給付費収入	0	0	0	0	0	0	
	0257 障害児施設給付費収入	0	0	0	0	0	0	
	8352 利用者負担金収入	0	0	0	0	0	0	
	0186 補給給付費収入	0	0	0	0	0	0	
	8371 特定費用収入	0	0	0	0	0	0	
	0187 その他の事業収入	0	390,000	868,000	0	0	0	
	0195 その他の事業収入	0	0	0	866,000	569,905	0	
	0196 その他の事業収入	0	0	0	866,000	569,905	0	
	0199 経常経費寄附金収入	0	0	0	0	0	0	
	8531 経常経費寄附金収入	0	0	0	0	0	0	
	0200 受取利息配当金収入	0	0	0	0	0	0	
	8541 受取利息配当金収入	0	0	0	0	0	0	
	0201 その他の収入	0	0	0	0	0	0	
	8612 利用者等外給食費収入	0	0	0	0	0	0	
	8613 雑収入	0	0	0	0	0	0	
	事業活動収入計(1)	0	390,000	868,000	866,000	569,905	0	
	事業活動による収支	0129 人件費支出	0	0	0	854,785	0	0
		7112 職員給料支出	0	0	0	0	0	0
		7113 職員賞与支出	0	0	0	0	0	0
		7114 非常勤職員給与支出	0	0	0	854,785	0	0
7116 退職給付支出		0	0	0	0	0	0	
7117 法定福利費支出		0	0	0	0	0	0	
0130 事業費支出		0	326,616	0	238,156	217,845	0	
7211 給食費支出		0	0	0	393	159,252	0	
7213 医薬品費支出		0	0	0	0	0	0	
7215 保健衛生費支出		0	0	0	0	0	0	
7216 医療費支出		0	0	0	0	0	0	
7217 被服費支出		0	0	0	0	0	0	
7218 教養娯楽費支出		0	0	0	0	22,024	0	
7219 日用品費支出		0	0	0	0	12,142	0	
7222 本人支給金支出		0	0	0	0	0	0	
7223 水道光熱費支出		0	0	0	0	0	0	
7224 燃料費支出		0	0	0	0	0	0	
7225 消耗器具備品費支出		0	30,000	0	0	24,427	0	
7226 保険料支出		0	0	0	5,340	0	0	
7227 賃借料支出		0	296,616	0	138,300	0	0	
7228 教育指導費支出		0	0	0	47,160	0	0	
7232 車輦費支出		0	0	0	0	0	0	
7235 雑支出		0	0	0	46,963	0	0	
0131 事務費支出		0	60,000	868,000	315,812	326,546	0	
7311 福利厚生費支出		0	0	0	0	0	0	
7312 職員被服費支出		0	0	0	0	0	0	
7313 旅費交通費支出		0	0	60,000	168,538	260,276	0	
7314 研修研究費支出		0	0	0	0	0	0	
7315 事務消耗品費支出		0	36,000	0	0	0	0	
7316 印刷製本費支出		0	0	0	115,280	61,506	0	
7319 修繕費支出		0	0	0	0	0	0	
7321 通信運搬費支出		0	0	40,000	20,924	328	0	
7322 会議費支出		0	24,000	0	0	0	0	
7323 広報費支出		0	0	0	0	0	0	
7324 業務委託費支出		0	0	768,000	0	1,000	0	
7325 手数料支出		0	0	0	5,570	3,436	0	
7326 保険料支出		0	0	0	0	0	0	
7327 賃借料支出		0	0	0	0	0	0	
7328 土地・建物賃借料支出		0	0	0	0	0	0	
7329 租税公課支出		0	0	0	0	0	0	
7331 保守料支出		0	0	0	0	0	0	
7332 渉外費支出		0	0	0	500	0	0	
7333 諸会費支出		0	0	0	5,000	0	0	
0132 就労支援事業支出		0	0	0	0	0	0	
0133 就労支援事業販売原価支出		0	0	0	0	0	0	
0136 利用者負担軽減額		0	0	0	0	0	0	
7431 利用者負担軽減額		0	0	0	0	0	0	
0137 支払利息支出		0	0	0	0	0	0	
7441 支払利息支出		0	0	0	0	0	0	
事業活動支出計(2)		0	386,616	868,000	1,408,753	544,391	0	
事業活動資金収支差額(3)=(1)-(2)	0	3,384	0	-542,753	25,514	0		
施設整備等による収支	0204 施設整備等補助金収入	0	0	0	0	0	0	
	8711 施設整備等補助金収入	0	0	0	0	0	0	
	施設整備等収入計(4)	0	0	0	0	0	0	
	0143 設備資金借入金元金償還支出	0	0	0	0	0	0	
	7511 設備資金借入金元金償還支出	0	0	0	0	0	0	
	0144 固定資産取得支出	0	0	0	0	0	0	
	7529 構築物取得支出	0	0	0	0	0	0	
	0146 ファイナンス・リース債務の返済支出	0	0	0	0	0	0	
	7541 ファイナンス・リース債務の返済支出	0	0	0	0	0	0	
	施設整備等支出計(5)	0	0	0	0	0	0	
施設整備等資金収支差額(6)=(4)-(5)	0	0	0	0	0	0		
その他の活動による収支	0222 拠点区分間繰入金収入	0	0	0	0	0	0	
	8882 拠点区分間繰入金収入	0	0	0	0	0	0	
	その他の活動収入計(7)	0	0	0	0	0	0	
	0150 長期貸付金支出	0	0	0	0	0	0	
	7621 長期貸付金支出	0	0	0	0	0	0	
	0152 積立資産支出	0	0	0	0	0	0	
	7646 就労支援施設整備等積立資産積立支出	0	0	0	0	0	0	
0160 拠点区分間繰入金支出	0	0	0	0	0	0		
7672 拠点区分間繰入金支出	0	0	0	0	0	0		
その他の活動支出計(8)	0	0	0	0	0	0		
その他の活動資金収支差額(9)=(7)-(8)	0	0	0	0	0	0		
予備費支出(10)	0	0	0	0	0	0		
当期資金収支差額合計(11)=(3)+(6)+(9)-(10)	0	3,384	0	-542,753	25,514	0		
前期末支払資金残高(12)	0	0	0	-126,632	576,530	0		
当期末支払資金残高(11)+(12)	0	3,384	0	-669,385	602,044	0		

2020年度 資金収支当初予算内訳書
2020年 4月 1日

(単位:円)

勘定科目	かみなり村本舗		かみなりくん	子育てひろば	病児		
	かみなり村本舗 生活介護	就労継続支援B型 (かみなり村本舗)	かみなりくん 本館・北館	地域子育て 支援拠点事業	病児病後児 保育事業		
収入	0178 児童福祉事業収入	0	0	4,100,000	9,364,000		
	0179 措置費収入	0	0	0	0		
	8251 私的契約利用料収入	0	0	0	606,000		
	0180 その他の事業収入	0	0	4,100,000	8,758,000		
	0183 就労支援事業収入	0	8,347,000	0	0		
	8331 就労支援事業収入	0	8,347,000	0	0		
	0184 障害福祉サービス等事業収入	10,410,000	31,879,000	37,992,000	0		
	0185 自立支援給付費収入	9,937,000	30,340,000	0	0		
	0257 障害児施設給付費収入	0	0	35,862,000	0		
	8352 利用者負担金収入	473,000	1,539,000	2,130,000	0		
	0186 補足給付費収入	0	0	0	0		
	8371 特定費用収入	0	0	0	0		
	0187 その他の事業収入	0	0	0	0		
	0195 その他の事業収入	0	0	23,000	0		
	0196 その他の事業収入	0	0	23,000	0		
	0199 経常経費寄附金収入	0	0	0	0		
	8531 経常経費寄附金収入	0	0	0	0		
	0200 受取利息配当金収入	0	500	0	0		
	8541 受取利息配当金収入	0	500	0	0		
	0201 その他の収入	0	130,000	0	0		
	8612 利用者等外給食費収入	0	130,000	0	0		
	8613 雑収入	0	0	0	0		
	事業活動収入計(1)	10,410,000	40,356,500	38,015,000	4,100,000	9,364,000	
	事業活動による収支	0129 人件費支出	10,561,095	20,887,415	26,904,511	4,172,346	8,610,816
		7112 職員給料支出	2,831,560	10,102,680	6,085,020	1,233,240	3,319,200
		7113 職員賞与支出	376,275	1,485,715	814,801	244,350	669,000
		7114 非常勤職員給与支出	6,191,260	6,296,020	17,233,690	2,505,756	3,614,616
		7116 退職給付支出	200,000	396,000	459,000	72,000	204,000
7117 法定福利費支出		962,000	2,607,000	2,312,000	117,000	804,000	
0130 事業費支出		864,900	2,415,100	3,803,100	164,000	421,000	
7211 給食費支出		372,750	1,128,750	0	0	0	
7213 医薬品費支出		0	0	0	0	0	
7215 保健衛生費支出		17,850	48,300	127,050	0	3,000	
7216 医療費支出		0	0	0	0	0	
7217 被服費支出		0	0	0	0	0	
7218 教養娯楽費支出		6,300	4,200	30,450	10,000	0	
7219 日用品費支出		25,200	124,950	87,150	0	30,000	
7222 本人支給金支出		0	0	0	0	0	
7223 水道光熱費支出		97,650	522,900	838,950	138,000	300,000	
7224 燃料費支出		0	16,800	0	0	0	
7225 消耗器具備品費支出		107,100	0	278,250	0	10,000	
7226 保険料支出		27,000	145,000	286,650	10,000	16,000	
7227 賃借料支出		6,300	15,750	154,350	0	30,000	
7228 教育指導費支出		0	0	0	0	20,000	
7232 車輛費支出		204,750	408,450	2,000,250	6,000	12,000	
7235 雑支出		0	0	0	0	0	
0131 事務費支出		130,660	1,049,400	1,214,950	326,000	1,131,968	
7311 福利厚生費支出		17,850	78,750	45,150	0	30,000	
7312 職員被服費支出		0	0	0	0	10,000	
7313 旅費交通費支出		2,100	0	19,950	0	5,000	
7314 研修研究費支出		10,500	22,050	33,600	0	100,000	
7315 事務消耗品費支出		1,050	27,300	94,500	40,000	20,000	
7316 印刷製本費支出		0	32,550	67,200	20,000	50,000	
7319 修繕費支出		0	200,550	100,000	0	30,000	
7321 通信運搬費支出		25,200	165,900	244,650	20,000	70,000	
7322 会議費支出		5,250	5,250	3,150	1,000	2,000	
7323 広報費支出		0	0	0	0	0	
7324 業務委託費支出		0	0	63,000	0	0	
7325 手数料支出		22,050	63,000	148,050	0	0	
7326 保険料支出		0	0	0	0	67,200	
7327 賃借料支出		32,660	75,000	194,250	0	132,768	
7328 土地・建物賃借料支出		0	336,000	0	240,000	540,000	
7329 租税公課支出		0	0	0	0	0	
7331 保守料支出		0	0	150,000	2,000	50,000	
7332 渉外費支出		14,000	13,650	51,450	0	0	
7333 諸会費支出		0	29,400	0	3,000	25,000	
0132 就労支援事業支出		0	7,662,900	0	0	0	
0133 就労支援事業販売原価支出		0	7,662,900	0	0	0	
0136 利用者負担軽減額		0	0	0	0	30,000	
7431 利用者負担軽減額		0	0	0	0	30,000	
0137 支払利息支出		0	0	33,783	0	0	
7441 支払利息支出		0	0	33,783	0	0	
事業活動支出計(2)		11,556,655	32,014,815	31,956,344	4,662,346	10,193,784	
事業活動資金収支差額(3)=(1)-(2)		-1,146,655	8,341,685	6,058,656	-62,346	-829,784	
施設整備等による収支		0204 施設整備等補助金収入	0	0	0	0	
		8711 施設整備等補助金収入	0	0	0	0	
	施設整備等収入計(4)	0	0	0	0		
	0143 設備資金借入金元金償還支出	0	0	1,669,985	0		
	7511 設備資金借入金元金償還支出	0	0	1,669,985	0		
	0144 固定資産取得支出	0	0	0	0		
	7529 構築物取得支出	0	0	0	0		
	0146 ファイナンス・リース債務の返済支出	0	0	0	0		
	7541 ファイナンス・リース債務の返済支出	0	0	0	0		
	施設整備等支出計(5)	0	0	1,669,985	0		
施設整備等資金収支差額(6)=(4)-(5)	0	0	-1,669,985	0			
その他の活動による収支	0222 拠点区分間繰入金収入	0	0	0	0		
	8882 拠点区分間繰入金収入	0	0	0	0		
	その他の活動収入計(7)	0	0	0	0		
	0150 長期貸付金支出	0	0	0	0		
	7621 長期貸付金支出	0	0	0	0		
	0152 積立資産支出	0	0	0	0		
	7646 就労支援施設整備等積立資産積立支出	0	0	0	0		
	0160 拠点区分間繰入金支出	298,110	910,200	1,075,860	123,000	259,500	
7672 拠点区分間繰入金支出	298,110	910,200	1,075,860	123,000	259,500		
その他の活動支出計(8)	298,110	910,200	1,075,860	123,000	259,500		
その他の活動資金収支差額(9)=(7)-(8)	-298,110	-910,200	-1,075,860	-123,000	-259,500		
予備費支出(10)	0	0	0	0	0		
当期資金収支差額合計(11)=(3)+(6)+(9)-(10)	-1,444,765	7,431,485	3,312,811	-685,346	-1,089,284		
前期末支払資金残高(12)	0	0	4,981,562	0	0		
当期末支払資金残高(11)+(12)	-1,444,765	7,431,485	8,294,373	-685,346	-1,089,284		

2020年度 資金収支当初予算内訳書
2020年 4月 1日

(単位:円)

勘定科目		かみなり村拠点					子育て短期 子育て短期 支援事業	
		ファミホ ファミリー・ホート センター事業	共同生活援助	ゆうやけこやけ		子育て短期 支援事業		
				ショートステイ かみなりさん (本館)	ショートステイ あろは (西館)			ショートステイ でこぼん
収入	0178 児童福祉事業収入	4,800,000	403,000	0	0	0	283,100	
	0179 措置費収入	0	0	0	0	0	0	
	8251 私的契約利用料収入	0	0	0	0	0	0	
	0180 その他の事業収入	4,800,000	403,000	0	0	0	283,100	
	0183 就労支援事業収入	0	0	0	0	0	0	
	8331 就労支援事業収入	0	0	0	0	0	0	
	0184 障害福祉サービス等事業収入	0	87,520,496	916,000	620,000	943,536	0	
	0185 自立支援給付費収入	0	64,280,496	861,000	439,000	847,536	0	
	0257 障害児施設給付費収入	0	0	0	0	0	0	
	8352 利用者負担金収入	0	0	55,000	181,000	96,000	0	
	0186 補足給付費収入	0	2,666,000	0	0	0	0	
	8371 特定費用収入	0	20,545,000	0	0	0	0	
	0187 その他の事業収入	0	29,000	0	0	0	0	
	0195 その他の事業収入	0	2,000	0	0	0	0	
	0196 その他の事業収入	0	2,000	0	0	0	0	
	0199 経常経費寄附金収入	0	0	0	0	0	0	
	8531 経常経費寄附金収入	0	0	0	0	0	0	
	0200 受取利息配当金収入	0	0	0	0	0	0	
	8541 受取利息配当金収入	0	0	0	0	0	0	
	0201 その他の収入	0	257,000	0	0	0	0	
	8612 利用者等外給食費収入	0	257,000	0	0	0	0	
	8613 雑収入	0	0	0	0	0	0	
	事業活動収入計(1)	4,800,000	88,182,496	916,000	620,000	943,536	283,100	
	事業活動による収支	0129 人件費支出	6,101,700	53,087,589	282,130	0	768,000	4,064
		7112 職員給料支出	2,931,840	16,748,240	0	0	0	0
		7113 職員賞与支出	588,300	2,621,135	0	0	0	0
		7114 非常勤職員給与支出	1,880,560	29,606,050	282,130	0	768,000	4,064
		7116 退職給付支出	144,000	864,000	0	0	0	0
7117 法定福利費支出		557,000	3,248,164	0	0	0	0	
0130 事業費支出		131,000	23,084,529	2,100	0	146,400	6,309	
7211 給食費支出		0	9,622,900	0	0	134,400	0	
7213 医薬品費支出		0	2,050	0	0	0	0	
7215 保健衛生費支出		0	1,089,450	0	0	0	0	
7216 医療費支出		0	0	0	0	0	0	
7217 被服費支出		0	0	0	0	0	0	
7218 教養娯楽費支出		0	403,100	0	0	0	0	
7219 日用品費支出		2,000	1,076,550	0	0	0	796	
7222 本人支給金支出		0	0	0	0	0	0	
7223 水道光熱費支出		0	7,268,800	0	0	0	0	
7224 燃料費支出		0	0	0	0	0	0	
7225 消耗器具備品費支出		10,000	765,100	0	0	0	0	
7226 保険料支出		75,000	989,565	0	0	0	0	
7227 賃借料支出		0	160,464	0	0	0	0	
7228 教育指導費支出		15,000	0	0	0	0	0	
7232 車両費支出		24,000	1,702,950	2,100	0	12,000	5,513	
7235 雑支出		5,000	3,600	0	0	0	0	
0131 事務費支出		307,200	8,158,936	45,150	15,750	55,000	349	
7311 福利厚生費支出		10,000	150,550	0	0	0	0	
7312 職員被服費支出		0	0	0	0	0	0	
7313 旅費交通費支出		40,000	91,950	0	0	0	0	
7314 研修研究費支出		10,000	38,850	0	0	0	0	
7315 事務消耗品費支出		20,000	150,250	0	0	0	0	
7316 印刷製本費支出		70,000	162,450	0	0	0	0	
7319 修繕費支出		0	706,500	0	0	10,000	0	
7321 通信運搬費支出		130,000	965,450	0	0	0	97	
7322 会議費支出		1,000	36,750	0	0	0	0	
7323 広報費支出		0	137,550	0	0	0	0	
7324 業務委託費支出		0	1,649,700	10,500	5,250	15,000	252	
7325 手数料支出		0	136,750	34,650	10,500	30,000	0	
7326 保険料支出		0	0	0	0	0	0	
7327 賃借料支出		16,200	541,308	0	0	0	0	
7328 土地・建物賃借料支出		0	1,992,000	0	0	0	0	
7329 租税公課支出		0	0	0	0	0	0	
7331 保守料支出		0	1,141,334	0	0	0	0	
7332 渉外費支出		10,000	219,024	0	0	0	0	
7333 諸会費支出		0	38,520	0	0	0	0	
0132 就労支援事業支出		0	0	0	0	0	0	
0133 就労支援事業販売原価支出		0	0	0	0	0	0	
0136 利用者負担軽減額		0	0	0	0	0	0	
7431 利用者負担軽減額		0	0	0	0	0	0	
0137 支払利息支出		0	263,420	0	0	0	0	
7441 支払利息支出		0	263,420	0	0	0	0	
事業活動支出計(2)		6,539,900	84,594,474	329,380	15,750	969,400	10,722	
事業活動資金収支差額(3)=(1)-(2)	-1,739,900	3,588,022	586,620	604,250	-25,864	272,378		
施設整備等による収支	0204 施設整備等補助金収入	0	0	0	0	0	0	
	8711 施設整備等補助金収入	0	0	0	0	0	0	
	施設整備等収入計(4)	0	0	0	0	0	0	
	0143 設備資金借入金元金償還支出	0	4,332,026	0	0	0	0	
	7511 設備資金借入金元金償還支出	0	4,332,026	0	0	0	0	
	0144 固定資産取得支出	0	0	0	0	0	0	
	7529 構築物取得支出	0	0	0	0	0	0	
	0146 ファイナンス・リース債務の返済支出	0	0	0	0	0	0	
	7541 ファイナンス・リース債務の返済支出	0	0	0	0	0	0	
	施設整備等支出計(5)	0	4,332,026	0	0	0	0	
施設整備等資金収支差額(6)=(4)-(5)	0	-4,332,026	0	0	0	0		
収入	0222 拠点区分間繰入金収入	0	0	0	0	0	0	
	8882 拠点区分間繰入金収入	0	0	0	0	0	0	
	その他の活動収入計(7)	0	0	0	0	0	0	
	0150 長期貸付金支出	0	0	0	0	0	0	
	7621 長期貸付金支出	0	0	0	0	0	0	
	0152 積立資産支出	0	0	0	0	0	0	
	7646 就労支援施設整備等積立資産積立支出	0	0	0	0	0	0	
支出	0160 拠点区分間繰入金支出	144,000	1,928,414	25,830	13,170	25,426	8,493	
	7672 拠点区分間繰入金支出	144,000	1,928,414	25,830	13,170	25,426	8,493	
	その他の活動支出計(8)	144,000	1,928,414	25,830	13,170	25,426	8,493	
	その他の活動資金収支差額(9)=(7)-(8)	-144,000	-1,928,414	-25,830	-13,170	-25,426	-8,493	
	予備費支出(10)	0	0	0	0	0	0	
当期資金収支差額合計(11)=(3)+(6)+(9)-(10)	-1,883,900	-2,672,418	560,790	591,080	-51,290	263,885		
前期末支払資金残高(12)	0	19,460,415	1,771,820	0	0	0		
当期末支払資金残高(11)+(12)	-1,883,900	16,787,997	2,332,610	591,080	-51,290	263,885		

2020年度 資金収支当初予算内訳書
2020年 4月 1日

(単位：円)

勘定科目	ファミリーホーム	北館		コンテナ	一時保護	Ohana貸付
	ファミリーホーム ゴロゴロくん	北館 生活介護	日中一時 支援事業	コンテナの アオキ		
収入	0178 児童福祉事業収入	18,887,000	0	0	0	0
	0179 措置費収入	18,647,000	0	0	0	0
	8251 私的契約利用料収入	0	0	0	0	0
	0180 その他の事業収入	240,000	0	0	0	0
	0183 就労支援事業収入	0	0	0	0	0
	8331 就労支援事業収入	0	0	0	0	0
	0184 障害福祉サービス等事業収入	0	57,237,012	430,000	35,933,040	0
	0185 自立支援給付費収入	0	55,117,812	0	34,560,240	0
	0257 障害児施設給付費収入	0	0	0	0	0
	8352 利用者負担金収入	0	2,119,200	0	1,372,800	0
	0186 補給給付費収入	0	0	0	0	0
	8371 特定費用収入	0	0	0	0	0
	0187 その他の事業収入	0	0	430,000	0	0
	0195 その他の事業収入	0	0	0	0	0
	0196 その他の事業収入	0	0	0	0	0
	0199 経常経費寄附金収入	0	0	0	0	0
	8531 経常経費寄附金収入	0	0	0	0	0
	0200 受取利息配当金収入	0	0	0	0	0
	8541 受取利息配当金収入	0	0	0	0	0
	0201 その他の収入	132,000	0	0	0	0
	8612 利用者等外給食費収入	118,000	0	0	0	0
	8613 雑収入	14,000	0	0	0	0
	事業活動収入計(1)	19,019,000	57,237,012	430,000	35,933,040	0
事業活動による収支	0129 人件費支出	9,572,599	38,270,569	0	27,609,316	0
	7112 職員給料支出	6,666,280	13,222,920	0	15,793,200	0
	7113 職員賞与支出	904,079	2,206,775	0	2,257,000	0
	7114 非常勤職員給与支出	536,240	18,144,874	0	5,893,116	0
	7116 退職給付支出	180,000	445,000	0	564,000	0
	7117 法定福利費支出	1,286,000	4,251,000	0	3,102,000	0
	0130 事業費支出	5,427,450	8,623,650	3,000	2,645,000	0
	7211 給食費支出	1,466,850	2,544,150	0	980,000	0
	7213 医薬品費支出	1,050	0	0	0	0
	7215 保健衛生費支出	148,050	248,850	0	150,000	0
	7216 医療費支出	12,600	0	0	0	0
	7217 被服費支出	60,900	0	0	0	0
	7218 教養娯楽費支出	186,900	75,600	3,000	50,000	0
	7219 日用品費支出	222,600	528,150	0	120,000	0
	7222 本人支給金支出	521,850	0	0	0	0
	7223 水道光熱費支出	642,600	1,451,100	0	400,000	0
	7224 燃料費支出	0	17,850	0	45,000	0
	7225 消耗器具備品費支出	16,800	332,850	0	300,000	0
	7226 保険料支出	270,900	579,600	0	100,000	0
	7227 賃借料支出	0	91,350	0	0	0
	7228 教育指導費支出	1,611,750	5,250	0	0	0
	7232 車輦費支出	264,600	2,734,200	0	500,000	0
	7235 雑支出	0	14,700	0	0	0
	0131 事務費支出	411,600	1,465,800	0	540,000	0
	7311 福利厚生費支出	33,600	107,100	0	30,000	0
	7312 職員被服費支出	0	0	0	0	0
	7313 旅費交通費支出	23,100	45,150	0	10,000	0
	7314 研修研究費支出	1,050	16,800	0	30,000	0
	7315 事務消耗品費支出	100,800	113,400	0	30,000	0
	7316 印刷製本費支出	0	71,400	0	40,000	0
	7319 修繕費支出	8,400	21,000	0	50,000	0
	7321 通信運搬費支出	211,050	220,500	0	200,000	0
	7322 会議費支出	0	24,150	0	10,000	0
	7323 広報費支出	0	0	0	0	0
	7324 業務委託費支出	9,450	2,100	0	30,000	0
	7325 手数料支出	10,500	108,150	0	10,000	0
	7326 保険料支出	0	0	0	0	0
	7327 賃借料支出	0	464,100	0	0	0
	7328 土地・建物賃借料支出	0	0	0	0	0
	7329 租税公課支出	0	0	0	0	0
	7331 保守料支出	0	265,650	0	50,000	0
	7332 渉外費支出	0	6,300	0	0	0
	7333 諸会費支出	13,650	0	0	50,000	0
	0132 就労支援事業支出	0	0	0	0	0
	0133 就労支援事業販売原価支出	0	0	0	0	0
	0136 利用者負担軽減額	0	0	0	0	0
	7431 利用者負担軽減額	0	0	0	0	0
	0137 支払利息支出	0	10,000	0	0	0
	7441 支払利息支出	0	10,000	0	0	0
	事業活動支出計(2)	15,411,649	48,370,019	3,000	30,794,316	0
事業活動資金収支差額(3)=(1)-(2)	3,607,351	8,866,993	427,000	5,138,724	0	
施設整備等による収支	0204 施設整備等補助金収入	0	0	0	3,000,000	0
	8711 施設整備等補助金収入	0	0	0	3,000,000	0
	施設整備等収入計(4)	0	0	0	3,000,000	0
	0143 設備資金借入金元金償還支出	0	318,240	0	0	0
	7511 設備資金借入金元金償還支出	0	318,240	0	0	0
	0144 固定資産取得支出	0	0	0	6,380,000	0
	7529 構築物取得支出	0	0	0	6,380,000	0
	0146 ファイナンス・リース債務の返済支出	0	0	0	0	0
	7541 ファイナンス・リース債務の返済支出	0	0	0	0	0
	施設整備等支出計(5)	0	318,240	0	6,380,000	0
施設整備等資金収支差額(6)=(4)-(5)	0	-318,240	0	-3,380,000	0	
その他の活動による収支	0222 拠点区分間繰入金収入	0	0	0	0	0
	8882 拠点区分間繰入金収入	0	0	0	0	0
	その他の活動収入計(7)	0	0	0	0	0
	0150 長期貸付金支出	0	0	0	0	0
	7621 長期貸付金支出	0	0	0	0	0
	0152 積立資産支出	0	0	0	0	0
	7646 就労支援施設整備等積立資産積立支出	0	0	0	0	0
	0160 拠点区分間繰入金支出	559,410	0	12,900	1,036,807	0
7672 拠点区分間繰入金支出	559,410	0	12,900	1,036,807	0	
その他の活動支出計(8)	559,410	0	12,900	1,036,807	0	
その他の活動資金収支差額(9)=(7)-(8)	-559,410	0	-12,900	-1,036,807	0	
予備費支出(10)	0	0	0	0	0	
当期資金収支差額合計(11)=(3)+(6)+(9)-(10)	3,047,941	8,548,753	414,100	721,917	0	
前期末支払資金残高(12)	0	0	0	0	0	
当期末支払資金残高(11)+(12)	3,047,941	8,548,753	414,100	721,917	0	

2020年度 資金収支当初予算内訳書
2020年 4月 1日

(単位:円)

勘定科目	ohana拠点							
	ohana							
	自立援助ホーム Ohanaの家	Lalaの部屋	居住支援 法人事業	自立準備 ホーム	補導委託	Ohana基金		
収入	0178 児童福祉事業収入	24,697,000	0	0	0	0	0	
	0179 措置費収入	23,238,000	0	0	0	0	0	
	8251 私的契約利用料収入	1,459,000	0	0	0	0	0	
	0180 その他の事業収入	0	0	0	0	0	0	
	0183 就労支援事業収入	0	0	0	0	0	0	
	8331 就労支援事業収入	0	0	0	0	0	0	
	0184 障害福祉サービス等事業収入	0	0	0	0	0	0	
	0185 自立支援給付費収入	0	0	0	0	0	0	
	0257 障害児施設給付費収入	0	0	0	0	0	0	
	8352 利用者負担金収入	0	0	0	0	0	0	
	0186 補足給付費収入	0	0	0	0	0	0	
	8371 特定費用収入	0	0	0	0	0	0	
	0187 その他の事業収入	0	0	0	0	0	0	
	0195 その他の事業収入	0	8,283,915	5,819,821	61,000	450,000	0	
	0196 その他の事業収入	0	8,283,915	5,819,821	61,000	450,000	0	
	0199 経常経費寄附金収入	0	0	0	0	0	400,000	
	8531 経常経費寄附金収入	0	0	0	0	0	400,000	
	0200 受取利息配当金収入	100	0	0	0	0	45	
	8541 受取利息配当金収入	100	0	0	0	0	45	
	0201 その他の収入	214,000	0	0	0	0	180,000	
	8612 利用者等外給食費収入	211,000	0	0	0	0	0	
	8613 雑収入	3,000	0	0	0	0	180,000	
	事業活動収入計(1)	24,911,100	8,283,915	5,819,821	61,000	450,000	580,045	
	事業活動による収支	0129 人件費支出	19,586,873	7,962,569	5,172,821	0	0	0
		7112 職員給料支出	11,162,340	5,916,580	3,724,240	0	0	0
		7113 職員賞与支出	529,663	478,989	751,440	0	0	0
7114 非常勤職員給与支出		5,888,870	0	0	0	0	0	
7116 退職給付支出		236,000	177,000	0	0	0	0	
7117 法定福利費支出		1,770,000	1,390,000	697,141	0	0	0	
0130 事業費支出		5,095,650	808,500	117,750	15,750	195,900	350,000	
7211 給食費支出		1,893,150	29,400	0	0	0	0	
7213 医薬品費支出		24,150	3,150	0	0	0	0	
7215 保健衛生費支出		0	0	0	0	0	0	
7216 医療費支出		0	0	0	0	100,800	90,000	
7217 被服費支出		52,500	0	0	10,500	1,050	0	
7218 教養娯楽費支出		68,250	0	0	0	0	0	
7219 日用品費支出		371,700	47,250	0	3,150	13,650	0	
7222 本人支給金支出		638,400	0	0	0	0	160,000	
7223 水道光熱費支出		913,500	351,750	0	0	11,550	0	
7224 燃料費支出		2,100	0	0	0	0	0	
7225 消耗器具備品費支出		52,500	47,250	0	0	0	0	
7226 保険料支出		216,300	56,700	0	0	0	0	
7227 賃借料支出		0	5,250	0	0	67,200	0	
7228 教育指導費支出		359,100	0	0	1,050	1,050	100,000	
7232 車輦費支出		504,000	267,750	117,750	0	600	0	
7235 雑支出		0	0	0	1,050	0	0	
0131 事務費支出		1,454,800	555,400	595,866	5,250	9,450	0	
7311 福利厚生費支出		51,450	42,000	0	0	0	0	
7312 職員被服費支出		0	0	0	0	0	0	
7313 旅費交通費支出		52,500	100,000	54,200	5,250	9,450	0	
7314 研修研究費支出		157,500	19,950	42,601	0	0	0	
7315 事務消耗品費支出		81,900	6,300	64,050	0	0	0	
7316 印刷製本費支出		50,400	1,050	302,000	0	0	0	
7319 修繕費支出		105,000	0	0	0	0	0	
7321 通信運搬費支出		379,050	262,500	78,714	0	0	0	
7322 会議費支出		16,800	0	0	0	0	0	
7323 広報費支出		0	0	0	0	0	0	
7324 業務委託費支出		13,650	12,600	0	0	0	0	
7325 手数料支出		10,500	0	299	0	0	0	
7326 保険料支出		0	0	0	0	0	0	
7327 賃借料支出		39,900	0	0	0	0	0	
7328 土地・建物賃借料支出		391,650	96,000	0	0	0	0	
7329 租税公課支出		0	0	44,002	0	0	0	
7331 保守料支出		18,900	15,000	0	0	0	0	
7332 渉外費支出		54,600	0	0	0	0	0	
7333 諸会費支出		31,000	0	10,000	0	0	0	
0132 就労支援事業支出		0	0	0	0	0	0	
0133 就労支援事業販売原価支出		0	0	0	0	0	0	
0136 利用者負担軽減額		0	0	0	0	0	0	
7431 利用者負担軽減額		0	0	0	0	0	0	
0137 支払利息支出		0	0	0	0	0	0	
7441 支払利息支出		0	0	0	0	0	0	
事業活動支出計(2)		26,137,323	9,326,469	5,886,437	21,000	205,350	350,000	
事業活動資金収支差額(3)=(1)-(2)	-1,226,223	-1,042,554	-66,616	40,000	244,650	230,045		
施設整備等による収支	0204 施設整備等補助金収入	0	0	0	0	0	0	
	8711 施設整備等補助金収入	0	0	0	0	0	0	
	施設整備等収入計(4)	0	0	0	0	0	0	
	0143 設備資金借入金元金償還支出	0	0	0	0	0	0	
	7511 設備資金借入金元金償還支出	0	0	0	0	0	0	
	0144 固定資産取得支出	0	0	0	0	0	0	
	7529 構築物取得支出	0	0	0	0	0	0	
	0146 ファイナンス・リース債務の返済支出	0	0	0	0	0	0	
	7541 ファイナンス・リース債務の返済支出	0	0	0	0	0	0	
	施設整備等支出計(5)	0	0	0	0	0	0	
施設整備等資金収支差額(6)=(4)-(5)	0	0	0	0	0	0		
収入	0222 拠点区分間繰入金収入	0	0	0	0	0	0	
	8882 拠点区分間繰入金収入	0	0	0	0	0	0	
	その他の活動収入計(7)	0	0	0	0	0	0	
	0150 長期貸付金支出	0	0	0	0	0	0	
	7621 長期貸付金支出	0	0	0	0	0	0	
	0152 積立資産支出	0	0	0	0	0	0	
	7646 就労支援施設整備等積立資産積立支出	0	0	0	0	0	0	
	0160 拠点区分間繰入金支出	697,140	248,517	174,594	1,830	13,500	0	
7672 拠点区分間繰入金支出	697,140	248,517	174,594	1,830	13,500	0		
その他の活動支出計(8)	697,140	248,517	174,594	1,830	13,500	0		
その他の活動資金収支差額(9)=(7)-(8)	-697,140	-248,517	-174,594	-1,830	-13,500	0		
予備費支出(10)	0	0	0	0	0	0		
当期資金収支差額合計(11)=(3)+(6)+(9)-(10)	-1,923,363	-1,291,071	-241,210	38,170	231,150	230,045		
前期末支払資金残高(12)	9,564,378	0	0	0	0	0		
当期末支払資金残高(11)+(12)	7,641,015	-1,291,071	-241,210	38,170	231,150	230,045		

2020年度 資金収支当初予算内訳書
2020年 4月 1日

(単位:円)

勘定科目	GH健康促進住宅			内部取引消去	事業区分合計		
	GH健康促進住宅		公的住宅				
	GH健康促進住宅	ショートステイ そくしん	公的住宅 (1号棟)				
収入	0178 児童福祉事業収入	498,792	0	0	0	63,032,892	
	0179 措置費収入	0	0	0	0	41,885,000	
	8251 私的契約利用料収入	0	0	0	0	2,065,000	
	0180 その他の事業収入	498,792	0	0	0	19,082,892	
	0183 就労支援事業収入	0	0	0	-972,253	14,575,747	
	8331 就労支援事業収入	0	0	0	-972,253	14,575,747	
	0184 障害福祉サービス等事業収入	30,156,000	280,000	0	0	475,430,084	
	0185 自立支援給付費収入	22,481,000	209,000	0	0	336,571,084	
	0257 障害児施設給付費収入	0	0	0	0	41,976,000	
	8352 利用者負担金収入	0	71,000	0	0	13,293,000	
	0186 補給給付費収入	1,754,000	0	0	0	4,420,000	
	8371 特定費用収入	5,921,000	0	0	0	26,466,000	
	0187 その他の事業収入	0	0	0	0	52,704,000	
	0195 その他の事業収入	0	0	5,160,000	-8,756,000	24,256,241	
	0196 その他の事業収入	0	0	5,160,000	-8,756,000	24,256,241	
	0199 経常経費寄附金収入	0	0	0	0	700,000	
	8531 経常経費寄附金収入	0	0	0	0	700,000	
	0200 受取利息配当金収入	0	0	0	0	1,669	
	8541 受取利息配当金収入	0	0	0	0	1,669	
	0201 その他の収入	0	0	0	0	2,041,000	
	8612 利用者等外給食費収入	0	0	0	0	1,041,000	
	8613 雑収入	0	0	0	0	1,000,000	
	事業活動収入計(1)	30,654,792	280,000	5,160,000	-9,728,253	580,037,633	
	事業活動による収支	0129 人件費支出	23,936,907	0	0	0	405,150,102
		7112 職員給料支出	9,912,230	0	0	0	156,586,986
		7113 職員賞与支出	937,807	0	0	0	21,095,494
		7114 非常勤職員給与支出	11,215,870	0	0	0	181,699,801
		7116 退職給付支出	267,000	0	0	0	7,158,000
7117 法定福利費支出		1,604,000	0	0	0	38,609,821	
0130 事業費支出		5,162,325	65,100	955,500	-7,436,838	72,083,264	
7211 給食費支出		2,500,000	0	0	0	25,301,895	
7213 医薬品費支出		2,100	0	0	0	38,800	
7215 保健衛生費支出		130,000	0	109,200	0	2,351,050	
7216 医療費支出		0	0	0	0	203,400	
7217 被服費支出		4,200	0	0	0	129,150	
7218 教養娯楽費支出		100,000	0	0	0	1,267,774	
7219 日用品費支出		250,000	0	0	-100,000	3,348,759	
7222 本人支給金支出		3,150	0	0	0	1,323,400	
7223 水道光熱費支出		1,550,000	59,850	573,300	0	17,973,850	
7224 燃料費支出		0	0	0	0	81,750	
7225 消耗器具備品費支出		100,000	0	2,100	0	3,172,069	
7226 保険料支出		200,000	0	198,450	0	3,639,214	
7227 賃借料支出		0	0	72,450	0	2,367,780	
7228 教育指導費支出		0	0	0	0	2,183,460	
7232 車輛費支出		276,675	5,250	0	-7,336,838	8,452,800	
7235 雑支出		46,200	0	0	0	248,113	
0131 事務費支出		950,700	54,600	1,432,200	-95,565	32,234,404	
7311 福利厚生費支出		33,600	0	0	0	994,520	
7312 職員被服費支出		0	0	0	0	10,000	
7313 旅費交通費支出		53,550	0	10,500	0	1,071,864	
7314 研修研究費支出		9,450	0	0	0	860,101	
7315 事務消耗品費支出		50,400	0	0	0	1,481,400	
7316 印刷製本費支出		11,550	0	0	-95,565	1,217,331	
7319 修繕費支出		0	0	420,000	0	1,758,550	
7321 通信運搬費支出		279,300	0	5,250	0	4,376,659	
7322 会議費支出		15,750	0	0	0	241,200	
7323 広報費支出		0	0	0	0	165,900	
7324 業務委託費支出		197,400	6,300	67,200	0	3,641,202	
7325 手数料支出		77,700	48,300	59,850	0	1,168,961	
7326 保険料支出		0	0	0	0	1,975,050	
7327 賃借料支出		0	0	0	0	3,395,936	
7328 土地・建物賃借料支出		192,000	0	0	0	5,211,650	
7329 租税公課支出		0	0	793,800	0	1,007,502	
7331 保守料支出		30,000	0	75,600	0	2,788,284	
7332 渉外費支出		0	0	0	0	394,724	
7333 諸会費支出		0	0	0	0	473,570	
0132 就労支援事業支出		0	0	0	0	14,863,900	
0133 就労支援事業販売原価支出		0	0	0	0	14,863,900	
0136 利用者負担軽減額		0	0	0	0	30,000	
7431 利用者負担軽減額		0	0	0	0	30,000	
0137 支払利息支出		0	0	13,282	0	488,485	
7441 支払利息支出		0	0	13,282	0	488,485	
事業活動資金収支差額(2)		30,049,932	119,700	2,400,982	-7,532,403	524,850,155	
事業活動資金収支差額(3)=(1)-(2)		604,860	160,300	2,759,018	-2,195,850	55,187,478	
施設整備等による収支		0204 施設整備等補助金収入	0	0	0	0	3,000,000
	8711 施設整備等補助金収入	0	0	0	0	3,000,000	
	施設整備等収入計(4)	0	0	0	0	3,000,000	
	0143 設備資金借入金元金償還支出	0	0	1,964,000	0	8,284,251	
	7511 設備資金借入金元金償還支出	0	0	1,964,000	0	8,284,251	
	0144 固定資産取得支出	0	0	0	0	6,380,000	
	7529 構築物取得支出	0	0	0	0	6,380,000	
	0146 ファイナンス・リース債務の返済支出	0	0	0	0	538,332	
	7541 ファイナンス・リース債務の返済支出	0	0	0	0	538,332	
	施設整備等支出計(5)	0	0	1,964,000	0	15,202,583	
施設整備等資金収支差額(6)=(4)-(5)	0	0	-1,964,000	0	-12,202,583		
その他の活動による収支	0222 拠点区分間繰入金収入	0	0	0	-10,109,311	0	
	8882 拠点区分間繰入金収入	0	0	0	-10,109,311	0	
	その他の活動収入計(7)	0	0	0	-10,109,311	0	
	0150 長期貸付金支出	0	0	0	0	300,000	
	7621 長期貸付金支出	0	0	0	0	300,000	
	0152 積立資産支出	0	0	0	0	175,000	
	7646 就労支援施設整備等積立資産積立支出	0	0	0	0	175,000	
	0160 拠点区分間繰入金支出	674,430	6,270	154,800	-8,392,201	0	
	7672 拠点区分間繰入金支出	674,430	6,270	154,800	-8,392,201	0	
	その他の活動支出計(8)	674,430	6,270	154,800	-8,392,201	475,000	
その他の活動資金収支差額(9)=(7)-(8)	-674,430	-6,270	-154,800	-1,717,110	-475,000		
予備費支出(10)	0	0	0	0	0		
当期資金収支差額合計(11)=(3)+(6)+(9)-(10)	-69,570	154,030	640,218	-3,912,960	42,509,895		
前期末支払資金残高(12)	-718,842	0	2,704,863	0	135,089,017		
当期末支払資金残高(11)+(12)	-788,412	154,030	3,345,081	-3,912,960	177,598,912		

■2019 年度事業報告

(平成 31 年 4 月 1 日 から 令和 2 年 3 月 31 日)

特定非営利活動法人
岐阜羽島ボランティア協会

1. 事業の成果

社会福祉法人 岐阜羽島ボランティア協会と協働し、虐待や非行等により家庭等での生活が困難になった子どもや障がい者等（知的障害、精神障害、発達障害など）が不利益とならないよう、社会福祉法人岐阜羽島ボランティア協会と連携を密に事業に取り組んだ。

本年は、「地域で支える」と題した研修会を 4 回開催した。

開催日・講演テーマ

- 1 5 月 19 日 「若者の生きづらさと向き合う」
- 2 8 月 18 日 「生きづらさを乗り越えて」
- 3 10 月 26 日 「地域の課題を地域のみinnで解決するために、今、できること」
- 4 2 月 8 日 「共に生き共に育つ～安心の居場所とは～」

2. 事業の実施に関する事項

(1) 特定非営利活動に係る事業

事業名 (定款に記載した事業)	具体的な事業内容		当該事業の (A)実施日時 (B)実施場所 (C)従事者の人数	(D)受益対象者の範囲 (E)人数(定員)	事業費の支出(単位:千円)
① 障害者の日常生活及び社会生活を総合的に支援するための法律に関する事業	(イ) 地域生活支援事業の受託及び経営	成年後見制度利用支援事業の受託及び経営	(A) 通年 (B) はしま福祉サ [®] -トセンター (C) 2 人	(D) 障害者 (E) 1 人	220
③ その他の社会福祉事業	(ホ) 岐阜羽島広域福祉交通運営協議会事務		(A) 通年 (B) はしま福祉サ [®] -トセンター (C) 2 人	(D) 要援助者 (E) 不特定多数	357
④ その他前各号の目的を達成するための事業	住民の社会参加	住民との交流	(A) 通年 (B) 不特定 (C) 5 人	(D) ボランティア (E) 不特定多数	440
		「地域支援」研修会	(A) 4 回 (B) 不二羽島文化センター 羽島福祉ふれあい会館 (C) 10 名	(D) 支援活動に取り組む組織・団体 (E) 不特定多数	656

【地域で支える～生きづらさに寄り添って～】(研修会)

2019年度は、住民の社会参加を図るため、地域支援をテーマにした研修会を全4回開催しました。毎回、NPO、行政、専門職など各分野から講師を招き、虐待、貧困、障がい、触法など様々な理由から生きづらさを抱え、社会から孤立してしまう人々の支援について考えました。

地域住民の無理解が自立支援の妨げになっていることを知り、個人の抱える生きづらさを理解し、支える人々の存在、すなわち地域の支援者が何より必要であることを学びました。

(※2019年度岐阜県ボランティア活動振興基金助成事業)

【第1回】

日時 2019年5月19日(日) 13:30~17:00
場所 羽島市福祉ふれあい会館
講演 「子ども・若者の生きづらさと向き合う」
講師 子どもセンターパオ理事・弁護士 高橋直紹さん
参加者 81名



【第2回】

日時 2019年8月18日(土) 13:30~17:00
場所 羽島市福祉ふれあい会館
講演 「生きづらさを乗り越えて」
講師 セーラー服の歌人 鳥居さん
参加者 81名

【第3回】

日時 2019年10月26日(土) 13:30~17:00
場所 笠松中央公民館
講演 「地域の課題を地域みんなで解決するために、今できること」
講師 アオバ住宅社(居住支援法人)代表 齋藤瞳さん
参加者 50名

【第4回】

日時 2020年2月8日(土) 13:30~17:00
場所 かみなり村北館
講演 「共に生き共に育つ～安心の居場所とは～」
講師 子どもセンターパオ理事長・弁護士 多田元さん
参加者 44名



貸借対照表
令和2年3月31日現在

特定非営利活動法人
岐阜羽島ボランティア協会
(単位：円)

科 目	金 額	金 額
I 資産の部		
1 流動資産		
現金・預金	13,491,956	
未収金	357,536	
前払金	10,800	
流動資産合計		13,860,292
2 固定資産		
(1) 有形固定資産		
有形固定資産	0	
(2) 無形固定資産		
無形固定資産	0	
固定資産合計		0
資産合計		13,860,292
II 負債の部		
1 流動負債		
前受金	71,000	
流動負債合計		71,000
2 固定負債		
固定負債	0	
固定負債合計		0
負債合計		71,000
III 正味財産の部		
前期繰越正味財産		12,338,253
当期正味財産増減額		1,451,039
正味財産合計		13,789,292
負債及び正味財産合計		13,860,292

活 動 計 算 書

平成31年4月1日から令和2年3月31日まで

特定非営利活動法人
岐阜羽島ボランティア協会
(単位：円)

科 目		金 額	
I	経常収益		
	1. 受取会費		
	正会員受取会費	491,000	
	賛助会員受取会費	896,000	1,387,000
	2. 受取寄付金		
	受取寄付金		380,233
	3. 受取助成金等		
	岐阜県共同募金(歳末たすけあい募金)	50,000	
	県社協ボランティア活動振興助成金	450,000	500,000
	4. 事業収益		
	成年後見制度利用支援事業	216,000	
	住民の社会参加のための援助	263,830	
	岐阜羽島広域福祉交通運営協議会事務	357,536	837,366
	5. その他収益		
	受取利息	1,698	
	雑収益	413,665	415,363
	経常収益計		3,519,962
II	経常費用		
	1. 事業費		
	(1) 人件費		
	職員給与	0	
	非常勤職員給与	172,800	
	人件費計		172,800

科 目	金	額
(2) その他経費		
諸謝金	350,000	
印刷製本費	375,520	
会議費	23,284	
旅費交通費	15,840	
車輛費	53,150	
通信運搬費	57,450	
消耗品費	245,594	
事務用品費	31,373	
広告費	144,000	
費用弁償費	124,232	
水道光熱費	11,250	
賃借料	16,180	
食材費	47,557	
雑費	7,240	
その他経費計		1,502,670
事業費計		1,675,470
2. 管理費		
(1) 人件費		
職員給与	0	
非常勤職員給与	0	
人件費計		0
(2) その他経費		
印刷製本費	9,362	
会議費	5,000	
車両費	17,635	
通信運搬費	15,571	
消耗品費	8,085	
消耗備品費	29,600	
事務用品費	37,325	
賃借料	1,980	
保険料	151,520	
公租公課	28,276	
支払手数料	1,836	
保守管理料	78,750	
雑費	8,513	
管理費計		393,453
経常費用計		2,068,923
当期経常増減額		1,451,039

科 目	金 額
Ⅲ 經常外収益	
1. 固定資産売却益	0
經常外収益計	0
Ⅳ 經常外費用	
1. 特別損失	0
經常外費用計	0
当期正味財産増減額	1,451,039
前期繰越正味財産額	12,338,253
次期繰越正味財産額	13,789,292

計算書類の注記

1.重要な会計方針

計算書類の作成は、NPO法人会計基準(2011年11月20日 NPO法人会計基準協議会)によっています。

(1) 消費税等の会計処理

消費税等の会計処理は、税込方式によっています。

2. 事業別損益の状況

別 紙

勘定科目	事業別	合計	事務局	小計	成年後見制度 利用支援	岐阜羽島広域 福祉交通運営 協議会	住民の社会参加援助				
							社会参加	地域で支える しくみづくり			
収入	1. 受取会費	1,387,000	1,387,000	0	0	0	0	0	0	0	
	正会員受取会費	491,000	491,000	0							
	賛助会員受取会費	896,000	896,000	0							
	2. 受取寄付金	380,233	380,233	0	0	0	0	0	0	0	
	受取寄付金	380,233	380,233	0							
		0	0	0							
	3. 受取助成金等	500,000	0	500,000	0	0	50,000	450,000	0	0	
	受取民間助成金	500,000	0	500,000			50,000	450,000			
	受取国庫補助金等	0	0	0			0	0			
	4. 事業収益	837,366	0	837,366	216,000	357,536	263,830	0	0	0	
	受託金収入	573,536	0	573,536	216,000	357,536					
	利用者負担金収入	0	0	0							
	その他負担金収入	263,830	0	263,830			263,830				
	5. その他収益	415,363	415,363	0	0	0	0	0	0	0	
	受取利息	1,698	1,698	0							
	雑収益	413,665	413,665	0							
	事業活動収入計(1)	3,519,962	2,182,596	1,337,366	216,000	357,536	313,830	450,000	0	0	
事業活動による 収支	支出	人件費支出	172,800	0	172,800	172,800	0	0	0	0	
		職員給料	0	0	0						
		職員賞与	0	0	0						
		非常勤職員給与	172,800	0	172,800	172,800					
		退職給付	0	0	0						
		法定福利費	0	0	0						
		福利厚生費	0	0	0						
		その他経費支出	1,896,123	393,453	1,502,670	47,867	357,536	440,577	656,690	0	0
		業務委託費	0	0	0						
		諸謝金	350,000	0	350,000		60,000		290,000		
		印刷製本費	384,882	9,362	375,520		50,000	253,848	71,672		
		会議費	28,284	5,000	23,284		3,064		20,220		
		旅費交通費	15,840	0	15,840				15,840		
		車両費	70,785	17,635	53,150	25,550	27,600				
		通信運搬費	73,021	15,571	57,450	1,242	43,456		12,752		
		消耗品費	253,679	8,085	245,594	18,268		123,922	103,404		
		消耗備品費	29,600	29,600	0						
	事務用品費	68,698	37,325	31,373	2,807	28,566					
	修繕費	0	0	0							
	広告費	144,000	0	144,000		144,000					
	教材費	0	0	0							
	水道光熱費	11,250	0	11,250			11,250				
	費用弁償費	124,232	0	124,232				124,232			
	慶弔費	0	0	0							
	賃借料	18,160	1,980	16,180		850		15,330			
	保険料	151,520	151,520	0							
	租税公課	28,276	28,276	0							
	支払手数料	1,836	1,836	0							
	保守管理料	78,750	78,750	0							
	食材費	47,557	0	47,557			47,557				
	雑費	15,753	8,513	7,240			4,000	3,240			
	事業活動支出計(2)	2,068,923	393,453	1,675,470	220,667	357,536	440,577	656,690	0	0	
事業活動資金収支差額(3)=(1)-(2)	1,451,039	1,789,143	-338,104	-4,667	0	-126,747	-206,690	0	0		
営業外 収益	営業外費用	0	0	0	0	0	0	0	0		
	特別損失	0	0	0	0	0	0	0	0		
当期収支差額		1,451,039	1,789,143	-338,104	-4,667	0	-126,747	-206,690	0	0	

財 産 目 録

令和2年3月31日現在

特定非営利活動法人
岐阜羽島ボランティア協会
(単位：円)

科目・適用	金	額
I 資産の部		
1 流動資産		
現金・預金		
現金・手許有高	65,945	
普通預金 岐阜信用金庫 東羽島支店	468,086	
普通預金 大垣共立銀行 羽島支店	11,702,998	
普通預金 十六銀行 羽島支店	768,777	
普通預金 ぎふ農業協同組合 正木支店	486,150	13,491,956
未収金		
岐阜羽島広域福祉交通運営協議会 (羽島市)	151,538	
岐阜羽島広域福祉交通運営協議会 (岐南町)	59,675	
岐阜羽島広域福祉交通運営協議会 (笠松町)	49,773	
岐阜羽島広域福祉交通運営協議会 (安八町)	33,611	
岐阜羽島広域福祉交通運営協議会 (輪之内町)	21,820	
岐阜羽島広域福祉交通運営協議会 (北方町)	41,119	357,536
前払金		
NPO総会会場使用料		10,800
流動資産合計		13,860,292
2 固定資産		
(1) 有形固定資産	0	
固定資産計		0
(2) 無形固定資産	0	
無形固定資産計		0
資産合計		13,860,292

科目・適用	金額	
Ⅱ 負債の部		
1 流動負債		
前受金		
令和2年度年会費	33,000	
令和2年度賛助会費	38,000	71,000
流動負債合計		71,000
2 固定負債		
長期借入金	0	
固定負債合計		0
負債合計		71,000
正味財産		13,789,292

監 査 報 告 書

私たちは、定款第48条の規定に基づき、特定非営利活動法人岐阜羽島ボランティア協会の平成31年4月1日から令和2年3月31日までの第21事業年度における会務の執行並びに同事業年度の特定非営利活動に係る事業に関する会計につき監査を実施した。

監査の結果、会務の執行は、法令及び定款に従い総会並びに理事会の決議に基づき誠実に行われており、また上記の特定非営利活動に係る事業に関する会計はいずれも適正に処理されており、各計算書類は、本会の収支及び財産の状況を正しく示しているものと認める。

令和 2年 4月 27日

監 事 奥 住 信 治



監 事 白 井 浪 子



令和2年度事業計画

(令和2年4月1日 から 令和3年3月31日)

特定非営利活動法人
岐阜羽島ボランティア協会

<基本方針>

本年も、引続き社会福祉法人 岐阜羽島ボランティア協会と協働し、虐待や非行等により家庭等での生活が困難になった子どもや障がい者等（知的障害、精神障害、発達障害など）が不利益とならないよう、社会福祉法人岐阜羽島ボランティア協会と連携し事業展開を行うこととする。

また、本年は、不登校、ひきこもり、非行などの理由から孤立する子ども若者支援を行う事業として「フリースペース」の運営を行う。

1. 事業計画の概要

社会福祉法人岐阜羽島ボランティア協会と連携し、障がい児（者）と子どもの権利擁護事業を中心に事業活動を実施していく。

2. 令和2年度の主な事業

- (1) 「フリースペース」の運営（子ども・若者の居場所づくり）
- (2) 成年後見・未成年後見法人後見支援事業（成年後見センター2022年開設予定）
- (3) 成年後見制度利用支援事業の受託及び経営
- (4) その他、社会福祉法人では対応できない事業活動

3. 事業の実施に関する事項

(1) 特定非営利活動に係る事業

事業名 (定款に記載した事業)	具体的な事業内容		当該事業の (A)実施日時 (B)実施場所 (C)従事者の人数	(D)受益対象者の範囲 (E)人数(定員)	事業費の支出(単位:千円)
① 障害者の日常生活及び社会生活を総合的に支援するための法律に関する事業	(イ) 地域生活支援事業の受託及び経営	成年後見制度利用支援事業の受託及び経営	(A) 通年 (B) はしま福祉サポ-トセンター (C) 2人	(D) 障害者 (E) 1人	216
③ その他の社会福祉事業	(ホ) 岐阜羽島広域福祉交通運営協議会事務		(A) 通年 (B) はしま福祉サポ-トセンター (C) 2人	(D) 要援助者 (E) 不特定多数	400
④ その他前各号の目的を達成するための事業	住民の社会参加	住民との交流	(A) 通年 (B) 不特定 (C) 5人	(D) ボランティア (E) 不特定多数	400
		「フリースペース」の運営(子ども・若者の居場所づくり)	(A) 通年 (B) 生活介護事業所内 フリースペース (C) 10名	(D) 要援助者 (E) 不特定多数	431

活 動 予 算 書

令和2年4月1日から令和3年3月31日まで

特定非営利活動法人
岐阜羽島ボランティア協会
(単位：円)

科 目	金	額
I 経常収益		
1. 受取会費		
正会員受取会費	490,000	
賛助会員受取会費	860,000	1,350,000
2. 受取寄付金		
受取寄付金		300,000
3. 受取助成金等		
岐阜県共同募金（歳末たすけあい募金）	50,000	
岐阜県ボランティア活動振興基金助成	300,000	350,000
4. 事業収益		
成年後見制度利用支援事業	216,000	
住民の社会参加のための援助	442,000	
岐阜羽島福祉交通運営協議会事務	400,000	1,058,000
5. その他収益		
受取利息	1,700	
雑収益	100,000	101,700
経常収益計		3,159,700
II 経常費用		
1. 事業費		
(1) 人件費		
非常勤職員給与	172,800	
人件費計		172,800

科 目	金 額		額
(2) その他経費			
諸謝金	75,000		
印刷製本費	380,000		
会議費	3,750		
車輛費	54,300		
通信運搬費	45,400		
消耗品費	391,000		
消耗備品費	55,000		
事務用品費	20,000		
広告費	144,000		
教材費	10,000		
水道光熱費	15,000		
賃借費	1,500		
食材費	50,000		
支払手数料	9,250		
雑費	20,000		
その他経費計		1,274,200	
事業費計			1,447,000
2. 管理費			
(1) 人件費			
職員給与	0		
非常勤職員給与	0		
人件費計		0	
(2) その他経費			
印刷製本費	20,000		
会議費	10,000		
旅費交通費	10,000		
車輛費	25,000		
通信運搬費	15,000		
消耗品費	50,000		
事務用品費	50,000		
教材費	4,000		
賃借料	5,000		
支払手数料	2,000		
保守管理料	10,000		
保険料	130,000		
公租公課	15,000		
雑費	10,000		
管理費計		356,000	
経常費用計			1,803,000
当期経常増減額			1,556,700

科 目	金 額
Ⅲ 經常外収益	
1. 固定資産売却益	0
經常外収益計	0
Ⅳ 經常外費用	
1. 特別損失	0
經常外費用計	0
当期正味財産増減額	1,556,700
前期繰越正味財産額	13,789,292
次期繰越正味財産額	15,345,992

令和2年年度 事業別損益予算書 (令和2年4月1日 ~ 令和3年3月31日)

(単位：円)

勘定科目	事業別	合計	事務局	小計	成年後見制度 利用支援	岐阜羽島広域 福祉交通運営 協議会	住民の社会参加のための援助			
							社会参加	フリースペース		
収入	1. 受取会費	1,350,000	1,350,000	0	0	0	0	0	0	0
	正会員受取会費	490,000	490,000	0	0	0	0	0	0	0
	賛助会員受取会費	860,000	860,000	0	0	0	0	0	0	0
	2. 受取寄付金	300,000	300,000	0	0	0	0	0	0	0
	受取寄付金	300,000	300,000	0	0	0	0	0	0	0
		0	0	0	0	0	0	0	0	0
	3. 受取助成金等	350,000	0	350,000	0	0	50,000	300,000	0	0
	受取民間助成金	350,000		350,000	0	0	50,000	300,000	0	0
	受取国庫補助金等	0		0	0	0	0	0	0	0
	4. 事業収益	1,058,000	0	1,058,000	216,000	400,000	350,000	92,000	0	0
	受託金収入	616,000	0	616,000	216,000	400,000			0	0
	利用者負担金収入	0	0	0					0	0
	その他負担金収入	442,000		442,000			350,000	92,000	0	0
	5. その他収益	101,700	101,700	0	0	0	0	0	0	0
	受取利息	1,700	1,700	0	0	0	0	0	0	0
	雑収益	100,000	100,000	0	0	0	0	0	0	0
	事業活動収入計(1)	3,159,700	1,751,700	1,408,000	216,000	400,000	400,000	392,000	0	0
支出	人件費支出	172,800	0	172,800	172,800	0	0	0	0	0
	職員給料	0		0				0	0	0
	職員賞与	0		0				0	0	0
	非常勤職員給与	172,800		172,800	172,800			0	0	0
	退職給付	0		0				0	0	0
	法定福利費	0		0				0	0	0
	その他経費支出	1,630,200	356,000	1,274,200	43,200	400,000	400,000	431,000	0	0
	業務委託費	0		0						
	諸謝金	75,000		75,000		75,000				
	福利厚生費	0		0						
	印刷製本費	400,000	20,000	380,000		75,000	255,000	50,000		
	会議費	13,750	10,000	3,750		3,750				
	旅費交通費	10,000	10,000	0						
	車両費	79,300	25,000	54,300	21,800	27,500	5,000			
	通信運搬費	60,400	15,000	45,400	1,400	39,000	5,000			
	消耗品費	441,000	50,000	391,000	10,000	25,000	30,000	326,000		
	消耗備品費	55,000		55,000				55,000		
	事務用品費	70,000	50,000	20,000	10,000		10,000			
	修繕費	0		0						
	広告費	144,000		144,000		144,000				
	教材費	14,000	4,000	10,000			10,000			
	水道光熱費	15,000		15,000			15,000			
	費用弁償費	0		0						
	賃借料	6,500	5,000	1,500		1,500				
	保険料	130,000	130,000	0						
	諸会費	0		0						
	租税公課	15,000	15,000	0						
	研修費	0		0						
	支払手数料	11,250	2,000	9,250		9,250				
	保守管理料	10,000	10,000	0						
	食材費	50,000		50,000			50,000			
	雑費	30,000	10,000	20,000			20,000			
	事業活動支出計(2)	1,803,000	356,000	1,447,000	216,000	400,000	400,000	431,000	0	0
事業活動資金収支差額(3)=(1)-(2)	1,356,700	1,395,700	-39,000	0	0	0	-39,000	0	0	
営業外収益	0	0	0	0	0	0	0	0	0	
当期収支差額	1,356,700	1,395,700	-39,000	0	0	0	-39,000	0	0	

■資料

賛助会員（2019年4月1日～2020年3月31日）順不同・敬称略

【特定非営利活動法人】個人（1口3,000円）

3口 島田万乃 山田耕司

1口 田内敏夫 伊藤文代 青木繁子 田中忠光 豊田敦子 野々村千恵子 野々村十九一
柴田登奈美 奥口みや子 広瀬すみ子 竹村美智子 中島みのり 神山稚加 山田美加
永田ルミ 廣瀬元三 坂下繁 井上洋一 服部治子 中村正誠 浅井照子 花村重男
杉山武子 青山恵子 木村将 坂田田壽子 森井佳子 金尾雄孝 大野哲緒 塚本アサ子
馬場正 岩田英一 匿名1名

【特定非営利活動法人】企業（1口10,000円）

5口 (有)雷屋

3口 稲垣米穀店 (医)充仁会岩佐医院 日東工業(株)

2口 (株)中部自動車工業 (株)ワークショップ

1口 家具ショップゾン 奥住・芝田会計事務所 (有)ペンテック 羽島ロータリークラブ
(有)エイワンモーターズ (株)カミノ 羽島高速鉄道高架(株) 岐阜羽島バス・タクシー(株)
(有)東海鋳金 (株)岩正商店 (有)プラス (有)前澤葬儀社 弁護士法人さわやか法律事務所
(株)川瀬組 (株)田中工務店 河合モーターズ 社会福祉法人江吉良保育園 富永電機(株)
(株)文溪堂 ぎふ農業協同組合 (株)セイコー (株)清芳屋 (株)奥田工業 (株)サンウエスパ
昭和建設(株) (株)高陽社 丸栄コンクリート工業(株) 大垣共立銀行

一般寄付（2019年4月1日～2020年3月31日）順不同・敬称略

【特定非営利活動法人】寄付金

小島きぬ 西田真美 野々村千恵子 柴田勝 林和子 坂倉邦子 吉田接骨院 河合恒子 空天井
奥住信治 伊藤房子 坂倉邦子 三輪壽子 喫茶二条 吉川美知子 森恵子 宇都宮徹 浅野満
一宮ときな むねちゃんラーメン 安田和代 竹中智子 篠田義人 水野梨沙 後藤佐織 白木一
青木繁子 かみなり村西館一同 川合宗次 環境メディアフォーラム 佐藤ケイ子 加藤百合子
匿名1名

【特定非営利活動法人】寄付品

岩田巖 馬場正子 今井田たきゑ 松原重信 一柳智子 (株)ワークショップ 野々村千恵子
丸徳商店 国田賢次・康恵 コストコホールセール岐阜羽島倉庫店 安達涼子 伊藤嘉奈子
中部商工振興会 セブンイレブン羽島竹鼻町狐穴店 (有)バーリンド 太田岩雄 小椋井香保
坂端建子 岩田幸枝 丹下敬史 成瀬直美 渡壁由香 岐阜紡績(株)入山真紀 木戸脇通夫
(株)一松高木 匿名多数

【社会福祉法人】寄付金

橋本麻記子 小島きぬ 奥住信治 山田美加 白木一 田内敏夫 (有)雷屋川合宗次 西村栄子
松尾尚美 西田憲司 一耀会(浅野満 泉吉弘 井戸秀樹 遠藤猛 奥住信治 川合宗次
篠田智美 鷺見彰一 山田光宏) 多田忠代 笠松雅之 浅野満 オレンジリボンラン2019
丹羽泉 福田恵津子 福田菜月 神山稚加 匿名6名

【社会福祉法人】寄付品

太田岩雄 小椋井香保 積和建設中部株式会社岐阜支店 匿名1名

ご寄付をいただいたお店（2019年4月1日～2020年3月31日）順不同・敬称略

【特定非営利活動法人】

喫茶いなほ 吉田接骨院 ヘアブティックゼッピン レストラン童夢 喫茶ブルームーン
コメダ珈琲コスモスポーツプラザ店 コスモスポーツクラブ羽島 コスモボウル羽島 花水仙
スノーヴァ羽島 美容室スタイルボックス 美容室ル・レーブ マリオン羽島インター北店
むねちゃんラーメン本店 がってんむねちゃん むねちゃんラーメン神戸店 ギャラリーみのり
ミセルママママ 居酒屋ふるさと 道とん堀羽島店 広瀬歯科医院 こんがり家 回転寿司 鮮

広告協賛（2019年4月1日～2020年3月31日）順不同・敬称略

【特定非営利活動法人】

(医) 充仁会岩佐医院 ダスキン羽島 おおつか畳店 奥住・芝田会計事務所 龍栄堂・山口表具店
(有) プラス 弁護士法人さわやか法律事務所 糸井川歯科医院 ついき歯科 (株) セイコー (有) 雷屋
(株) サンウエスパ 岐阜羽島バス・タクシー (有) ペンテック (有) 前澤葬儀社 (有) エイワンモーターズ

Ohana 基金に寄付をいただいた方順不同・敬称略

味岡和子 神山稚加 横山正樹 金尾恭子 松尾尚美 (株) 一松高木 国田賢次・康恵 水野梨沙
羽島地区更生保護女性会大橋まさ子 (有) 雷屋川合宗次 匿名7名

【寄付品】

鍛田逸雄 田中美奈子 安田和代 栗木敏行 ナイスデイなかま 萬浪博治 伊藤知子 和田誠
井戸秀樹 渡辺洋子 辻井孝明 杉山明美 堀由紀子 田中良三 竹鼻子ども食堂 カーブス
森恵子 小椋井香保 太田岩雄 (株) 一松高木 木戸脇通夫 匿名多数

会費及び寄付金のお願い

【特定非営利活動法人岐阜羽島ボランティア協会】

- 正 会 員 年額 1,000 円 ※総会での議決権があります
- 賛 助 会 員 個人年額 3,000 円／一口 団体及び企業年額 10,000 円／一口
- 広告賛助会費 年額 20,000 円（広報紙くろーばあ年 4 回掲載）
- 一 般 寄 付

十六銀行羽島支店	普通	1327927
岐阜信用金庫東羽島支店	普通	0170567
大垣共立銀行羽島支店	普通	904060
ぎふ農協正木支店	普通	0008373
口座名義 特定非営利活動法人岐阜羽島ボランティア協会		

【社会福祉法人岐阜羽島ボランティア協会】

- 子ども・子育て支援基金 大垣共立銀行 羽島支店 普通 1150877
口座名義 社会福祉法人岐阜羽島ボランティア協会
- Ohana 基金 大垣共立銀行 羽島支店 普通 1126391
口座名義 社会福祉法人岐阜羽島ボランティア協会
- 一 般 寄 付 大垣共立銀行 羽島支店 普通 1126362
口座名義 社会福祉法人岐阜羽島ボランティア協会

子どもたちを支える基金に ご協力をお願いします。



岐阜羽島ボランティア協会では、「子ども・子育て支援基金」、「Ohana 基金」を創設し、経済的困難を抱える子どもたちの資金援助を通して、障がいの有無にかかわらず全ての子どもたちが安定した暮らしを送ることができるよう支援しています。

子どもたちの未来のために、皆さまのご協力をお願いいたします。

◆子ども・子育て支援基金について

当法人が実施している種々の子ども支援事業、障がい福祉サービス事業において、利用料の支払いや必要物品の購入が難しいなどの経済的な理由から、適切なサービスが受けられない子どもたちがいます。そこで、支援を必要とする子どもたちへの資金援助として、「子ども・子育て支援基金」を創設しました。基金の活用によって、経済的不安を解消し、生活環境を整え、子どもたちの自立を促したいと考えています。

◆Ohana 基金について

自立援助ホームに入居してくる15歳～19歳の子どもたちのほとんどが家族や近親者の援助がありません。この先どのように誰が生活や身元の保証をするかなど多くの問題を抱えている中、特に金銭的な援助を必要とするケースが多くなってきています。そこで子どもたちの様々な緊急時対応の資金援助として「Ohana 基金」を創設し、ご協力をお願いしています。

※Ohanaとはハワイ語で家族、仲間という意味です。

★お願い

子どもたちの就職先の紹介や自立のためのアパート紹介など、ご協力いただければ幸いです。

◆納入方法

寄附申込書（当法人のHPからもダウンロードできます）にご記入の上、岐阜羽島ボランティア協会事務局までご持参頂くか、寄附申込書を事前にメールまたはFaxで送付後、下記の指定口座へお振込みください。

子ども・子育て支援基金

【振込先】 大垣共立銀行 羽島支店
【口座番号】 普通預金 1150877
【口座名義】 社会福祉法人 岐阜羽島ボランティア協会



Ohana 基金

【振込先】 大垣共立銀行 羽島支店
【口座番号】 普通預金 1126391
【口座名義】 社会福祉法人 岐阜羽島ボランティア協会



◆問合せ先

岐阜羽島ボランティア協会事務局 〒501-6232 羽島市竹鼻町狐穴 719-1
☎ (058) 393-0751 FAX (058) 393-1218 E-mail info@volavola.org



ぎふハチドリ基金

ぎふハチドリ基金は、地域の力で岐阜の未来(子ども・若者・子育て家庭)を支える仕組みです。
 皆様からの寄付を原資に、NPO が実施する、困難を抱える子どもや若者、子育て家庭の居場所づくり、
 学習支援、子ども食堂、就労支援などの活動に助成しています。
 2019 年度は総額約 270 万円の助成を実施し、2020 年度は、総額 314 万円の助成が決定しました。
 地域の支え合いがますます必要とされる今、ぜひ、この仕組みを支える仲間になってください。

多数の皆様からのご支援と公益性が認められ、2020 年 3 月 19 日より、税制上の優遇が受けられる認定 NPO 法人になりました。

ぎふハチドリ基金は、若い世代(子ども・若者・子育て家庭)が抱える困難を、地域の支え合いで解決できる社会を目指します。



ぎふハチドリ基金の仲間になる方法

- ◎ハチドリ応援団(賛助会員)になる
年会費(1口 1,000 円を 3 口以上)で、継続して支えてください。
- ◎寄付をする
任意の金額にてご寄付ください。金銭のほか物資の寄付も受け付けます
- ◎ボランティアスタッフになる
- ◎募金箱の設置協力機関になる
- ◎チラシ・リーフレットの配布をする など

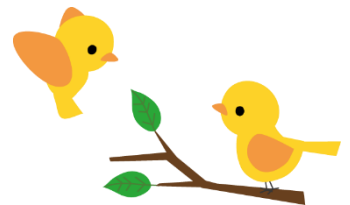

❖ 応援団会費・寄付金の振込先

- 【郵便振替】 00880-6-190902 ぎふハチドリ基金
- 【十六銀行】 県民ふれあい会館出張所 普通 1090484 ぎふハチドリ基金
- 【大垣共立銀行】 県民ふれあい会館出張所 普通 14395 ぎふハチドリ基金
- 【東海労働金庫】 岐阜支店 普通 336184 ぎふハチドリ基金
- 【東濃信用金庫】 那加支店 普通 0907186 ぎふハチドリ基金

ぎふハチドリ基金への応援団会費・寄付金は寄付金控除の対象になります。お振込みをいただきましたら、お手数ですが、hachidori@gifunpo-fund.org まで、お名前、連絡先、振込金融機関をお知らせください。



【お問い合わせ先】 認定特定非営利活動法人ぎふハチドリ基金

〒500-8384 岐阜市藪田南 5-14-12 シンクタンク庁舎3F ぎふNPOセンター内
 TEL 058-275-9739 または 090-8736-9739 FAX 058-275-9738
 Mail hachidori@gifunpo-fund.org URL http://gifunpo-fund.org

■沿革

1981年(昭和56年)	4月	羽島市ボランティア活動連絡協議会として発足(8グループで組織する)
1993年(平成5年)	4月	羽島市ボランティア協会へ組織変更(羽島市社会福祉協議会から独立)
	10月	ほのぼのレク大会開始(知的障害者更生施設 羽島学園にて)
	11月	広報紙「くろーばあ」刊行(当初年2回,現在年4回発行)
1995年(平成7年)	5月	ボランティア啓発イベント「ボランティアの日」開催(2年連続)
1997年(平成9年)	10月	ボラ協サロン開始(月1回第1日曜日開催)かみなりマーケットへ
1998年(平成10年)	11月	岐阜羽島ボランティア協会へ組織改編
1999年(平成11年)	4月	特定非営利活動法人 岐阜羽島ボランティア協会設立 4/8
	4月	外出サポート事業開始(移動困難者の移送サービス)
2000年(平成12年)	6月	ホームヘルパー養成講座(2級課程)定員30名にて開始
	10月	身体障がい者デイサービス事業受託(羽島市措置)
2001年(平成13年)	6月	障がい者訪問入浴事業開始(羽島市委託)
	6月	「生活サポートセンター設立にともなうニーズ調査」(羽島市委託)
	9月	福祉住環境コーディネーター2級講座開催
	10月	生活サポート事業開始(外出サポート事業統合)
		障がい者参加のバリアフリーパソコン講習会開催(羽島市委託)
2002年(平成14年)	3月	福祉と環境に関する「市民ニーズ調査事業」実施(羽島市委託)
	4月	障がい者小規模授産所バリカム元気社開設(羽島市委託)
	11月	「市民フェスタはしま2002」開催(毎年)
2003年(平成15年)	3月	生活支援調査を目的とする「福祉アメニティマップ作成事業」実施(羽島市委託)
	4月	障がい者デイサービスセンターでいあい 措置から支援費制度へ
	4月	居宅介護事業 生活サポート喜楽舎開設 自主事業から支援費制度へ
	4月	羽島市障がい者生活支援センター開設(羽島市・岐南町(h18)・笠松町(h18)委託)
	5月	視覚・全身性障がい者ガイドヘルパー養成講座開催
	8月	児童デイサービス かみなりくん開設 支援費制度
	10月	知的に障がいのある人が学ぶホームヘルパ-3級養成講座開催(岐阜県委託)
2005年(平成17年)	2月	竹鼻まちなか市民活動市場社会実験実施(全国都市再生モデル調査事業:羽島市委託)
2006年(平成18年)	4月	かみなり村本館開設
		児童デイサービスセンター移転 グループホーム(定員4人×2)開設

2007年(平成19年)	4月	子どもサポートセンターかみなりくん 開設 病児保育室・羽島市ファミリーサポートセンター(羽島市委託) 緊急子どもサポートぎふ 羽島地域センター(厚生労働省/ぎふNPOセンター委託)
	4月	グループホーム がっちり荘 開設
2008年(平成20年)	3月	オールミックス(グループホーム・でいあい生活介護分場)開設
	4月	子育てひろば かみなりくん(地域子育て支援拠点事業)開設(羽島市委託)
	7月	知的に障がいのある人が学ぶホームヘルパー2級講座開催(福祉医療機構助成)
	10月	障がい者就労定着支援事業実施(公益信託ぎふNPOはつらつファンド助成)
2009年(平成21年)	4月	特別支援学校チャレンジ実習事業開始(岐阜県委託)
	5月	グループホームちゃっかり荘 開設
2010年(平成22年)	4月	障がい者就労支援事業所設立準備事業(岐阜県委託)多機能事業所かみなり村本舗へ
2011年(平成23年)	4月	かみなり村西館 グループホームあろは開設
	4月	健康促進住宅はしま(旧雇用促進住宅下中宿舎)運用開始
2012年(平成24年)	4月	自立援助ホーム Ohanaの家開設(児童自立生活援助事業)(岐阜県委託措置)
	4月	はしま広域ファミリー・サポート・センターへ(羽島市と岐南町・笠松町広域実施へ)
	4月	多機能事業所かみなり村本舗開設 子育て短期支援事業開始(羽島市委託)
2013年(平成25年)	4月	GH健康促進住宅 開設
	5月	自立準備ホーム開始(緊急的住居確保・自立支援対策事業:岐阜保護観察所委託措置)
2014年(平成26年)	4月	児童福祉施設退所者等アフターケア事業開始(岐阜県委託)
	4月	補導委託開始(名古屋家庭裁判所委託措置)
	11月	社会福祉法人認可11/25(登記:11/27)
2015年(平成27年)	3月	かみなり村北館開設(生活介護・児童発達支援/放課後等デイサービス)
2017年(平成29年)	4月	ファミリーホームゴロゴロくん開設(小規模住居型児童養育事業/子育て短期支援事業)
2019年(平成31年)	4月	地域活動支援センター事業をNPO法人より移管
2019年(平成31年)	4月	はしま福祉サポートセンター(地域活動支援センター)指定管理、NPO法人から社福へ移管
2020年(令和2年)	4月	でこぼん(共同生活援助/短期入所)、コンテナのアオキ(生活介護)開設
2020年(令和2年)	6月	かみなり村に気動車「キハ605」移転保存





岐阜羽島ボランティア協会施設地図



- ❖ はしま福祉サポートセンターへは・・・
- ・名鉄竹鼻線 竹鼻駅からスキップで8分
- ・新幹線 岐阜羽島駅から車で7分
- ・名神高速 岐阜羽島 I.C から車で7分
- ❖ かみなり村へは・・・
- ・名鉄竹鼻線 須賀駅からスキップで10分

❖ 岐阜羽島ボランティア協会本部事務局 〒501-6232 羽島市竹鼻町狐穴 719 番地 1 はしま福祉サポートセンター内 TEL (058) 393-0751 FAX (058) 393-1218	❖ かみなり村事務局 〒501-6229 羽島市正木町坂丸二丁目 63 番地 かみなり村北館 TEL (058) 372-3437 FAX (058) 392-7380
---	---

年 次 報 告 2020

特定非営利活動法人岐阜羽島ボランティア協会

社会福祉法人岐阜羽島ボランティア協会

〒501-6232 羽島市竹鼻町狐穴719番地の1 はしま福祉サポートセンター

TEL 058-393-0751 / FAX 058-393-1218

印刷製本 　　でいあい就労継続支援B型事業所バリカム元気社

2020年6月発行